



緑にいきづく関所の里

2023.
Vol.361

4

広報

なんかん

南関町公式LINE
友だち登録



「今」しかない

この感性を、カタチに



町のマスコットキャラクター

なんかん

トツバ丸



サッカーの楽しさを聞きました

多くの人々が、それぞれのスタイルでサッカーを楽しんでいます。

メンバーは全員60歳以上!



熊本オールドキッカーズ(KOK)

中村忠士さん
(熊本市・85歳)

KOKのモットーは『生涯現役でサッカーを楽しむ』こと。90歳代のメンバーもいて目標になりますし、年代ごとのカラーパンツや特別ルールもあるので安全です。週に1~2回の練習は試合中心で、体力維持にも役立っています。歳を重ねたからこそ、純粋にサッカーが好きな仲間が集まってプレーできる今が一番楽しいですね。

時にライバルとして高め合える仲間たち



キッズサッカー Son's 甲佐

鋼鉄琉生さん
(下益城郡美里町・10歳)

サッカーをしていた父の影響で自然とサッカーに興味を持ちました。チームが勝っても負けてもその喜びと悔しさを仲間の人々と共有できることがサッカーの魅力だと思います。将来の夢は海外のクラブで活躍すること。憧れの吉田麻也選手のようにチームのために献身的なプレーができる、そんなサッカー選手を目指します。

大胆でアクロバティックなプレーが魅力!



アヴェルダージ熊本BSベルメール

桑原美帆さん
(熊本市・27歳)

ビーチサッカーの魅力は大胆でアクロバティックなプレーです。私は、サッカーやフットサルの経験者で、だからこそビーチサッカーの魅力に取りつかれました。ビーチサッカーはコートが小さいので試合の展開が早く、オーバーヘッドキックなどの派手なプレーを楽しめます。一度見てもらえればその魅力に気付くはずですよ。

障がいがあっても楽しめる



ソレックくまもとIDサッカークラブ

徳丸舜さん
(山鹿市・28歳)

私たちのサッカークラブは知的障がい者のチーム。知的障がい者のサッカーといってもルールの違いはありません。競技人口はあまり多くありませんが、最近はチームメイトの知人を通じて加入する人もいて、徐々に輪が広がっているのを感じます。1つのボールでみんなとつながるのがサッカーの魅力。ぜひ私たちと一緒にサッカーを楽しみましょう。



熊本市町村広報担当者による
合同特集①

今、熊本のサッカーが熱い

日本中が熱狂の渦に包まれたサッカーワールドカップ(W杯)カタール大会。熊本でもプロサッカークラブのロアッソ熊本や大津高校サッカー部が素晴らしい結果を残し、地元を盛り上げています。熊本のサッカーの魅力をお伝えします。



写真提供: ©kasanosuke

写真提供: ©AC KUMAMOTO

知られざるサッカー王国

熊 本ではサッカーが盛んなことを知っている、本出身の41人が活躍。人口当たりの選手数では京都、大分に次いで全国で3番目に多い数字です。その中の一人が、熊本市出身の谷口彰悟選手です。昨年のW杯に出場し、日本代表のベスト16に大きく貢献しました。谷口選手の母校・大津高校は、ことしの全国高校サッカー選手権大会で3位。昨年の準優勝に続き、県民を勇気付ける活躍を見せました。昨年J2リーグ戦で過去最高の成績を残したロアッソ熊本も地元を大いに沸かせました。惜しくもJ1昇格はなりませんでしたが、熊本サッカー界に新たな歴史を残しています。サッカーはグラウンドやスタジアム、そして砂浜まで、どこでも楽しむことができます。みんながボールを蹴る、好きなチームを応援する、その自由な楽しみ方がサッカーの魅力かもしれません。

※選手数はJリーグ公式サイトから。人口はR4.1.1住民基本台帳人口。

サポーターの応援を力に 飛躍誓う

昨年11月19日、熊本市のサンロード新市街で「2022ロアッソ熊本ファン感謝祭・大忘望年祭」が開催されました。

3年ぶりの今回は、例年別日に行う「ファン感謝祭」と「大忘望年祭」をコラボ。熊本を盛り上げたい、ロアッソをもっと盛り上げたいと、チーム運営会社のアスリートクラブ熊本、ロアッソ熊本をJ1へ運動推進本部、サポーター有志でつくる実行委員会が共催。ステージイベントや選手サイン会・撮影会などが行われ、会場は熱気に包まれました。



大勢のサポーターが参加。選手と監督は今季の飛躍を誓った(写真提供:田中さん)

ウ ルトラアルデラスは、ロアッソを熱く応援するサポーター集団の一つです。他の団体と協力しながらスタジアムで応援をリードしたり、選手の横断幕を製作したりして、より多くの人が楽しく観戦できることを目的に活動しています。

私は妻と試合観戦をしたことがきっかけでサポーターになりました。活動の魅力は普段の生活では出会えない職業

や年齢層の人たちと会って、同じチームを応援し気持ちを共有できること。スタジアムでファンがサッカーを楽しむことで観客動員数が増え、結果的にチームの力になればうれしいですね。



ウルトラアルデラスのホームページはこちら↓

ロアッソ熊本 2 サポーターインタビュー 共にチームを盛り上げ ロアッソを熊本の誇りに



ウルトラアルデラス 代表 田中宏征さん

INFORMATION ☆ お知らせ

TICKET! 抽選で観戦チケットが当たる!

読者の皆さん50人に今季のホームゲーム全試合共通A席チケット(※)が当たります。ぜひご応募ください。
※ QRチケット引換券のため、ウェブ上で手続きが必要です

応募期限 4月28日(金) 必着

応募方法 はがきに住所、氏名、年齢、電話番号、南関町の魅力や広報なんかんに対する意見・感想を記入して応募してください。

- ▶ 応募は1世帯1枚までとします
- ▶ 応募多数の場合は抽選とし、当選者発表は賞品の発送をもってかえさせていただきます

問い合わせ・応募先 ☎861-0898(住所記載不要)
南関町役場総務課「読者プレゼント」係
☎57-8500

2023シーズンリーグ開幕!

J1昇格を懸けたロアッソ熊本の熱い戦いが始まります。県民の皆さんの応援が、ロアッソ熊本の選手の力になります。えがお健康スタジアムに足を運んでみませんか。

明治安田生命 J2リーグ

節	試合日程
第3節	3月5日(日) 午後1時 vs 大宮
第5節	3月19日(日) 午後2時 vs 長崎
第7節	4月2日(日) 午後1時 vs 徳島
第8節	4月9日(日) 午後3時 vs 金沢
第11節	4月21日(金) 午後7時 vs 千葉



マスコットキャラクター
ロアッソくん

悲願の J1昇格に向けて 全力を尽くす

県内唯一のプロサッカークラブであるロアッソ熊本。昨季、J1目前まで迫りながら惜しくも昇格を逃しました。あと1歩で届かなかったJ1昇格。今季に懸ける思いをロアッソ熊本の黒木晃平選手とサポーターの田中宏征さんに聞きました。

ロアッソ熊本 黒木晃平 選手

くろき・こうへい 1989年7月31日生まれ。ポジションはディフェンダー。大津高校では主将としてチームを牽引し、U-18日本代表候補にも選出。佐賀大学卒業後はサガン鳥栖に所属。平成27年、ロアッソ熊本に完全移籍し、昨季はチーム加入後最多の41試合に出場。過去最高の成績を収めたチームを豊富な運動量と積極的な攻守で支えた。大津町出身。33歳。



ロアッソ熊本 1 選手インタビュー 声援がチームの力になる

昨 季はたくさんさんの熱い応援をいただき、ありがとうございました。

ロアッソでは毎回、課題を修正しながら試合に挑むようにしています。若い選手が多いですが、試合を重ねる中で自信が付き、チームの雰囲気も良くなってきました。その成果が表れたのか、年間を通して連敗が減ってきていると思います。

昨年11月に京都で開催されたJ1参入プレーオフ決定戦でも多くの皆さんに来ていただき、素晴らしい雰囲気の中で試合をすることができました。新型コロナウイルス感染症の影響で過去に無観客試合を経験していたので、再びファンの前でプレーできることに喜びを感じています。

昨季は4位でJ1参入プレーオフに進みましたが、惜しくもJ1昇格に届きませんでした。昇格するのが私に

とっての1番の夢。皆さんも期待していると思うので、J1をつかみ取れるようにチーム一丸となって汗を流していきます。

私個人としても多くの試合に出場し、ディフェンダーとして攻守にわたりチームに貢献できるような準備していきたいですね。

今季も県民の皆さんに感動してもらえような試合をお届けしますので、ぜひスタジアムに足を運んでください。サポーターの声援が私たちの力になります。



試合終了後、サポーターへあいさつをする選手たち
(写真提供: ©AC KUMAMOTO)



◆出店窯元◆

- 翌槍窯.....(荒尾市)
- 陶工房 リベルテ.....(荒尾市)
- 小岱焼 末安窯.....(荒尾市)
- 小代焼 ふもと窯.....(荒尾市)
- 小代瑞穂窯.....(荒尾市)
- 小代本谷ちひろ窯.....(荒尾市)
- 小代焼 一先窯.....(長洲町)
- 陶芸丸山.....(玉名市)
- 木の葉猿窯元.....(玉東町)
- 銀河ステーション 陶芸工房.....(和水町)
- 坂下窯.....(南関町)
- 小代焼 岱平窯.....(南関町)
- 寂窯.....(南関町)
- 末吉窯.....(南関町)
- 小代松風焼 野田窯.....(南関町)
- 田原弓陶芸美歩志窯.....(南関町)
- 素月窯.....(南関町)
- 小代焼 たけみや窯.....(嘉島町)
- まもる窯.....(南関町)
- 三池焼.....(南関町)



第20回
なんかん古小代の里
陶器・梅まつり



4年ぶり、春を彩る

南関町まつり実行委員会(委員長…大木義隆副町長)は、「第20回なんかん古小代の里陶器・梅まつり」を3月4日と5日の2日間、南関から館特設会場で開催しました。

メインの「大陶器市」には、荒尾玉名地域を中心に20の窯元が集まり、それぞれ味わいのある陶器を並べました。

「子ども陶芸展」のコーナーでは、町内の小学6年生が作成したコーヒーカップやお皿など個性光る作品がずらりと展示されました。

窯元や岱志高校生による「ろくろ・手びねり無料体験コーナー」では、子どもから大人まで幅広い年代の人たちが陶器づくりに挑戦し、それぞれ思い思いの作品を作り上げました。

同館北側駐車場に設営されたステージでは、文化協会やダンス団体のステージパフォーマンスをはじめ、クイズ大会やひょうとこ踊りなどが披露され、ステージと観客が一体となり、会場は大盛り上がりでした。

同会場には、町内の特産品や農産物、キッチンカーなど約30店舗が並び、買い物を楽しむ人の笑顔が溢れました。

まつりの開催に伴い、サテライト会場の古小代の里公園では、登り窯跡や梅の木のライトアップ、竹あかりの点灯がされたほか、賢木地区の音楽愛好家が集まって多彩な音楽を披露し、観客は幻想的な風景の中で音楽に酔いしれました。

まつりと同日に関町商店街では、3年ぶりに「関の初市」が催され、露店やフリーマーケット等を楽しもうと多くの人で賑わいました。





役場庁舎が「熊本県木材利用 優良施設コンクール」で 『くまもと県産材振興会賞』を受賞

3月15日、熊本県庁で開催された『第28回熊本県木材利用優良施設コンクール顕彰施設表彰式』で、「役場庁舎」が表彰されました。

熊本県木材利用優良施設コンクールは、熊本県が県産木材の利用普及と需要拡大を目的に、県産木材を利用した優れた施設を顕彰するコンクールです。

熊本県木材利用優良施設コンクール及び第28回受賞作品について詳しくは熊本県ホームページ (<https://www.pref.kumamoto.jp/soshiki/92/156966.html>) をご覧ください。



ひな人形が大集合

南関御茶屋跡でひなまつり展

国史跡豊前街道南関御茶屋跡で、2月中旬から3月末までの期間「ひなまつり展」を開催し、七段飾りのひな人形や手作りのさげもん、てまりなどが館内を彩りました。

展示されたひな飾りは、各家庭で大切に保管されていたものを寄付していただき、ボランティアグループ南関宿場町伝楽人(宮尾洋一会長)が飾り付けました。

訪れた人は、かわいらしいひな人形やひなかさざりにうっとりしながら、春の雰囲気を楽しみました。



鮮やかに飾られたひな人形やさげもん



▲田中さん(左)、佐藤町長(右)

全国の舞台で大いに活躍を

南関中学校 田中光輝さん

2月15日、福岡県久留米市の中学生硬式野球チーム「筑後リバーズ」に所属する、南関中学校1年生(当時)の田中光輝さん(上長田)が佐藤町長を表敬訪問。昨年11月に行われた「第14回九州連盟1年生大会」の優勝と「第9回九州連盟杯選手権大会」の優勝、3月25日～27日にかけて沖縄県で開催される「エスプランナー 第7回全日本選抜中学硬式野球大会」への出場を報告しました。

主に投手や外野手として活躍する田中さんの武器は、打者をねじ伏せる威力抜群の直球。大会へ向けて「これまでの悔しさなどを糧にチームで一番活躍し、全国で優勝できるように頑張りたい」と意気込みました。



▶(前段)左から、森さん、西田さん、小竹さん、正川さん
(後段)佐藤町長

九州大会でも全カプレーを

南関中学校女子ソフトテニス部

南関中学校(永杉尚久校長)女子ソフトテニス部の小竹陽菜さん、正川愛咲さん、西田華菜さん、森心春さんが佐藤町長を表敬訪問し、1月28～29日に熊本県民総合運動公園で開催された「第15回全九州地域選抜中学校ソフトテニス大会」、2月25～26日にパークドーム熊本で開催された「第27回熊本中央ロータリークラブ旗争奪九州中学生ソフトテニス大会」で決勝トーナメント出場を決めたこと、3月19日に行われる「第35回九州地区中学校選抜ソフトテニス選手権大会」への出場を報告しました。

3月の大会へ向け選手たちは「いい結果が残せるよう一杯自分のプレーを出しきり、チーム全員で協力しながら頑張ります」と抱負を述べました。

感謝胸に、母校を巣立つ

中学校で卒業式

3月3日、南関中学校(永杉尚久校長)で「令和4年度第37回卒業証書授与式」が行われ、61人が思い出の詰まった学び舎を巣立ちました。

一人ひとりに卒業証書を手渡した永杉校長は「未来への希望、挑戦への鼓動を燃やし続け、自分の信じる道に熱くチャレンジしてほしい」と激励の言葉を贈りました。

卒業生を代表して宮本一磨(下坂下)さんは「この仲間たちと出会えたことに感謝。3年間で学んだことを胸にこれから自分の道を歩んでいきます」と感謝と決意の言葉を述べました。

卒業生は、苦楽を共にした仲間と名残惜しそうに談笑しながら、誇らしげな表情で新たな道へと踏み出していきました。



▲感謝を込めて「ふるさと」を合唱する卒業生

伝統の踊り堂々披露

二小の児童が地域高齢者と交流

3月1日、南関第二小学校(隈部孝二校長)の4年生13人が久重北公民館で、地域の高齢者に「夢ほたる音頭」を披露しました。

環境教育の一環としてホタルについて学習している同校の提案で、約20年前に地域のホタルまつりで踊られていた「夢ほたる音頭」を地域の人から教わり、同校の学習発表会でも披露。現在では地域の人でもわずかしか踊り手がない中、児童はホタルの動きや琵琶瀬川の流れを忠実に表現しながら、振り付けを考案した堀愛子さんと一緒に踊りました。

披露後は公民館の掃除に一生懸命取り組んだほか、お手玉や折り紙など、昔ながらの遊びを地域の人と楽しみ、交流を深めました。



▶夢ほたる音頭を披露する児童



▲寄贈された本(手前)と校歌を歌う児童

楽しく北原白秋を学ぶ機会に

第一小学校で『北原白秋マンガ本』贈呈式

3月9日、南関第一小学校(前田洋志校長)で、マンガ本の贈呈式を行いました。代表で6年生(当時)の八尋竜伍さん(関東)が「この本を読んで、白秋さんのことをもっと詳しく知りたい」とお礼を述べ、全校児童で白秋が作詞した校歌を歌いました。

このマンガ本は、B&G財団の助成事業(ふるさとの偉人マンガ)を活用し、「～北原白秋物語～二つの故郷」として制作しました。制作には、NPO法人熊本マンガミュージアムプロジェクトや株式会社COLTに原案・作画を依頼し、約8カ月をかけて今年2月に完成しました。

マンガ本は、町内の全児童に配布しました。



▶地域の人とグラウンドゴルフを楽しむ児童

グラウンドゴルフで交流を楽しむ

三小放課後こども教室

2月17日、南関第三小学校(太田勝広校長)放課後こども教室の2年生が、地域の民生委員や婦人会と同校グラウンドでグラウンドゴルフを楽しみました。

児童と地域の人との世代間交流を目的に昨年からの町社会福祉協議会の協力で実施。この日は、同協議会が用意したクラブやボールを使用し、児童は2人1組に分かれて、地域の人からクラブの握り方や打ち方など熱心にアドバイスを受けました。

グラウンドゴルフを体験した児童は「難しかったけど、大人の方が優しく教えてくれたので楽しくできました」と笑顔で話しました。交流会後には、児童が心を込めて手作りした花を、地域の人へ感謝の言葉とともに手渡しました。

ごみの正しい分別にご協力ください

火災・事故のおそれがあるごみ

家庭から出されるごみの中には、分別が適切でないと
施設での火災・事故につながるものがあります！

①カセットボンベやスプレー缶

スプレー缶は中身を使いきり、穴をあけて出してください。

②リチウムイオン電池が内蔵された家電

販売店等リサイクル協力店へお持ちください。

(一部店舗では回収を実施していないことがあります。直接店舗にお問い合わせください)



リチウムイオン電池とは、充電して繰り返し使うことができる充電式電池です。身近なところでは、スマートフォンや電気シェーバーなどに使用されています。ゴミ出しの際に混入してないかご注意ください。



(携帯電話)



(モバイルバッテリー)



(ゲーム機)



(充電式電気シェーバー)

※品目の一例

問 クリーンパークファイブ ☎78-4433

シリーズ

=消費生活Q&A=

消費者トラブルにご用心! ~18歳から大人~

Q(トッパ丸)

2022年4月1日から成年年齢が18歳に引き下げられたけど、18歳になったとたん消費者トラブルに遭う人が多いって聞いたけど、どうして?

A(安しんざえもん)

成人になりたての若者は、契約に関する知識や経験が乏しいこともあり、内容をよく理解しないまま、安易に契約を結んでしまう傾向があるでござる。

また、「絶対に儲かる」等うまい話に弱く、断りにくい状況に追い込まれたりするのでござるよ。特に、SNSによる儲け話や脱毛エステの契約トラブルが多いと聞いているでござる。

Q(トッパ丸)

そうなんだ。トラブルに遭わないためにはどうしたらいいの?

A(安しんざえもん)

うまい話ほうのみにせず、相手をまずは調べ、安易に契約しないこと
でござる。「お金がない」と断ると、消費者金融や学生ローンから借金させられたり、クレジットカードで支払うことを勧められたりする
ので、必要な場合は「契約はしない」ときっぱり断るでござる! 契約によっては、クーリング・オフや契約の取消しができる場合があるので、契約後でも不安や疑問に思ったら、早めに消費生活相談窓口にご相談するでござる。



問 総務課 総務係 ☎57-8500



マイナンバーカードをお持ちの方は
コンビニ等交付サービス発行手数料が

10円でご利用いただけます!!

全国の
コンビニエンスストアで
●住民票の写し
●印鑑登録証明書
が取得できます

実施期間: 令和5年4月1日~9月30日

取扱日時: 年中無休/6:30~23:00(年末年始・メンテナンス日を除く)

マイナンバーカード休日臨時窓口を開設します

交付手数料 無料!
顔写真撮影 無料!

◎とき **4月30日(日)** 午前9時から正午まで(予約不要)

※休日臨時窓口では、マイナンバーカードの申請・交付、電子証明書の更新、保険証利用申込の受付もします。

◎ところ 役場 税務住民課 窓口

◎対象者 南関町に住居登録がある人

◎申請に必要なもの

- ★通知カード
- ★住基カード
- ★個人番号カード交付申請書
- ★本人確認書類(表のAを1点、またはBを2点、またはBとCを1点ずつ)

※お持ちの人のみ



A	運転免許証、運転経歴証明書、住基カード(写真付)、旅券、身体障害者手帳、精神障害者保健福祉手帳、療育手帳、在留カード
B	保険証、年金手帳、年金証書、こども医療費受給者証
C	診察券(※)、預金通帳、キャッシュカード、社員証、学生証、公共料金の領収証

※「氏名+生年月日」又は「氏名+住所」の記載のあるものに限る

マイナンバーカード時間外窓口開設(要予約)

平日の開庁時間帯にご来庁できない人のため、水曜日の夜、マイナンバーカード時間外窓口を開設しています。事前に予約をして本人確認書類等をご持参のうえ、ご来庁ください。

[開設時間] 水曜日 午後5時15分~午後7時(祝日・休日を除く)

[予約方法] 当日の午後3時までに税務住民課住民係に電話

[受付内容] マイナンバーカードの申請/受け取り
電子証明書の更新手続き、暗証番号再設定
(注) マイナポイントの申し込みについてはご対応
できません。



問 税務住民課 住民係 ☎57-8502

今月の納期

納期限: 令和5年5月1日(月)

今月の表紙



4年ぶりに開催された「なんかん古小代の里 陶器・梅まつり」で、夢中になって手びねり体験を楽しむ来場者。それぞれ思い思いの素敵な作品を作り上げました。





町税や料金がコンビニやスマホで納付できます

令和5年4月1日から、南関町が発行する納付書で、コンビニエンスストアやスマートフォンアプリを利用したお支払いが可能になりました。

※コンビニ・スマホ納付用バーコード付き納付書を発行している下記の公金が対象です。

区分	名称
町税	町県民税(普通徴収)、固定資産税、軽自動車税(種別割)、国民健康保険税
料金	介護保険料、後期高齢者医療保険料、町養護老人ホーム入所料、保育料 水道使用料、下水道使用料、浄化槽使用料、町営住宅等使用料 町営住宅等駐車場料金、下水道受益者分担金、浄化槽受益者分担金

利用できるコンビニエンスストア、スマートフォンアプリは以下のとおりです。

納付可能なコンビニエンスストア	納付可能なスマートフォンアプリ
<p>セブン-イレブン、ローソン、ファミリーマートを 含む全国ほとんどの店舗</p> <p>※利用可能なコンビニエンスストア 一覧につきましては、お送りしま す納付書の裏面をご確認ください。</p> 	<p>PayPay、LINE Pay、PayB、支払秘書、J-Coin d払い、au PAY</p> <p>※スマートフォンアプリの使用方法は、各社ホーム ページでご確認ください。</p> <p>※コンビニエンスストア窓口では、スマートフォン アプリを利用したお支払いはできません。</p> <p>町ホームページにてコンビニ・スマホ 納付についての詳しい内容を掲載して います。</p> 
<p>また、一部の町税については、スマートフォンや パソコンからインターネットを利用してお支払 いができます。詳しくは「地方税お支払いサイ トホームページ」をご確認ください。</p>  	

【お問い合わせ先】	コンビニ・スマホ納付の全 般的なことについて	総務課 デジタル推進室	0968-57-8548
	町税のお支払い方法につ いて	税務住民課 徴収係	0968-57-8549

「マイナポータルぴったりサービス」で行政手続きがオンライン申請できます！

マイナンバーカードと政府が運営するオンラインサービス「マイナポータル」の機能「ぴったりサービス」を使うことで、子育てや介護などの行政手続きをオンライン申請できるようになりました。いつでも、どこからでも、スマートフォンやパソコンから申請することができます。

南関町では以下の行政手続きについて、ぴったりサービスを利用できます。※令和5年4月現在

- ・児童手当関連(10手続)・児童扶養手当関連(1手続)・保育関連(3手続)
- ・母子保健(1手続)・介護保険関連(11手続)・被災者支援関連(1手続)
- ・引越し関連(6手続) ※利用可能な手続は順次拡大予定です。



「ぴったりサービス」
はこちらから

「書かなくてよい窓口」が4月からスタートします

役場窓口で住民票や各種証明申請、各種届出を行うときに、住所や氏名など同じ情報を何度も書かなくてよいシステムを4月から導入します。このシステムは、マイナンバーカードまたは運転免許証を読み取り機に置くことで、住所や氏名、生年月日を申請書に印字するシステムです。これにより、滞在時間の短縮や同じことを繰り返し書くストレスの軽減が期待できます。窓口にお越しの際は、ぜひご利用ください。

また、スマートフォンやパソコンで申請書を作るシステム「事前申請システム」も併せてリリースします。このシステムは、専用のWEBサイトにアクセスし、届出の種類(転入、転出や出生、死亡など)に応じて簡単な質問に答え、必要な情報を入力します。全てが終わった

ら、最後に表示される【2次元コード】を印刷またはスマートフォンに保存し、役場にある専用の読み取り機で読み込むことで、申請書が自動で作成されるシステムです。こちらのシステムも住所や氏名を書かなくて済みますので、ぜひご利用ください。詳しくは、町ホームページをご覧ください。

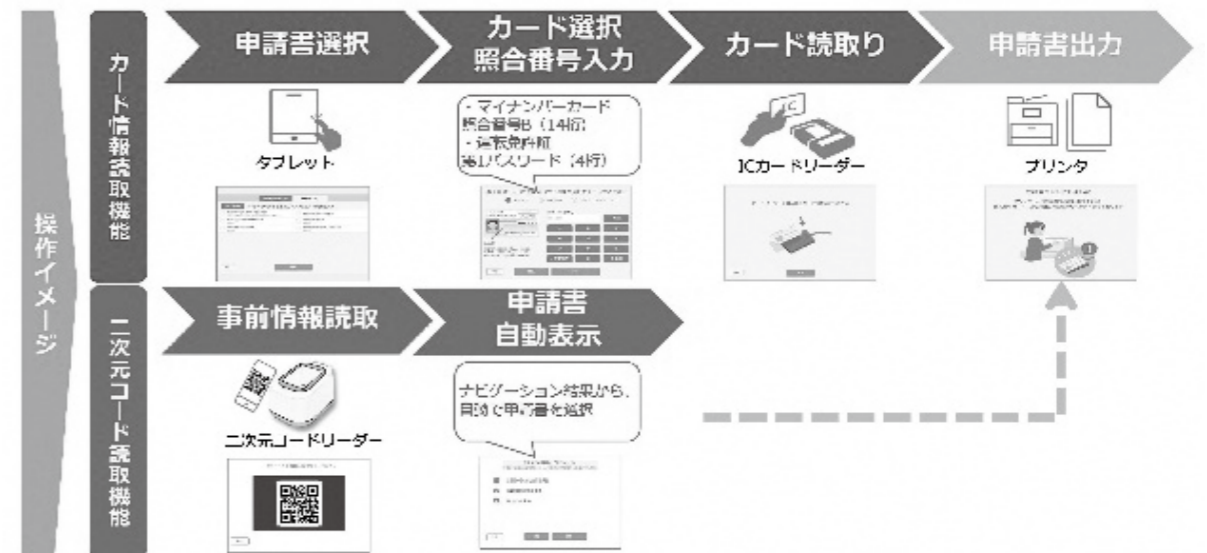

南関町公式ホームページをリニューアルしました

令和5年4月1日から町の新しい公式ホームページがスタートします。

今回のリニューアルでは、トップ画面に町で開催したフォトコンテストの入賞作品を採用することで魅力的な美しいトップ画面となっています。また、記事の検索機能を改善し、見つけやすく読みやすい画面構成となっています。

くらしの情報では、窓口申請書を作るシステム「事前申請システム」やごみを分別するための品目検索機能などを導入していますので、ぜひご利用ください。

あわせて、町の公式LINEもリニューアルしますので、ご活用ください。



☎ 総務課 デジタル推進室 ☎57-8548

知っててよかった 情報配達便



今月の定例相談

行政相談

4月13日(木)
午後1時～3時
社会福祉協議会
行政相談委員
野田 泰臣さん
☎57-8548
総務課行政係

補聴器相談

4月11日(火)・25日(火)
午前9時～10時
役場福祉課
福祉課福祉係
☎57-8503

心配ごと相談

4月13日(木)・27日(木)
午後1時～3時
社会福祉協議会
社会福祉協議会
☎69-9020

人のうごき

令和5年2月末現在

世帯数	4,040世帯(-15)	出生2人
人口	男 4,281人(-22)	死亡15人
	女 4,661人(-19)	転入10人
計	8,942人(-41)	転出38人

()内は前月比

相談

高齢者の健康相談

高齢者の健康で心配なことや困ったことがある人は、気軽にご相談ください。

相談日

4月12日(水)

相談時間

午前10時～11時30分

会場

健康推進課

相談料

無料

予約・問い合わせ先

健康推進課

☎53-3298

※お越しいただくことが困難な場合、訪問での相談もできます。

出張年金相談

とき

4月25日(火)

午前10時から午後3時まで

ところ

荒尾市役所

内容

年金についての相談や、各種通知に関するお問い合わせ。

年金手帳や年金証書の再発行の受付。

相談料 無料

エコアくまもと

初夏のエコアくまもと大探検会

埋立施設の中の地下へ続く階段や水処理施設など普段見学できない場所を回ります。

とき

5月13日(土)

午前10時～午後0時45分

※受付は9時30分から

ところ

最終処分場「エコアくまもと」

●募集対象および人数

●一般(小学生以上)15人程度

※応募者多数の場合は抽選

ホタル観賞会

ホタルの自生に取り組む「エコアくまもと」に、幻想的なホタルの舞を見に来ませんか?

とき

5月19日(金)、5月20日(土)

午後7時30分～午後8時30分

※受付は7時20分から

ところ

最終処分場「エコアくまもと」

募集人数

20人程度

※応募者多数の場合は抽選

※年金手帳や、本人確認ができる書類(運転免許証など)をお持ちください。

60歳以上の人のための無料職業紹介所

生きがいを高め、健康で明るい生活を過ごすため、職業相談・紹介を実施します。

とき

毎週月・水・金曜日

午前10時～午後4時

※有明保健所

(玉名市1004番地1)

熊本県高齢者無料職業紹介所 玉名相談所

☎72-3240

司法書士による不動産の賃貸借トラブルなんでも相談会

とき

4月15日(土)

午前10時～午後4時

ところ

くまもと県民交流館パレア 10階 会議室7

相談料 無料

相談方法

面談・電話(096-364-0800) ※予約不要、内容は司法書士法に定める業務の範囲内に限る。

募集

主催(後援)

熊本県青年司法書士会(熊本県司法書士会)

予約・問い合わせ先

司法書士 上嶋奨

☎169-0180

大牟田高等技術専門学校 6月入校生募集

募集科 経理事務科②

定員 30人

対象 就職希望者

募集期限 5月9日(火)まで

訓練期間

令和5年6月1日～11月28日(6か月)

受講料

無料(ただし教科書代など必要)

福岡県立大牟田高等技術専門学校

☎0944-5410320

第17回くまもと県北病院 市民公開講座

「存じですかあなたの血糖」

とき

4月8日(土) 午前10時～11時

ところ

くまもと県北病院2階

熊本さわやか長寿財団

第35回熊本県シルバー作品展作品募集

出品部門 日本画、洋画、写真、書、彫刻、工芸(6部門)

出品資格 令和6年4月1日時点で60歳以上である県内在住のアマチュア。

出品作品 1人1部門1点。ただし2部門まで

賞品料 1点1,000円

テーマ 特に定めなし

表彰等 部門ごとに金賞1点、銀賞1点、銅賞1点、奨励賞2点以内、佳作若干。

審査結果は入賞者に通知し、表彰状を授与。前年度金賞または銀賞を受賞した人の作品は賞の対象外。

各部門の金賞および銀賞の受賞作品は、第36回全国健康福祉祭とつとり大会美術展へ出品。

申込期間 4月3日(月)～6月23日(金)

申込方法 福祉課または教育委員会等

試験

危険物取扱者試験

試験日 6月18日(日)

試験の種類

乙種第1～6類、丙種

願書受付期間

書面 4月17日～4月24日

電子 4月14日～4月21日

試験地 玉名市、熊本市

願書等の配置場所

(一財)消防試験研究センター 熊本県支部、熊本市消防局、県内の各消防本部、熊本県総務部市町村・税務局消防保安課

消防試験研究センター 熊本県支部

☎096-364-5005

補聴器相談の回数変更のお知らせ

補聴器相談は、令和5年3月から月2回となっています。日程については、事前に防災無線や愛情ネットでお知らせしますので、ご確認の上お越しくください。ご不明な点は、福祉課福祉係(☎57-8503)までお問い合わせください。

に配置のリーフレットでお申し込みください。
※リーフレットは財団のホームページからもダウンロード可。
●作品展示期間 8月29日(火)～9月3日(日)
●作品展示場所 熊本県立美術館分館
●一般財団法人 熊本さわやか長寿財団 生きがい推進グループ
☎096-354-3083

令和4年度 第11回教育委員会定例会

2月17日(金)教育委員会定例会を開催しました。

(議事内容)

1. 諸般の報告及び教育上の問題点

- (1) 経過報告及び今後の行事予定
- (2) 管内教育長・校長合同会議について
- (3) 町関係、当面する教育上の問題について
 - ア 特別な支援を必要とする子どもへの対応状況について
 - イ 「心のアンケート」結果について
 - ウ 熊本県学力・学習状況調査結果について

2. その他

議事詳細については議事録を開示しますので、教育課学校教育係までお尋ねください。

問 教育課 学校教育係 ☎53-0201

農地の権利取得に係る下限面積要件および南関町空き家に付随した農地の特例面積取扱要綱の廃止

農地法の改正により、令和5年4月1日から農地の権利を取得(譲渡・贈与・借受)する際の下限面積要件が廃止となりました。

現在、農地を持っていない人でも一定要件(周辺農地との調和や常時耕作等)を満たせば農地の権利を取得することができます。

ご不明な点は、農業委員会事務局(☎57-8509)までお問合せ下さい。



令和5年度 介護保険料を暫定賦課します

介護保険料は、町民税の課税状況が確定する7月に、その年度の保険料(確定賦課)を決定し、通知します。保険料が確定するまでの間(4月から6月)は、暫定的に前年度(令和4年度)の所得段階を参考にして保険料(暫定賦課)を決定し、4月に通知します。

皆さんにご負担していただく介護保険料は、介護保険制度を支える大切な財源となりますので、皆さんのご理解をお願いします。

※今まで特別徴収(年金から天引き)されていた人は、令和4年7月に通知した納入通知書兼特別徴収開始通知書に令和5年度の保険料が記載されています。

問 健康推進課 介護保険係 ☎57-8591

令和5年度南関町有害鳥獣電気防護柵・金網防護柵設置補助金の申請を受付けます

- 受付 4月3日(月)から
- 対象 南関町に住所を有する農業者
- 条件 町内の圃場に設置すること
- 補助金額 事業費の2分の1とし、10アール当たり上限7万円
- 申請方法 着工前に経済課農林振興係にある交付申請書の記入のうえ、見積書と設置箇所を確認できる図面を添えて申請してください。
- 申請期間 事業年度から翌年3月末日(事業年度内に事業が完了すること)

※自家菜園に対する補助はありません。

※新規申請者を優先します。ご了承ください。

問 経済課 農林振興係 ☎57-8504

インボイス制度説明会・登録申請相談会

制度の円滑な導入に向け、一般の事業者が誰でも参加できる説明会を開催します。制度説明の後、登録申請書の記載方法について説明します。

個人事業者の方は、マイナンバーカード及びスマートフォンをご持参すると、その場でe-Taxによる登録申請ができます。

- 1 とき 4月6日(木)、17日(月)、27日(木)
午後2時~4時
- 2 ところ 玉名税務署 4階事務室
- 3 定員 各日10人
- 4 連絡先 0968-72-2125
※お電話の際は、音声ガイダンスに沿って「2」を選択してください。
- 5 留意事項 事前申込となっています。開催日の前日までにお電話でお申し込みください。

申告所得税および復興特別所得税・消費税および地方消費税の振替期日

令和4年分の申告所得税および復興特別所得税、消費税および地方消費税(個人事業者)の確定申告の振替納付日は、次表のとおりです。「振替納税」をご利用の方は、振替日の前日までに口座の残高を必ずご確認ください。

振替納税による口座引落しができなかった場合は、法定納期限の翌日から延滞税がかかることとなりますので、公共料金等の引落としにより残高不足とならないようご注意ください。

申告所得税及び復興特別所得税
令和5年4月24日(月)
消費税及び地方消費税(個人事業者)
令和5年4月27日(木)

詳しくは、国税庁ホームページ(<https://www.nta.go.jp>)をご覧ください。

問 玉名税務署 ☎0968-72-2125

防災行政無線の放送をもう一度聞きたいとき

防災行政無線が聞き取れなかったときは、ご自宅の戸別受信機の再生ボタンを押すことにより放送内容を聞き直すことができます。

また、防災行政無線電話聞き直しサービス「0968-53-5227」へ電話をかける方法もあります。(通話料がかかります)

○月○日○時○分の後に、放送内容が流れます。

放送の順番

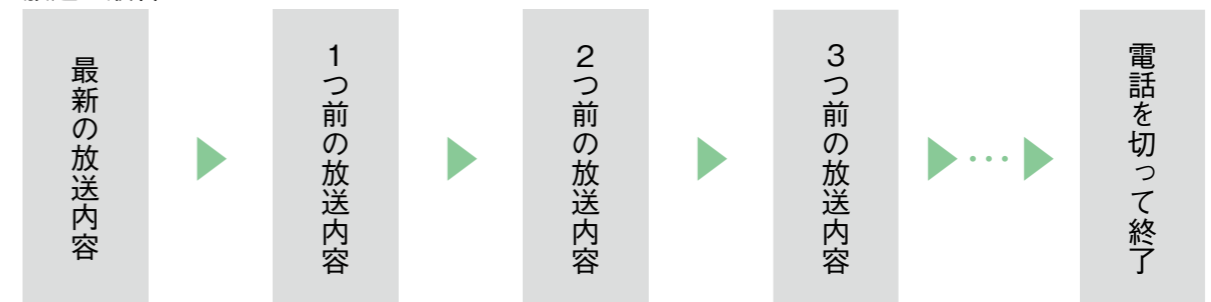

再生中の放送の聞き直し	1 #
前の放送へ進む	2 #
最新の放送へ	0 #
最初の放送へもどる	3 #



問 総務課 消防交通係 ☎57-8500

後期高齢者医療被保険者の方へ

後期高齢者医療制度の対象となる人

- ・ 75歳以上の人(75歳の誕生日から自動的に加入)
- ・ 65歳から75歳未満の人で一定の障がいがある人(福祉課国民健康保険係へ申請し、広域連合の認定を受けた日から加入)
 - ※一定の障がいがある人とは、身体障害者手帳に記載された障がいの等級が1～3級及び4級の一部、精神障害者手帳に記載された障がいの等級が1～2級、療育手帳に記載された障がいの等級がA判定の人などです。
 - ※一定の障がいに該当する人の加入(障がいの認定の申請)は任意です。障がいの認定は、いつでも申請することができます。いつでも撤回することができます。ただし、過去にさかのぼって申請、撤回することはできません。
 - ※生活保護を受けている人及び外国人在留期間が3か月未満である人などは対象になりません。

令和5年度の保険料率

- ・ 保険料は被保険者一人ひとりが納めます。
- ・ 保険料率は、2年ごとに見直され、熊本県内で均一となります。

$$\begin{array}{|c|} \hline \text{保険料額} \\ \text{(年額)} \\ \hline \text{※年額66万円が上限です} \\ \hline \end{array} = \begin{array}{|c|} \hline \text{均等割額} \\ \text{(被保険者1人当たり)} \\ \hline \text{54,000円} \\ \hline \end{array} + \begin{array}{|c|} \hline \text{所得割額} \\ \text{(総所得金額等 - 43万円※)} \\ \text{(基礎控除)} \\ \hline \times \\ \text{所得割率} \\ \hline \text{10.26\%} \\ \hline \end{array}$$

※合計所得金額が2,400万円超の方は、合計所得金額に応じて基礎控除額が通減し、2,500万円超で基礎控除額が0円となります。

所得が低い人への均等割額軽減

◆保険料の均等割額の軽減(令和5年度から改正されました)

- ① 7割軽減：43万円 + 10万円×(給与・年金所得者の数^(※1) - 1)
- ② 5割軽減(改正)：43万円 + 29万円×世帯の被保険者数 + 10万円×(給与・年金所得者の数^(※1) - 1)
- ③ 2割軽減(改正)：43万円 + 53万5千円×世帯の被保険者数 + 10万円×(給与・年金所得者の数^(※1) - 1)

世帯(被保険者と世帯主)の総所得金額等^(※2)の合計額が

①の判定額を超えない世帯	⇒ 保険料の均等割額を7割軽減
②の判定額を超えない世帯	⇒ 保険料の均等割額を5割軽減
③の判定額を超えない世帯	⇒ 保険料の均等割額を2割軽減

※1 「給与・年金所得者の数」とは、給与収入が55万円超または年金収入が125万円超(65歳以上の場合、65歳未満の場合は年金収入が60万円超)の方の合計人数です。

※2 均等割の軽減判定についての総所得金額等は、専従者控除や譲渡所得特別控除の適用前になります。また、年金所得については高齢者特別控除15万円を控除した額で判定します。

問 福祉課 国民健康保険係 ☎57-8503

ありあけ

防災館を観に行こう

学ぶ。感じる。ありあけ防災館。
ありあけ防災館は、パネル展示や映像、VR体験といったコンテンツを通して、有明地区の災害リスクや、防災対策などを学べる体験型の防災学習施設です。普段は知ることのない消防の裏側を紹介するコーナーや迫力満点のハザードシミュレーターなどを駆使して防火、防災についての知識を深め、意識を高めることができます。

住んでる地域の災害リスクが分かるよ

地震・台風・大雨が映像で体感できるよ

模擬煙体験ができるよ

楽しそう

入場無料です。詳しくはパンフレットorホームページをご確認ください。

玉名市築地、有明消防本部の1階にあるよ

ご予約・お問い合わせ
ありあけ防災館事務所
〒865-0065
熊本県玉名市築地309番地1
TEL: 0968-74-0119
FAX: 0968-73-8446

「どうぶつ基金病院みやま」閉院

南関町は、猫を原因とする生活環境被害の軽減と猫に関する事故防止を目指し、公益財団法人どうぶつ基金が手術費を全額負担する「さくらねこ無料不妊手術事業」を、令和3年12月から行っています。

昨年4月14日に猫の不妊手術やワクチン接種などを無償で行う「どうぶつ基金病院みやま」がみやま市清掃センター(みやま市瀬高町東津留67番地1)内に開設されましたが、令和5年3月11日土曜日を持って閉院となりました。閉院式が行われたこの日も、各所で捕獲された飼い主のいない猫の手術が行われました。

南関町からは、1年間で89頭の猫の不妊手術が行われました。今後、さくらねこ無料不妊手術事業は、公益財団法人どうぶつ基金の協力病院での実施となります。

◇「さくらねこ無料不妊手術事業」とは・・・?

公益財団法人どうぶつ基金が行っている事業で、「動物の愛護及び管理に関する法律」の理念に基づき、TNR活動を行うキャットサポーター等と連携して、飼い主のいない猫に対して、繁殖を防止し、苦情や交通事故が減少するように取り組みを行う事業です。

◇「TNR活動」とは・・・?

- ① 飼い主のいない猫を捕獲【Trap】して、
 - ② 不妊去勢手術【Neuter】を行い、
 - ③ 元の場所に戻す【Return】活動です。
- * TNRが済んだ猫は、目印のために耳先V字カットを施します。耳先が桜の花びらになることから、『さくらねこ』といいます。



◇「公益財団法人どうぶつ基金」について

動物の適正な飼育法の指導・動物愛護思想の普及等を行い、環境衛生の向上と思いやりのある地域社会の建設に寄与することを目的に各種事業を行う団体です。

[活動に関する詳細・お問合せ] 環境対策係 ☎57-8579

健康情報 ～HbA1c(ヘモグロビンエーワンシー)を知っていますか?～

ヘモグロビンエーワンシー

HbA1c とは

- 血糖のコントロール指標です
- 過去1～2ヶ月の平均血糖値を反映しています

血糖値が高い状態が続くと
HbA1cの数値も上昇します



糖尿病の診断にも
用いられる指標です

熊本県のデータ

HbA1c 6.5% 以上者の割合 全国ワースト4位 <small>(第4回 NDB オープンデータ 平成28年度分)</small>	40～64歳 男性で HbA1c 6.5% 以上者の割合 全国ワースト1位 <small>(第4回 NDB オープンデータ 平成28年度分)</small>
--	---

HbA1cの正常な値はどの位でしょう?

- ① 5.5%以下 ② 6.0%以上6.5%未満 ③ 6.5%以上

答え ①

<熊本県保険者協議会提供資料より>

★広報なんかん5月号は、～南関町の高血糖者の状況～について掲載予定です。

問 健康推進課 ☎53-3298

母子健康手帳交付(予約制)について

町では、安心・安全な出産を迎えられるよう、母子健康手帳交付時に妊娠中の健康や、母子保健サービス等のご説明をしております。

母子健康手帳交付は、予約制になっておりますので、予約のご連絡をお願いします。

4月の母子手帳交付日は 13日(木)、27日(木)

5月の母子手帳交付日は 11日(木)、25日(木)

交付時間は、10時または11時です。

所要時間は30分～40分くらいです。



- 持参するもの
- 妊娠届
 - 個人番号カードまたは通知カード(マイナンバー)
 - 妊婦の口座情報が分かるもの(通帳)…出産応援ギフトのため
 - 印鑑

※上の日程でご都合がつかない場合は、保健センター(☎53-3298)までご相談ください。

～男女共同参画社会を実現するために～

DV・デートDVひとりで悩んでいませんか?

DVはドメスティック・バイオレンスの頭文字です。夫婦など親密な関係にある人の間に起きるさまざまな暴力を指します。交際中の二人に起きるDVをデートDVといいます。

男性からのDV・女性からのDVを「愛している(されている)証拠だ」と間違った認識で受け入れてしまわず相談してみてください。



◎相談窓口

- 暴力に関する相談(電話) DV相談ナビ #8008
- 性犯罪・性暴力被害者のためのワンストップ支援センター(電話) #8891
- 熊本県女性相談センター
DV相談 (電話)096-381-7110
月～金 8:30～22:00
土日祝 9:00～22:00
(年末年始を除く)

* 男性のDV被害者からの相談も受け付けています

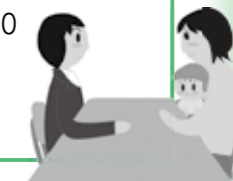

- 精神的な(心への)暴力⇒怒鳴る・無視する・行動や交友関係を監視・制限するなど
- 身体的な(体への)暴力⇒殴る・蹴る・髪を引っ張る・物を投げつけるなど
- 経済的な(お金からむ)暴力⇒一方的にお金を借りる・借りたお金を返さないなど
- 性的な暴力⇒相手が嫌がるのに体を触ったり、性的な行為を強要する・下着姿や裸の画像・動画を勝手に撮る、撮ったものを送らせる、その画像・動画を使い脅すなど

☆ 第40期「熊本のいのちの電話」☆ 電話相談員養成講座受講生募集

生きる力や希望を失いつつある人に寄り添う「熊本のいのちの電話」では、電話相談員を養成する講座の受講生を募集中。カウンセリングの基礎や電話対応を学びます。

時 間	毎週火曜日 午後6時30分～8時30分(2時間)
会 場	熊本YMCA中央センター(中央区段山本町4-1)
費 用	前期 10,000円、後期 12,000円(学割有)
期 間	前期 令和5年5月9日～9月19日 後期 令和5年10月3日～令和6年3月19日
年 齢	20歳以上70歳以下
募集締切	4月28日(金)

詳細は資料を送付します。

申込みは熊本のいのちの電話事務局 ☎096-354-4343(平日午前10時～午後5時)へ。

ホームページにも情報を掲載しています。



- 電話相談員養成講座で、いのちの電話の活動やどんなことを学ぶのか事前説明会を行います。興味のある人はお申し込みください。

- と き 4月13日(木) 午後2時～3時半/午後6時半～8時
4月15日(土) 10時半～正午
- ところ 市民会館シアーズホーム夢ホール 会議室(熊本市市民会館)
- 参加費 無料
- 定 員 各回20人(前日までに要予約・定員になり次第締切)

ホームページでも募集の説明動画をご覧になれます。資料のみの請求も受け付けています。



令和5年度 脳ドックのご案内

脳ドックを希望される人は、南関町保健センターへ電話で申し込みください。

- 対象：南関町に住所を有する40～74歳までの人
※過去4年間(令和元年5月～令和5年3月まで)町の脳ドックを受けた人は受診できません。
- 定員 先着110人 ※4月5日(水)から受付けます。(定員になり次第締め切り)
- 時期 5月から年間をとおして、月10人程度(火曜日と金曜日の予定)
- 検診場所 荒尾市民病院(直接受診、送迎なし)
- 負担金 40～74歳の南関町国民健康保険の人：10,000円
40～74歳の南関町国民健康保険以外の人：11,000円
- 注意 南関町国保の人は、脳ドックに特定健診が含まれているため、町の特定健診は受診できません。

頭部MRI検査による脳の横断像

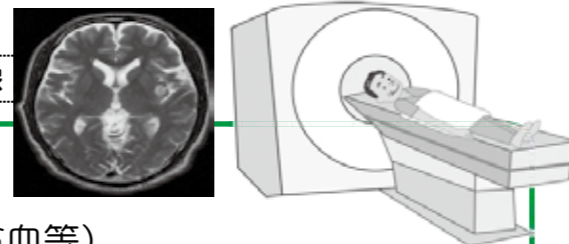

内容

- 診察 ・ 計測 ・ 血圧測定 ・ 尿検査
- 血液検査等(脂質、血糖、腎機能、肝機能、貧血等)
- 心電図 ・ 眼底、眼圧 ・ 頸部エコー(動脈硬化の進行具合を見る)
- 頭部MRI検査(磁石の力で脳自体を輪切りにしてあらゆる方向から写しだす検査)
- 頭部MRA検査(磁石の力で血管を写しだす検査)

※脳ドックは、脳梗塞等の疾患を早期に発見する目的で実施しており、認知症を早期に発見するものではありません。

「脳梗塞」とは…脳の血管が詰まることで、その先の脳細胞に血液が行かなくなり、脳細胞が死滅することで麻痺等の症状が出ます。



荒尾市民病院健康管理センターからお知らせです

お申し込みの脳ドックに+3,300円で早期認知症(MCIスクリーニング)の検査が受けられることになりました。

このような人へおすすめです。

- ◎最近物忘れが増えてきたと思われる人
- ◎糖尿病・高血圧・肥満症などの生活習慣病のおそれのある人
- ◎ご家族から最近様子がおかしいなどの指摘があった人



- ① 採血のときに血液中のたんぱく質の量を測定します。
- ② MRIの検査のときに、海馬(かいば)という場所の萎縮度を調べます※海馬とは記憶の機能をつかさどっている場所です。



- ③ 診察のときに10～15分の認知機能テストを行います。



脳ドックのコースに①②③を追加するだけで、現在の認知状態がわかり、早期に治療に取り組むことができます。

- ※ 対象は50歳以上
- ※ 脳ドック申込時に希望をお知らせください。

がんサロン “なんかんとっば会”

がんに関する悩みや不安について話し合う交流会を経験者を交えて開催します。

- とき 4月23日(日) 午後1時30分～3時00分
- ところ 南関町交流センター
- 対象者 現在がん治療中の人およびその家族、がん体験者
- 参加費 無料



問 保健センター ☎53-3298 がんサロン代表: 鶴 智二郎

～子育て相談～
(月曜～金曜・10:00～16:00)
子育てで心配なこと、悩み、
どんな小さなことでも
気軽に相談して下さいね!!

～オープンガーデン～
天気のいい日は園庭を開放
します!
帽子や着替え、飲み物(お茶)
の準備をお願いします!!

<ルーム利用>
10:00～16:00
(月曜～金曜)
なお、土曜日は
予約制です。

<発行連絡先>
南関こどもの丘保育園内
(子育て支援センター)
TEL 0968-53-6668
FAX 0968-53-6667
担当:日吉・山口

日	月	火	水	木	金	土
	Mapleのイベントや詳細については、 サイトをご確認ください。 sites.google.com/view/mapleroom/					1 こどもの丘 保育園 入園式
2	3	4	5 いちご狩りへ行こう! 横島Y・ボックス 10:00現地集合! *入園料が別途必要です。 (要予約)	6	7 もりのとしょかん in めぐみのもり & シールラリー 10:30～	8
9	10 大津山公園で 遊ぼう! 10:30現地集合! *雨天中止	11 ふれあい 英語遊び 13:30～	12 こいのぼり ART 10:30～ ～14日まで	13	14	15
16	17 山田の藤を 見に行こう! 10:30現地集合! *雨天中止	18 ふれあい 英語遊び 13:30～	19	20 お誕生会 10:30～(要予約10組) *13日までにご予約ください (ランチ付き・1歳以上のお子様 と保護者様)	21 お話し会 & ようせいのもりで 遊ぼう! 10:30～	22
23	24 身体測定 & 記録カード作り 10:30～ (～26日まで)	25 ふれあい 英語遊び 13:30～	26	27 Maple Family 大牟田動物園へ行こう! 10:30現地集合(要予約) *入園料が別途必要です。 雨天の場合は中止です。	28	29 昭和の日
30						

なんもかんも トツパ丸

★陶器・梅まつり!!★

♥陶器がいっぱい!
陶器・梅まつりに遊びに行ってきたよ!たくさんの陶器をみることもでき、お友達のジャー坊も遊びに来てくれたからとっても楽しかったよ!みんなも遊んでくれてありがとう♡



★南関まるごと物産フェア!★

♥南関町の特産品がいっぱい!
びぶれす広場で開催された南関まるごと物産フェアのお手伝いに行ってきましたよ!
僕の大好きなあげ巻寿司や南関そうめん、小代焼の陶器、黒棒、小籠包、お餅いろいろ出店されてすごかった!



★くまもとお城まつり!★

♥お友達と一緒に!
くまもとお城まつりに遊びに行ってきたよ!
久しぶりに会えたお友達や、今回初めましてのお友達にも会えたよ!みんなと一緒に遊べたらやっぱり楽しいね☆



★熊本駅前フェスタ2023★

♥芸人さんと一緒に南関町をPR!
Cheeky's感謝祭に行ってきたよ!よしもとの芸人さんと一緒に南関町をPRしたんだ♡たくさんのお客さんに南関町を知ってもらえてうれしかった!これからも頑張るぞー!



なんかんトツパ丸のFacebookは右のQRコードからアクセスできます。
※パソコン・スマートフォンの人は、こちらからもアクセスできます [トツパ丸フェイスブック 検索](#)



もつと幸せを求めてく人権の話 252

「ワーク・ライフ・バランスのために」

ワーク・ライフ・バランスとは、「働くすべての人が『仕事』と、『仕事以外の生活』(育児や学習、趣味、休養、地域活動など)との調和をはかり、その両方を充実させる働き方、生き方」のことです。仕事があまくいっていると私生活でも心のゆとりを持つことができ、また私生活が充実することで仕事に活力を感じ、好循環が生まれます。ワーク・ライフ・バランスの実現には、「残業を減らす」「休暇を取りやすい環境を整える」など仕事の条件が重要です。しかし、それだけではワーク・ライフ・バランスの実現とは言えません。

『仕事以外の生活』の一部である家事、育児、介護は女性が主に担っていることが多く、女性に過度の負担がかかっているのが現状です。生活の負担が多ければ仕事に集中して取り組むことができず、女性の社会進出の妨げにもつながります。大切なのは、男性は仕事、女性には家事といった性別役割分担意識をなくし、性別に関わらず、家事、育児、介護は「手伝う」のでなく、「一緒にやって当たり前」とお互いを尊重し取り組むことです。

ワーク・ライフ・バランス実現のために、まずは自分にできることから始めたいと思います。

(教育課生涯学習係)

学校応援団だより(体験レポート)

【地域未来塾(寺子屋教室)】

3月15日(水)に交流センターで今年度最後の寺子屋教室が開かれました。寺子屋教室は、毎週水曜日交流センターで実施し、中学1年生から中学3年生の児童が勉強をしています。今は3年生が卒業をして、2年生が中心に勉強に来ています。部活終わりに来る生徒が多く、最初はワイワイ勉強をしていましたが、次第に集中力が増し、みんな真剣に取り組んでいました。わからないところは、教員免許を持つスタッフに質問をしたり、自分たちで教えあったりしていました。学習のあとは、おにぎりの差し入れもありました。一生懸命勉強した後のおにぎりは、とても美味しかったです。



問 地域学校協働本部 ☎57-8507 南関町教育課内 担当:濱田・伊藤

新刊書紹介

一般書

「よくむせる」「せき込む」 人のお助けBOOK

大谷義夫／著 主婦の友社
よくむせたり、せき込んだりするの、のどの老化のサイン。のどが老化すると肺炎になりやすくなります。肺炎にならないための生活術や、道具なしでどこでもできる「のどトレ・呼吸トレ」を紹介します。



児童書

そらのゆうびん屋さん

くまろ珠美／作 理論社
下界から旅立った動物たちが憩う、空の喫茶店。「お届けものです」と郵便屋さんの猫のマリオさんがやってきました。マリオさんは、空と下界を行き来して、かつての飼い主さんからの大事な思いを運んでいて…。



みなよむ
☎53-3746

開館時間 午前10時～午後6時
(日曜日は午前9時～午後5時)

4月のもよおし

- 定例おはなし会
9日(日) 午前10時30分～
- 家族でたのしむ絵本展
8日(土)～28日(金)

4月のお休み

日	月	火	水	木	金	土
						1
2	3	4	5	6	7	8
9	10	11	12	13	14	15
16	17	18	19	20	21	22
23	24	25	26	27	28	29
30						

■休館日

館外サービスのご案内

町図書館は、町内施設や団体(企業や地域サークルなど)への本の貸出、図書館や移動図書館に行くのが困難な方への配本サービスを行っています。希望される場合は、図書館のカウンターまでお声がけください。

フリーギャラリー展を開催しました

町図書館では、令和5年3月11日(土)～30日(木)までフリーギャラリー展を開催しました。小物や編み物などさまざまな作品が展示され、来館された皆さんはとて楽しんで見られました。



借りた本は期限内に返しましょう!

あとげき

4月に入り春の陽気を感じるようになりました▼役場へ入庁し、広報担当デビューを果たして気づけば3年目▼取材を通じていろいろな人に出会い、刺激を受けながら毎日充実した時間を過ごしています▼今年はこれまでの経験を振り返りながら、今一度初心に立ち返り、誇りをもって仕事に取り組みたいと思います▼WBCでの日本の活躍を見て、メラメラと野球熱が再燃してきました▼運動不足で体はすっかりなまってしまいましたが、まっすぐな目を持ち夢中でボールを追いかけていたあの頃のように、もう一度野球を楽しみたいと思います▼皆さんからの野球のお誘い、お待ちしております

(M)

リサイクルプラザつうしん

4月リサイクル体験受講者募集

※連続2回講座「わんぱくウサギ(赤べこ付き)」

- と き ①4月25日(火) ②5月予定(1回目終了後に調整します) 午前9時30分～午後4時
- 講師 古千代氏
- 募集人員 10人
- 準備するもの
※生地は先生が用意します。
①赤と白の手縫い糸(絹糸またはファイン糸) ②ピンセット
③お持ちの方は手芸用のわた ④裁縫道具、筆記用具 ⑤弁当
⑥材料費4,400円(税込)
- 募集期間 4月3日(月)～18日(火) 午前9時～午後4時 (希望者多数の場合は4月20日(木)午前10時から抽選)
- 受付方法 電話で受付を行い、受講希望者が多い場合は抽選となります。お気軽にお申込みください。



※新型コロナウイルス感染症の状況によっては延期、または中止する場合があります。 ☎ クリーンパークファイブ ☎78-4433

地域おこし協力隊 通信 第72号

美しい南関町の春

新年度が始まりました。梅が薫り、桜が咲いた春。寒の戻りもありますが、南関町に来てから3度目の春となりました。南関町で肥後琵琶の活動をはじめ、3年が経とうとしています。私は南関町の皆様に肥後琵琶という文化があることを少しでもお伝えすることができているでしょうか?

ようやくまちづくり課の出前講座のご依頼も増えてきております。あら、まだうちの地区のサロンに肥後琵琶を呼んでない! という方はぜひまちづくり課の出前講座「琵琶の世界」に申し込んでください! コタロウが琵琶を持って参上致します!



(岩下 小太郎)

ぽかぽか陽気のお散歩日和

春の晴れた日は絶好のお散歩日和! 私は特に川沿いが好きでよくふらっと歩きます。

今回は関川でよく見られる野鳥たちをご紹介します

- アオサギ
身近な野鳥のなかでは最大級の大きさ。魚が好物
- ハクセキレイ
尾羽を上下にフリフリしながら歩くのが特徴
- ホオジロ
川沿いの草むらや梢でよくさえずっている



【アオサギ】



【ハクセキレイ】



【ホオジロ】

(山崎 多世子)

地域おこし協力隊

事務所 関町64
(役場まちづくり課内)

休日在宅医(4月)

※種別 内…内科、外…外科系

期日	※	医療機関名	地域	電話番号	期日	※	医療機関名	地域	電話番号
4月2日(日)	内	さかき診療所	南関町上長田	53-1125	30日(日)	内	もみの木こどもクリニック	玉名市築地	72-0033
	外	岡本外科医院	玉名市亀甲	74-2277		外	平山整形外科医院	玉名市立願寺	72-4000
9日(日)	内	浦田医院	玉名市岩崎	74-2412	5月3日(土)	内	ひらしま小児科医院	玉名市岩崎	73-5530
	外	鶴上整形外科リウマチ科	玉名市亀甲	72-2007		外	まつおクリニック	玉名市山田	73-2800
16日(日)	内	前田小児科医院	玉名市立願寺	74-1333	4日(土)	内	悠紀会病院	玉名市上小田	74-1131
	外	吉田医院	玉名市繁根木	73-5100		内	泌尿器科内科むらかみクリニック	玉名市繁根木	57-8615
23日(日)	内	大磯耳鼻咽喉科医院	玉名市亀甲	73-4133	5日(金)	内	和水クリニック	和水町原口	86-6001
	外	小田整形外科	天水町小天	82-4488		外	酒井医院	玉名市松木	71-0777
29日(土)	内	田辺クリニック	南関町上坂下	53-8211	○新型コロナウイルス感染症拡大防止のため、来院前に必ず電話連絡後受診するようお願いいたします。 ○診療時間は午前9時から午後5時です。変更は防災行政無線でお知らせします。 ○和水町への医療機関への電話は、市外局番(0968)が必要です。				
	外	玉名泌尿器科クリニック	玉名市岩崎	74-3272					

今月の

クッキングレシピ



高野豆腐のミルク煮

〈一人分の栄養量〉 熱量 181kcal たんぱく質 12.3g 塩分 0.8g



材料 (4人分・正味量)

- 高野豆腐.....4枚
- 牛乳.....400ml
- ① 砂糖.....大さじ2
- しょうゆ.....小さじ2

作り方

- ① 高野豆腐は水でもどしておく。
- ② 鍋に、①を合わせて中火で加熱。沸々としてきたら水分をよく切った高野豆腐を入れ、クッキングシートで落とし蓋をし、弱火で煮汁が少なくなるまで7～8分煮る。

調理のワンポイントアドバイス

食生活改善推進員の事業「乳和食」の献立の一つです。乳和食は、牛乳を使うことで減塩につながる献立です。高野豆腐は煮ている間にどんどん牛乳を吸って、もちもちした食感になります。

問 保健センター ☎53-3298

今月の題字



うらの かりん
浦野 花梨さん
(関村)

漢字を丁寧に書けるように頑張ります。

募集

「なんかん」の文字を和半紙に書き、書いた人の写真とコメントを添えて、役場総務課広報担当までお持ちください。皆さんの力作をお待ちしています。

すまいるキッズ



ゆきたけ
行武 葉月ちゃん
3歳
⑤
誕生日：令和元年8月2日 (住まいる上坂下)

元気いっぱい、天真爛漫な一ちゃんです！これからもすくすく育ってね♡ (父母より)



みながわ
美奈川 奈央ちゃん
4歳
⑤
誕生日：平成30年12月13日 (住まいる豊水)

いっぱい食べて、元気に育ってね♡ (母より)

募集

町内にお住まいの小学校就学前の子どもさんの写真を募集しています。写真にコメントを添えて役場総務課広報担当までお持ちください。皆さんの「笑顔」をお待ちしています。

のりを食べてみんなで元気に

なんでんかんでん

3月16日、県産のりのおいしさを子どもたちに知ってもらおうと、県有明地区漁業士会は、町内の全小学生へ有明海で養殖されたのりを寄贈しました。

同会は、玉名、荒尾、熊本、宇土の4市の将来を担う漁業者で組織。のりの寄贈のほかにも、地引き網やのり手すき体験等を子どもたちと実施しています。

代表でのりを寄贈した県北広域本部水産課の柳田美登里さんは「家族みんなでおいしいのりを食べて元気になってもらえれば」と笑顔で話しました。



▲柳田さん(左)、谷口教育長(右)

彩時季