

# 広報なんかん

南関町公式LINE  
友だち登録



さあ、稲刈りの時間だ!!



町のマスコットキャラクター

なんかん  
トッパ★丸



## みんなの笑顔があふれる場所に

### 音楽ピクニック in 宮尾

10月1日、地元のアマチュアミュージシャンによる音楽イベント「音楽ピクニックin宮尾」が古小代の里公園で開催されました。主催は「音楽ピクニックin宮尾」実行委員会(勝田壽寛実行委員長)で、イベントを通じて宮尾地区を盛り上げ、町全体の活性化にも繋がればと企画。昨年はマルシェも同時開催し、音楽とともにグルメや買い物も楽しめるようになりました。県内外から集まったたくさんの来場者が、宮尾地区の自然を感じながら素敵な音楽やマルシェを満喫し、休日のひとつを過ごしました。



▲ステージと観客が一緒になって音楽を楽しみました



▲HADOを楽しむ参加者

「あげなんかん、1、2、3▶とっばあー」と叫び優勝を果たした原口護さん

## あげあげ元気フェス&なんかんスポーツデイ

10月8日、南関あげに対する熱い思いを叫ぶイベント(A-lifeなんかん主催)が南の関うから館で開催されました。審査員4人が声の大きさと内容、パフォーマンスを基準に審査し、出場した6人が「南関あげ最高だぜ」などそれぞれの愛を表現しました。また、同会場で、ARスポーツやスナッグゴルフ、カラダの健康測定などさまざまな体験ができるスポーツイベント(南関子ども体力向上推進コンソーシアム主催)も同時開催されました。AR(拡張現実)技術を使った「HADO」は多くの人が集まり、機材を頭や腕に装着して、攻撃やシールドを自分の手から放ち、魔法のようなバトルを楽しみました。また、老若男女で交流を楽しんだ「モルックチャレンジカップ」では、仲間同士声を掛け合いながら白熱した試合を繰り広げました。

## (株)荏原製作所が立地協定

### 県、町と締結

(株)荏原製作所(本社:東京都大田区)は9月19日、南関東工業団地の熊本事業所に新棟を建設する立地協定を県、町と結びました。熊本市庁で調印式は行われ、浅見正男社長が、蒲島郁夫知事、佐藤安彦町長と協定書を交わしました。この新棟建設で、半導体ウエハーの表面を研磨し、平坦化する「CMP装置」の生産力を1.5倍に増強し、旺盛な半導体需要に対応する予定。来年末の完成を目指します。翌日には、建設予定地で地鎮祭が行われ、浅見社長ら関係者約40人が出席し、工事の安全を祈願しました。



▲立地協定に調印した(右から)佐藤町長、浅見社長、蒲島知事と祝福する「くまモン」



## 昨年に引き続き今年も!企業版ふるさと納税

### (株)二進製作所

9月22日、企業版ふるさと納税制度を活用して町へ寄附をした(株)二進製作所の宮崎大代表取締役社長へ、佐藤町長から感謝状が贈られました。これは町の地方創生事業に対し企業が寄附を行う制度で、二進製作所は昨年度に引き続きの寄附となります。宮崎社長は「昨年度に引き続き寄附ができてうれしく思っている。町への恩返しとして役に立てるなら出来る限り続けていきたい」と笑顔で話し、佐藤町長は「ご寄附に心から感謝申し上げます。昨年度の寄附をきっかけに寄附も増えてきています。これから先も二進製作所様を始めとして色々な企業と繋がりを強く、共に発展していきたい」と話しました。



名前 永松 チサト(肥猪)  
生年月日 大正12年7月11日



名前 内野 サナミ(四ツ原)  
生年月日 大正13年1月11日



名前 吉永 アヤ子(宮尾)  
生年月日 大正13年2月25日



名前 橋本 マサ子(長山)  
生年月日 大正13年1月23日



名前 猿渡 榮子(久重)  
生年月日 大正12年8月9日



名前 上田 マツノ(関下)  
生年月日 大正12年5月10日



名前 一丸 ミユル(上長田)  
生年月日 大正13年2月26日



名前 西田 サナミ(関東)  
生年月日 大正13年3月16日

## ストレスのない生活を送ることが長寿の秘訣

▶西田 サナミさんに話を聞きました。

きれいな姿勢ではきはきと話される姿が印象的な西田さん。昔は看護師として、患者さんの笑顔のために、元気になってもらえるよう頑張られていたそうです。

Q長寿の秘訣は?

A悩みや心配事をせずにゆったりと過ごすこと。また、毎日の食事を楽しみで、おいしいものを食べる

と元気が出ます。

Q普段の過ごし方は?

Aテレビ体操を見ながら、一緒に体を動かすことがあります。

Q最近嬉しかったこと

A娘さんが里帰りして会いに来てくれたこと。娘さんの元気な姿を見ると自分も元気をもらえます。



# 百歳 おめでとー!!

今年100歳を迎える町内の8人の自宅を佐藤町長が訪れ、総理大臣からの祝い状と記念品を贈りました。

## 大木副町長が退任しました



前南関町副町長  
おおき よしたか  
大木 義隆

退任のあいさつ  
令和元年10月から4年間南関町副町長として務めさせていただきました。周囲の方々のご支援のおかげで任期を全うできましたこと深く感謝申し上げます。コロナ禍もあつて社会・経済活動が大幅に制限され、皆様のご期待に応えることができませんでした。今後は地域の皆様のお役に立てるようささやかなことをやりたいと考えています。南関町はポテンシャルの高いまちです。佐藤町長の下、ますます発展されるものと期待しております。



## 未来の部活動について話し合う

### 南関中学校 部活の在り方を考える

9月20日、南関中学校(平井一郎校長)で「中学校の部活動地域移行に係るワークショップ」を開催しました。久留米大学人間健康学部の行實鉄平准教授がコーディネートし、生徒会役員や部活動部長、各クラスの代表者等24人が参加。未来の魅力ある部活動を実現するために語り合い、意見を出しました。町では「部活動の地域移行」に向けた事業を令和3年度から実施。これまでは大人中心で議論を進めてきましたが、今回初めてワークショップを開催し、生徒からもさまざまな意見が聞けました。発表では「2つの部活動に所属し、曜日や季節によって、色々な部活動を楽しみたい」、「eスポーツやスケートボードなど、新しい種目を取り入れたい」などの意見が出ました。



▲行實准教授の話聞きながら部活動について真剣に考える生徒



▲(株)塩山食品で南関あげができるまでの工程を勉強する生徒

## 地域の魅力を発見

### 南関中1年生 町内フィールドワーク

9月20日、南関中学校(平井一郎校長)の1年生60人が、4つの小学校区に分かれて町内の事業所や町の史跡などを回りました。総合的な学習の時間で、町の自然や文化、歴史に触れながら、南関町の良さを自ら発見することを目的に実施。チェックポイントで事業所の人や伝承人から話を聞き、疑問なことは質問しながら、地域について学びを深めました。生徒は「江戸時代から400年以上続く焼き物や江戸時代の絵馬が残る神社、日本の産業を支える半導体製造工場など驚くものばかりで、今まで知らなかった南関町を知れて良かった。これらの歴史や技術を守り進化させながら、魅力ある南関町にしていきたい」と話しました。

## 最後まで攻めるテニスを貫く

### 南関第二小学校 小竹実空さん

10月10日、南関ジュニアソフトテニスクラブに所属する南関第二小学校6年生の小竹実空さんが佐藤町長を表敬訪問し、10月14～15日にかけて香川県で開催される「第17回西日本小学生ソフトテニス選手権大会」への出場を報告しました。小竹さんは8月に行われた「熊本県小学生ソフトテニス選手権大会」で準優勝し、西日本大会への出場権を獲得。西日本大会へ向け「持ち味の積極的に攻めるプレースタイルを最後まで続け、1勝でも多く勝てるように頑張ります」と意気込みを語りました。



▲小竹実空さん(左)、佐藤町長(右)



▼だしを試飲しました



▲片山さんの質問に元気づく手を挙げる園児

## 食の名人から郷土料理を学ぼう

### 郷土料理出前講座

10月4日、南関こどもの丘保育園(菅原裕園長)で「食の名人による郷土料理出前講座」が行われ、年長の41人が南関町生活研究グループの片山カツ子さんと南関町の食文化について考えました。「郷土料理」やふるさとの食文化を若い世代へと繋げることを目的に、今年度から県が実施する事業で、今回が県内初の取り組み。園児は、南関町の野菜やそれを活用した料理について問われると元気づく答え、郷土の食文化について楽しく学びました。

※食の名人…郷土の伝統料理などについて卓越した知識・経験・技術を有し、伝承活動等に取り組んでいる人。

## くまモンと一緒にオリジナルゲームを作ろう

### 二小 プログラミングワークショップ

9月21日～22日の2日間、町内4小学校でくまモンのゲームを作りながらプログラミングを学ぶ体験授業が行われました。これは熊本県と(株)QNetでつくる「くまモンGAMES委員会」が主催で、ゲーム制作を通じて子どもたちが楽しくプログラミングにふれることが目的。22日午後からは、南関第二小学校(古川浩美校長)の5、6年生が各自タブレット端末を用いて、画面の中のくまモンに思い通りの動きをさせたり声を吹き込んだり、世界に一つだけのオリジナルゲームを作り上げました。また、応援にくまモンやなんかんトッパ丸が駆け付け、子どもたちが作成したゲームと一緒に遊びました。



▲くまモンとトッパ丸にゲームを披露し、一緒に遊ぶ児童



▲花火になりきる児童



▼動きがモニターにアバターとして投影

## アバターで自分を自由に表現

### 一小 メタバースを活用した授業

9月12日～15日の4日間、南関第一小学校(唐津智彦校長)の3年生22人が、インターネット上の仮想空間「メタバース」を活用した表現運動の研究授業を体験しました。町教育委員会や熊本大学の研究者らで構成する「南関子ども体力向上推進コンソーシアム」が主催で、県内では初の取り組み。分身であるアバターを介して動きを表現することで、人前で恥ずかしさを感じてしまう子どもでも思いきって自由な表現ができます。授業では自分以外の人物がアバターとして映される「ヘッドマウントディスプレイ」ゴーグルを装着し、海の生き物やスポーツ、花火などを体全体を使って表現しました。

## 収穫の喜びを肌で感じる

### 四小 ナスの収穫体験

9月22日、南関第四小学校(浜崎泰史校長)の2年生11人が米田地区の畑でナスの収穫体験を行いました。子どもたちに地元野菜への関心を高めてもらえたらと、農事組合法人「よなだ」の協力で実施。児童は地域の人のアドバイスを聞きながら、器用にハサミを使い、一つひとつ丁寧にナスを収穫しました。箱いっぱいにもれたナスは全学年の児童に配られました。児童は「大きなナスをたくさんとることができて、うれしかったです。コンテナをのうかの人がみたくておりました。たのしかったです」と笑顔で話しました。



▲立派なナスを収穫し笑顔の児童



▲コツをつかみ手際よく刈る児童

## 収穫の喜びをかみしめる

### 三小 稲刈り

10月12日、南関第三小学校(太田勝広校長)の5年生19人が同校近くの水田で稲刈りを体験しました。同校では、地域学習の一環として、農耕文化に親しみ、食べ物の大切さを学ぶことなどを目的に5年生が農業を学習。今年6月に自分たちで田植えし大きく実った稲を、地元農家の人に教わりながら、鎌を使い次々と刈り取っていきました。本田翼さんは「稲を刈るのは力があるので、手にまめができました」と笑顔で話しました。収穫したお米は、保護者や地域の方に販売したり、収穫祭でおにぎりを作り、お世話になった方へ食べてもらいます。



# 令和5年度 明るい選挙啓発ポスターコンクール入賞者決定

南関町明るい選挙推進協議会は、「令和5年度明るい選挙啓発ポスターコンクール」の作品を小・中学校の夏休み期間中に募集し、応募された作品の中から審査を行い、各賞を決定しました。また、入賞作品は熊本県のコンクールに出展しました。

このコンクールは、町民の皆さんに政治への関心を持ってもらい、大切な一票を有効に行使し、投票を棄権しないよう啓発していくことを目的に毎年実施しています。

【南関町明るい選挙推進協議会会長賞】 南関第一小学校3年 <sup>うらの かりん</sup>浦野 花梨 さん

【南関町選挙管理委員会委員長賞】 南関第一小学校3年 <sup>いわさき たつの すけ</sup>岩崎 龍之助 さん



## 地域活性化起業人に 「呂 しょうさん」が着任しました

この度、総務省の地域活性化起業人制度を活用した第1号の起業人が南関町に着任しました！

### 「自己紹介と意気込み」

初めまして、中国上海出身の呂しょうと申します。

海外出身ですが、大学院時代から日本の農山漁村の発展に興味を持っており、関連研究を行ってきました。徳島漁連の委託調査への参加や、地域再生の著書に参加することで、地域の課題に対する理解と解決策の提案に取り組んできました。

また、海外での学びと経験を通じて、国際的な視野と異文化理解を持っています。日本の地域問題への深い興味と情熱が私を動かしており、これまでの経験とスキルを活かして、南関町への理解を深めながら、地域のニーズに合った取り組みを行い、南関町の発展に貢献したいと考えています。

せっかくの機会でもありますので、皆さんとたくさんお話できたらと思います。よろしくお願いいたします(≧▽≦)



- 名前 <sup>ろ</sup>呂 しょう
- 出身 中国上海市
- 派遣元企業 合同会社EXNOA(DMMグループ)
- 趣味 クロスステッチ、漫画、カラオケ、ダイビング
- 特技 ネイル、オペラ
- スキルセット ネットリサーチ(3年)/SNS運営(3年)/国際業務(7年)

※地域活性化起業人とは…地方公共団体が、3大都市圏に所在する民間企業等の社員を一定期間受け入れ、そのノウハウや知見を活かしながら地域活性化に取り組む制度です。

マイナンバーカード新規申請の方に黒棒菓子和南関あげをプレゼントするよ！



## 南関町ふるさと関所まつりの会場で マイナンバーカードの出張申請を行います

第33回南関町ふるさと関所まつりの会場にマイナンバーカードの申請受付窓口を設置します。

◎とき **11月19日(日)** 午前10時から午後3時30分まで

◎ところ 南関町ふるさと関所まつり会場内

◎対象者 熊本県内に住民登録がある人  
(町外の方でもOK)

◎申請に必要なもの

- ★通知カード
  - ★住基カード
  - ★個人番号カード交付申請書
  - ★本人確認書類(表のAを1点、またはBを2点、またはBとCを1点ずつ)
- ※お持ちの人のみ

A	運転免許証、運転経歴証明書、住基カード(写真付)、旅券、身体障害者手帳、精神障害者保健福祉手帳、療育手帳、在留カード
B	保険証、年金手帳、年金証書、子ども医療費受給者証
C	診察券、預金通帳、キャッシュカード、社員証、学生証、公共料金の領収証

### 注意

カードの申請受付のみの対応になります。  
カードの受け取りや電子証明書の更新については  
受付できませんのでお気を付けてください。



## マイナンバーカード時間外窓口開設(要予約)

平日の開庁時間帯にご来庁できない人のため、水曜日の夜、マイナンバーカード時間外窓口を開設しています。事前に予約をして本人確認書類等をご持参のうえ、ご来庁ください。

【開設時間】 水曜日 午後5時15分～午後7時(祝日・休日を除く)

【予約方法】 当日の午後3時までに税務住民課住民係に電話

【受付内容】 マイナンバーカードの申請/受け取り、  
電子証明書の更新手続き、暗証番号再設定



町内の郵便局でもマイナンバーカードの発行申請を受け付けています。

問 税務住民課 住民係 ☎57-8502

### 人のうごき

令和5年  
9月末現在

世帯数	4,069世帯(4,070世帯)	出生	1人	
人口	男	4,253人(4,258人)	死亡	12人
	女	4,609人(4,261人)	転入	14人
	計	8,862人(8,879人)	転出	20人

( )内は前月

### 今月の納期

・国民健康保険税…5期

納期限: 11月30日(木)

### 今月の表紙



南関第三小学校の5年生が稲刈りを体験しました。田植えを行った田んぼも実りの秋を迎え、立派に成長した稲を手際よく元気に刈り取っていました。



### 03 令和4年度の主な事業

	事業名	事業費		事業名	事業費
総務費	路線バス運行対策事業	3,119万円	農林水産業費	町土地改良区補助金	522万円
	乗合タクシー事業	3,385万円		農業高度化推進事業費補助金	1,082万円
	住民提案型事業補助金	250万円		有害鳥獣被害対策事業	975万円
	定住住宅取得等補助金	1,575万円		水稲防除事業費補助金	1,221万円
	定住新築住宅固定資産補助金	208万円		農業用燃料価格高騰対策事業費補助金	203万円
	関所つ子応援金	1,230万円		県営土地改良事業負担金	2,920万円
	タクシー料金助成金	149万円		土地改良事業費補助金	427万円
	結婚新生活支援補助金	109万円		多面的機能支払事業	3,223万円
	新規雇用奨励金	140万円		農業用施設改良費補助金	522万円
					飼料高騰緊急支援事業費補助金
民生費	国民健康保険特別会計繰出金	1億190万円	商工費	中山間地域等直接支払交付金	3,382万円
	介護保険特別会計繰出金	2億271万円		次世代人材投資資金	300万円
	後期高齢者医療療養給付費負担金	1億6,146万円		経営発展支援事業費補助金	750万円
	後期高齢者医療特別会計繰出金	5,498万円		林道維持管理委託料	584万円
	非課税世帯等臨時特別給付事業	2,913万円		森林組合事業補助金	439万円
	電力・ガス・食料品等価格高騰緊急支援給付事業	6,929万円		商工会補助金	500万円
	障がい者総合支援給付費	3億4,169万円		営業時間短縮要請協力負担金	217万円
	重度心身障がい者医療費	2,558万円		まつり補助金	765万円
	障がい児通所支援給付費	7,010万円		新型コロナ対策特別資金利子補給事業	374万円
	老人ホーム措置費	5,328万円		就職奨励金	70万円
衛生費	介護基盤整備事業補助金	572万円	土木費	なんかんトッパ商品券交付金	8,829万円
	放課後健全育成事業	2,555万円		なんかん泊まって応援キャンペーン事業宿泊助成金	715万円
	私立保育所等給付費負担金	2億8,276万円		南関町巡ってお得シールラリー事業費補助金	1,574万円
	特別保育事業補助金	1,159万円		町道改良・維持事業	2億1,169万円
	保育料補助金	925万円		河川維持工事	1,691万円
	家庭内保育世帯応援金	214万円		公営住宅営繕工事	4,038万円
	低所得子育て世帯生活支援特別給付事業	666万円		下水道事業会計負担金・補助金	7,359万円
	児童手当	1億1,738万円		下水道事業会計出資金	2,000万円
	こども医療費扶助	3,964万円		浄化槽推進事業特別会計繰出金	4,500万円
	予防接種委託料	5,257万円		消防費	有明広域行政事務組合消防費負担金
新型コロナワクチン集団接種事業委託料	6,425万円	消防施設整備工事	1,475万円		
健康診査委託料	1,196万円	防災行政無線デジタル化事業	2億6,324万円		
妊婦健診委託料	370万円	教育費	英語教育推進事業		733万円
出産・子育て応援交付金事業	533万円		小中学校営繕工事		3,149万円
有明広域行政事務組合クリーンパークファイブ費負担金	1億1,908万円		学校給食費補助金		1,251万円
有明広域行政事務組合衛生費負担金	3,929万円		埋蔵文化財発掘調査委託料		675万円
有明広域行政事務組合1市3町清掃施設建設費負担金	1,727万円		体育・スポーツ資質向上等推進事業		257万円
有明広域行政事務組合衛生施設建設費負担金	1,773万円		B & G海洋センター営繕工事		2,435万円
ごみ収集委託料	3,091万円		災害復旧費		農地等災害復旧事業
				河川等災害復旧事業	1億5,021万円

### 04 令和4年度特別会計決算状況

区分	歳入	歳出	差引
国民健康保険	13億3,333万円	12億7,953万円	5,380万円
簡易水道事業	634万円	634万円	—
介護保険事業	14億2,064万円	13億6,571万円	5,493万円
浄化槽整備推進事業	1億1,635万円	1億1,635万円	—
後期高齢者医療	1億5,288万円	1億5,227万円	61万円

# 令和4年度 決算報告

9月議会で、令和4年度南関町一般会計と各特別会計歳入歳出決算が承認されました。  
 令和4年度一般会計の歳入(収入)合計は、72億8,870万円(令和3年度は84億7,777万円)、歳出(支出)合計は、70億8,726万円(同82億6,619万円)となり、歳入で前年比14.0%減、歳出で前年比14.3%減となっています。また、歳入歳出差引額から翌年度繰越額を差し引いた実質収支は黒字になりました。各特別会計も黒字決算となっており、各財政指標は良好な結果となっています。  
 歳入減少の主な要因は、町債の8億1,298万円の減、国庫支出金の3億2,338万円の減などで、歳出減少の主な要因は、庁舎建設事業が終了したことによる総務費の12億9,533万円の減、民生費の1億4,935万円の減などです。

問 総務課 財政係 ☎57-8500

## 01 一般会計 歳入 72億8,870万円

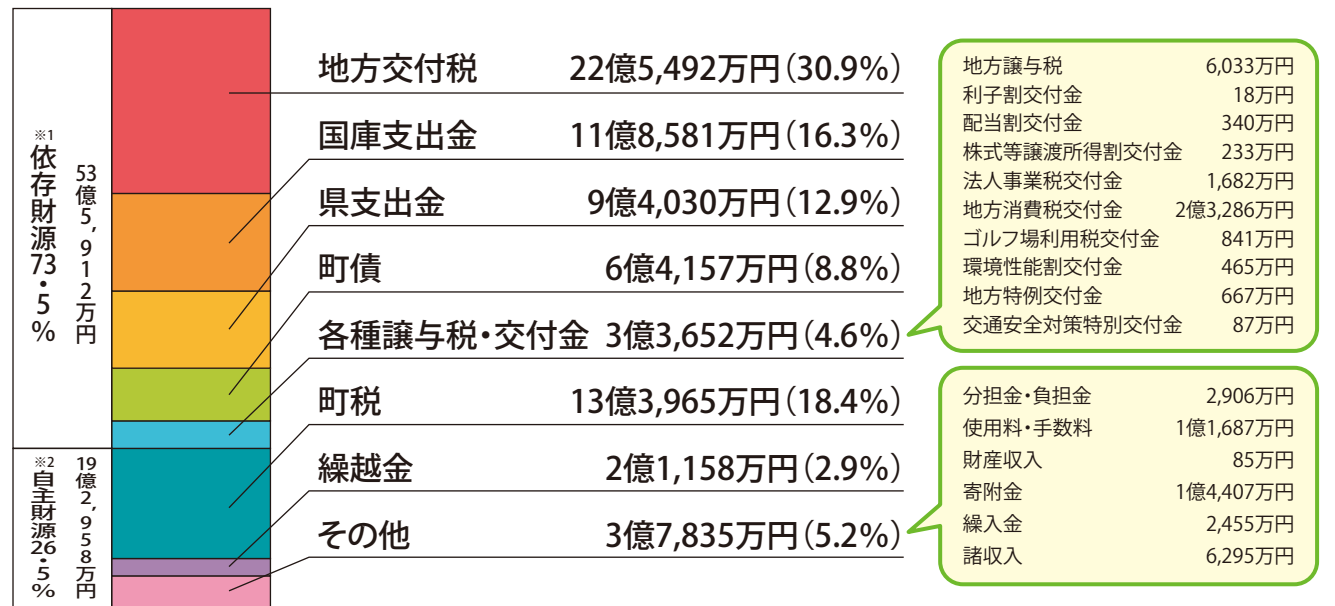

## 02 一般会計 歳出 70億8,726万円

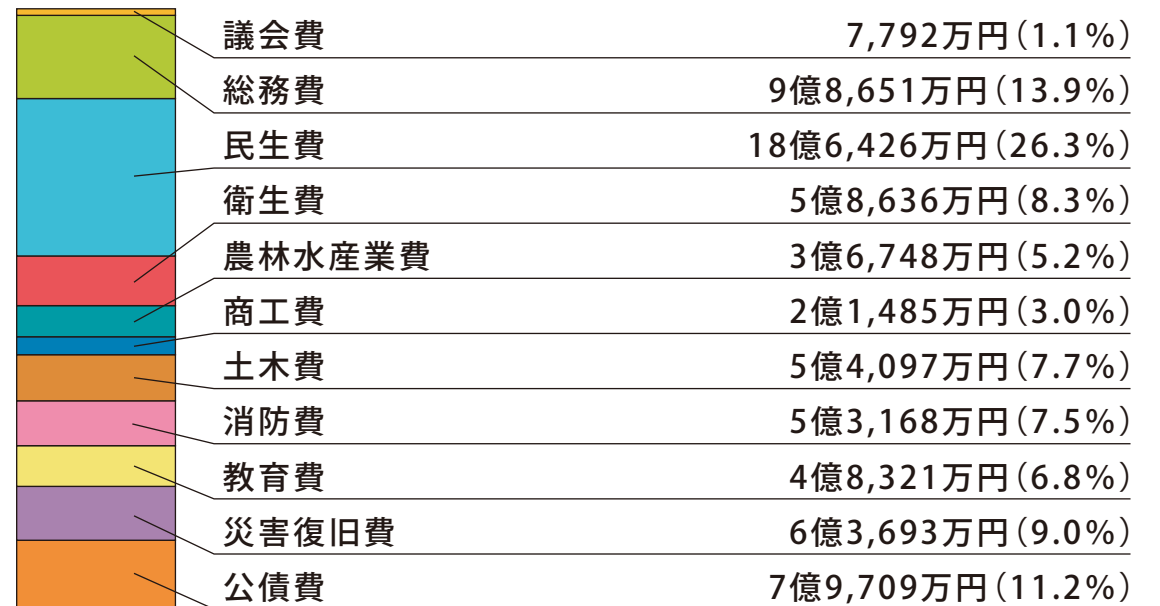

## 07 町債残高の状況

町債は大きな事業をするために借入するお金のことで、多世代で利用する社会資本を公平に負担するものになっています。町債残高は令和4年度末で81億3,111万円となっており、令和3年度末に比べて1億2,949万円の減少となっています。令和4年度は、防災行政無線デジタル化事業で2億6,320万円、道路等新設・改良事業で8,480万円、臨時財政対策債で4,877万円、災害復旧事業で4,470万円など、合計6億4,157万円を借入しました。

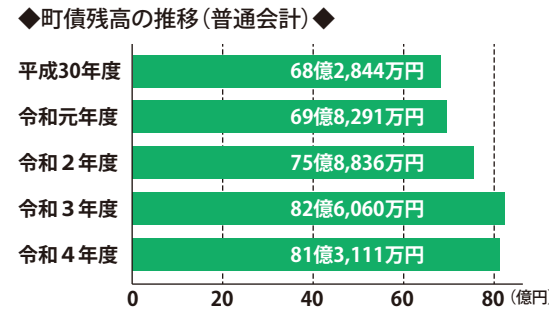

## 08 基金残高(積立基金)の状況

基金は法律や条例に基づいて設置するもので、町の貯金にあたります。令和4年度は地域振興対策基金、平成28年熊本地震復興基金等の取り崩しをしましたが、地方交付税や各種交付金等が当初の見込みよりも増加したことと税収が増加したことにより、財政調整基金、減債基金、ふるさとづくり基金などに積み立てることができたため、基金残高は前年度より1億4,226万円増加しました。

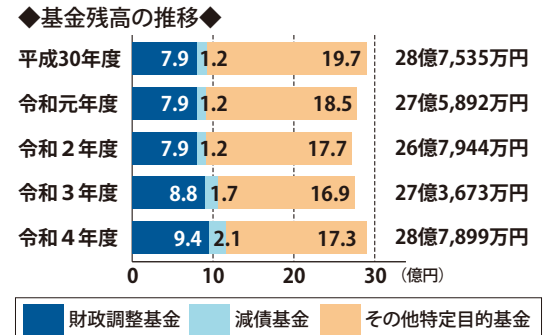

※財政調整基金とは、年度によって生じる財源の不均衡を調整するための基金です。  
※減債基金とは、将来の借金の返済に備え、積み立てる基金です。

## 09 地方消費税交付金(社会保障財源化分)の社会保障経費充当内訳書

平成26年4月1日より消費税率(国・地方)が5%から8%、令和元年10月1日より8%から10%へ引き上げられたことに伴い、地方消費税交付金の増収分については、その用途を明確化し、社会保障施策に要する経費に充てるものとされています。

令和4年度における用途状況は以下のとおりです。

事業名	決算額	財源内訳				
		特定財源			一般財源	
		国・県支出金	地方債	その他	引上げ分の地方消費税	その他
社会福祉事業	8億2,282万円	5億122万円	0	281万円	4,299万円	2億7,580万円
高齢者福祉事業	5億4,838万円	6,077万円	0	2,128万円	6,289万円	4億344万円
児童福祉事業	4億9,305万円	3億5,288万円	500万円	1,160万円	1,667万円	1億690万円
合計	18億6,425万円	9億1,487万円	500万円	3,569万円	1億2,255万円	7億8,614万円

## 10 入湯税の用途状況について

入湯税は、環境衛生施設、鉱泉源の保護管理施設及び消防施設その他消防活動に必要な施設の整備並びに観光の振興(観光施設の整備を含む。)に要する費用に充てることを目的とした地方税です。

令和4年度における用途状況は以下のとおりです。

区分	決算額	財源内訳				
		特定財源			一般財源	
		国・県支出金	地方債	その他	入湯税	その他
環境衛生施設の整備	1億3,859万円	0	0	0	452万円	1億3,407万円
消防施設等の整備	1,475万円	549万円	870万円	0	10万円	46万円
観光の振興及び観光施設の整備	1,419万円	243万円	0	51万円	37万円	1,088万円
合計	1億6,753万円	792万円	870万円	51万円	499万円	1億4,541万円

## 05 健全化判断比率・資金不足比率の公表

「地方公共団体の財政の健全化に関する法律」により、地方公共団体は毎年度、実質的な赤字や将来負担などにかかる指標(健全化判断比率)と、公営企業ごとの資金不足比率を議会に報告し、公表することとされています。

### ○健全化判断比率

財政の健全度を表すものです。南関町においては、全ての会計が黒字となり、実質公債費比率は対前年度で増減なし、将来負担比率は対前年度1.4ポイント増となっています。

健全化判断比率	実質赤字比率※1	連結実質赤字比率※2	実質公債費比率※3	将来負担比率※4
令和4年度	—	—	8.4%	29.4%
(前年度)	(—)	(—)	(8.4%)	(28.0%)
早期健全化基準	15.0%	20.0%	25.0%	350.0%
財政再生基準	20.0%	30.0%	35.0%	—



### 【用語解説】

- ※1 実質赤字比率……一般会計などの実質収支の合計が赤字となった場合、標準財政規模(地方公共団体の標準的な一般財源の規模で普通交付税や町税などが主なもの)に対する割合。
- ※2 連結実質赤字比率……全会計の赤字額から黒字額を引いた額を標準財政規模で割った比率。
- ※3 実質公債費比率……一般会計の地方債の償還や公営企業への繰出金などから算出した指標です。借金の返済状況がどれだけ会計を圧迫しているかを3カ年平均で表します。
- ※4 将来負担比率……一般会計などが将来負担すべき実質的な負債の標準財政規模に対する割合。

### ○資金不足比率

公営企業ごとの資金の不足額が、事業規模に対してどの程度あるかを示したものです。南関町においては、全ての公営企業で資金不足はありません。

特別会計の名称	資金不足比率	経営健全化基準
下水道事業	—	
簡易水道事業特別会計	—	20.0%
浄化槽整備推進事業特別会計	—	

## 06 財政力指数・経常収支比率の公表

財政力指数は、地方交付税法の規定により算定される基準財政収入額を基準財政需要額で除して数値の3カ年(令和2～令和4年度)の平均値により算出されるもので、「1」に近いほど財政に余裕があると見なされます。

経常収支比率は、財政構造の弾力性を示すもので、歳出に占める経常経費(人件費など欠かせない経費)の割合を示します。数値が低いほど普通建設事業などの臨時的経費に充当できる一般財源があり、財政構造が弾力性に富んでいることになります。

	財政力指数	経常収支比率
令和4年度	0.39	91.4
令和3年度	0.40	88.5



## 北稜祭(熊本県立北稜高等学校)

生徒による作品展示や農産物販売、北稜フェアが行われ、毎年多くの人が楽しんでいきます。

▶日時 11/11④ 9:10～  
※一般公開 9:10～13:00  
※詳細は、学校ホームページ  
(<https://sh.higo.ed.jp/hokuryo/>)でご確認ください。

☎熊本県立北稜高等学校  
☎0968-73-2123  
担当:桑原・緒方・松村

## 南関町シルバー人材センター新規会員募集

健康で働く意欲のある人をお待ちしています。あなたの経験と能力を生かしてみませんか？

▶対象 町在住でおおむね60歳以上の人 ※資格等は不要  
▶内容 草刈り・農作業・剪定・施設受付・家事援助など  
▶報酬 働いた仕事に応じて配分

## ◎訪問型サービスB事業家事お助け隊員も同時募集

▶内容 洗濯や部屋の掃除、調理、生活用品の買い物など1回1時間程度。要介護1・2の認定を受けた人の手助け。(身体介護は行わない)

☎南関町シルバー人材センター  
☎66-9288

## 自死遺族相談

### 【自死遺族個別相談】

大切な人を自死で亡くされた人の個別相談を行います。

▶日時 11/9④ 13:30～16:30  
▶場所 熊本県精神保健福祉センター(熊本市東区月出)  
▶参加方法 ※参加費無料  
事前予約(☎096-386-1166)が必要。

### 【自死遺族グループミーティング「かたらんね」】

大切な人を自死で亡くされた人が参加できるミーティングで、安心安全は守られます。

▶日時 11/30④ 14:00～16:00  
▶場所 熊本県精神保健福祉センター(熊本市東区月出)  
▶参加方法 ※参加費無料  
予約不要。当日会場にお越しください。

☎熊本県精神保健福祉センター  
☎096-386-1166

## 農薬の空容器は適正に処理しましょう

農産物を生産・出荷する人が使用した農薬空容器は、産業廃棄物で、野焼きや不法投棄は法律で禁止されています。空容器の処分については、農業者自身が処理するか、専門の廃棄物処理業者に処分を委託することが法律で義務付けられています。また、農薬空容器の処分に当たっては、容器内に残った農薬も適切に処分する必要があります。詳しくは、購入店または熊本県農業技術課(096-333-2381)にお尋ね下さい。



## 大牟田高等技術専門学校 訓練生募集

▶募集科 経理事務科④  
▶訓練期間 R6/1/5～6/28(6か月)  
▶対象 就職希望者  
▶定員 20人  
▶募集期限 12/5④  
▶受講料 無料(教科書代など必要)  
▶募集科 電気設備科・OA事務科・ITエンジニア科・ロボット溶接技術科  
▶訓練期間 R6/4～1年間  
※その他募集内容については下記へお問い合わせください  
☎福岡県立大牟田高等技術専門学校  
☎0944-54-0320

## 地域猫活動を始めてみませんか？

県では、地域環境の改善・飼い主のいない猫問題への対策として「地域猫活動」を推進しており、地域猫活動に取り組む町内会や自治会等に対し、活動費用の一部を補助しています。



地域猫活動および補助の内容等については、県HP又は県動物愛護HPで確認するか、下記連絡先までお問い合わせください。

☎有明保健所  
☎72-2184  
県健康危機管理課  
☎096-333-2248

## がんサロン “なんかんとはっぺ会”

がんに関する悩みや不安について話し合う交流会を開催します。

▶日時 11/26④ 13:30～15:00  
▶場所 南関町交流センター  
▶対象 現在がん治療中の人やその家族、がん体験者  
▶参加費 無料  
☎健康推進課保健予防係  
☎53-3298  
がんサロン代表:鶴智二郎

## 大麻文化会館 「メイクアップ講座」

プロの講師が魅力や美しさを引き出すテクニックを伝授します。

▶日時 11/26④ 10:00～12:00  
▶場所 大麻文化会館  
▶内容 ①メイク実習を通じてメイク手順の個々について、その意味を学びます ②お肌の手入れからアイメイクを中心に実践を通してレクチャーします  
▶講師 吉永 文子さん (yoshinaga cosmetic)  
▶対象 一般成人  
▶定員 20人(先着順)  
▶参加費 500円  
▶持参品 手持ちの化粧品、化粧道具  
▶申込方法 窓口または電話  
☎大麻文化会館  
☎73-5811

## インボイス制度 登録申請説明会

一般の事業者が誰でも参加できる説明会を開催します。制度説明のほか、登録申請手続きの説明も行います。※個人事業者はマイナンバーカードとスマートフォン持参でe-Taxによる登録申請ができます。

▶日時 11/20④ 14:00～16:00 ※定員14人  
▶場所 玉名税務署 2階共用会議室  
▶申込 事前申込制です。開催日の前日までに玉名税務署(☎72-2125)へお申し込みください。※音声ガイダンスに沿って「2」を選択  
☎玉名税務署 ☎72-2125

## 特設人権相談所

▶日時 12/4④ 10:00～15:00  
▶場所 南の関うから館(1階研修室)  
▶相談員 南関町人権擁護委員  
▶相談内容 家庭内・近隣間のもめ事、相続・金銭問題、いじめ・差別等の人権問題、その他心配事や困り事などなんでも可。  
▶費用 無料  
▶その他 秘密は固く守ります。特設人権相談所以外でも、熊本地方法務局玉名支局(Tel.0968-72-2347)で毎日相談を受け付けます。  
☎熊本地方法務局玉名支局  
☎72-2347

## 令和5年度 第6回 教育委員会定例会

令和5年9月12日に、「令和5年度第6回教育委員会定例会」が開催されました。(議事内容)

- 経過報告と今後の行事予定
- 管内教育長会議について
- 当面する教育上の諸問題について
  - 特別な支援を必要とする(いじめ・不登校、問題行動等を含む)子どもへの対応状況について
  - 9月定例町議会について
  - 第2回教育支援委員会について
  - 来年度に向けた学級編制と教職員加配等の要望について
  - 教職員の綱紀の保持及び服務規律の徹底について
- その他

議事詳細については議事録の開示を行いますので、教育課学校教育係までご連絡ください。また、教育委員会は傍聴することができます。

☎教育課 学校教育係 ☎53-0201



☎861-0821 玉名郡南関町下坂下4771-3  
(公財)熊本県環境整備事業団「エコアくまもと」担当:佐野、吉田、吉村  
☎0968-53-8500(平日9時～16時まで) E-mail: event@kksj.jp

南関町にある産業廃棄物最終処分場「エコアくまもと」は、豊かな自然のなかにあるとても安全な、全国のモデルとなるような施設です。

- 日時 2023年12月3日(日) 10時～12時45分
- 場所 「エコアくまもと」(南関町下坂下4771-3)
- 対象 小学生以上
- 募集 15人程度(応募者多数の場合は抽選)
- 申込締切 2023年11月14日(火)
- 申込方法 必要事項①～④を明記のうえ、電子メール、Fax又はハガキでご応募ください。
  - ①参加者氏名、学年、住所
  - ②付添の保護者氏名(1名)
  - ③メールアドレス(保護者のみで可)
  - ④電話番号(日中に連絡がつく番号)
 ※電話での応募はできません。

手袋、履きなれた靴、汚れてもよい服装でお越しください!



## 知っててよかった 情報配達便

### 行政相談

▶日時 11/9④ 13:00～15:00  
▶場所 社会福祉協議会 行政相談委員 野田 泰臣  
☎総務課行政係 ☎57-8500

### 補聴器相談

▶日時 11/7④・11/21④ 9:00～10:00  
▶場所 役場福祉課  
☎福祉課福祉係 ☎57-8503

### 心配ごと相談

▶日時 11/9④・30④ 13:00～15:00  
▶場所 社会福祉協議会  
☎社会福祉協議会 ☎69-9020

### 高齢者の健康相談

高齢者の健康で心配ごとや困りごとがある人はご相談ください。 ※訪問での相談も可

▶日時 11/15④ 10:00～11:30  
▶場所 健康推進課  
▶費用 無料(要予約)  
☎健康推進課保健予防係 ☎53-3298

### 出張年金相談

▶日時 11/28④ 10:00～15:00  
▶場所 荒尾市役所  
▶内容 年金の相談や各種通知、年金手帳や年金証書の再発行など  
▶費用 無料  
※年金手帳や本人確認ができる書類をお持ちください。  
☎税務住民課住民係 ☎57-8502



# なんかん歴史めぐりウォーク

「なんかん響働隊」は、南関一小校区一帯の地域美化活動や困りごとに対応する団体として発足しました。このたび私たちは、熊本城から北九州小倉まで続く「参勤交代」で通っていた道<豊前街道>の美化活動を実施し、歩くことができるようにしました。

ガイドによる説明で歴史に触れながら、自然に恵まれた秋の南関町を一緒に歩いてみませんか？

日時：令和5年11月19日(日) 午前10:30 出発

参加費：大人1,000円、子ども(小学生以上)200円 ※当日受付にてお支払いください

対象者：小学生以上(小学校低学年は保護者同伴でお願いします)

持参品：歩きやすい服装・履きなれた靴・帽子・水筒・タオル・雨具など必要に応じて

申し込み方法：下記の問い合わせ先へ FAX または お電話 ください

<参加される方の①氏名 ②年齢 ③ご連絡先をお伝えください>

## 【スケジュール予定】

10:20 大津山公園駐車場(冠木門側) 集合

10:30 スタート 大津山公園駐車場～豊前街道～十一里木跡～

白秋生家(旧石井家住宅)～筑後・肥後境界石～豊前街道を折り返し

12:30 大津山グラウンド 着予定

※右のなんかん響働隊 LINE 公式アカウント からもお問合せいただけますので、ぜひご登録ください。

※少雨決行。雨天中止の場合は、前日に LINE か電話でご連絡致します。

【問い合わせ先】 なんかん響働隊(古賀) 電話 0968-53-0026 / Fax 0968-53-0030

募集人員  
先着50名  
申し込み締切  
11/15



## 農林産物品評会 出品者募集

令和5年度第33回ふるさと関所まつりで農林産物品評会を開催します。皆さんからの出品を募集します。

■提出日 11月18日(土) 8:30～11:30

■提出場所 JAたまな南関総合支所 会議室

■出品部門

- 〔葉菜類〕 白菜、キャベツ、ブロッコリーなど
- 〔根菜類〕 大根、人参、里芋、甘藷など
- 〔果菜類〕 なす、かぼちゃ、ピーマンなど
- 〔果樹〕 みかん、柿、キウイフルーツなど
- 〔穀類〕 米、大豆、小豆など
- 〔食味〕 ヒノヒカリ(玄米)
- 〔加工品〕 梅干し、漬物など
- 〔花き類〕 生花など
- 〔その他〕 農畜産物に関するものなど



■各賞

金賞…6点程度、銀賞…6点程度、審査員特別賞…3点程度 出品者全員に参加賞 ※種類によって出品部数が違いますので、電話などでご確認ください。

※出品物は返却せず、11月19日(日)のふるさと関所まつり特設会場で、展示・即売を行います。

※詳細については、農林産物品評会出品者募集のチラシをご覧ください。

問 経済課 農林振興係 ☎57-8504

## 令和6年度 南関町水田の暗きょ排水事業の計画承認申請

令和6年度南関町水田の暗きょ排水事業の計画承認申請を受け付けます。

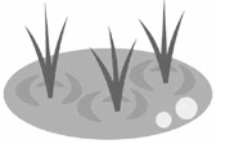

●補助対象 農業者および団体、または共同で行う本町内農振地域内水田暗きょ排水事業で、工事の基準は、堀削作業、排水管等資材、排水資材(碎石、貝がら、もみ殻など)です。

●補助条件

- ・令和6年4月1日から令和7年3月31日の間に暗きょ排水工事を行い、完了すること。
- ・工事を行う水田が農振農用地区内であること。(地番を調べた上で、経済課農政係にお問い合わせください)

●補助内容 暗きょの延長1メートル当たり1,500円で換算の上、工事費の10分の5の金額となります。ただし、10アール(1反)当たり延長は100メートルが上限、金額は7万円以内とします。

●締切 11月30日(期限厳守)

※希望する人は役場経済課で申請してください。申請書は経済課の窓口にて用意しています。

問 経済課 農政係 ☎57-8504

# 令和5年度 南関町 健康と福祉のつどい

■ 社会福祉協議会高額寄附者表彰

■ 講演「認知症のふしぎな世界」



講師

社会医療法人親仁会  
みさき病院 理事長

田中 清貴 医師

■ 専門:高齢者の医療・認知症

11/22(水)

南の関うから館 2階

10:00開会(受付9:30～)

11:40閉会

■ 当日はアンケートと引き換えに花苗のプレゼントがあります

問い合わせ先:南関町役場 健康推進課 ☎53-3298 / 南関町社会福祉協議会 ☎69-9020

## ATMで南関町の税金や公共料金が納付できます

10月2日から

10月2日から、熊本銀行、福岡銀行、十八親和銀行のATMで、「Pay Bが利用可能なバーコードが付与された納付書」を使用した納付が可能になりました。南関町では、令和5年4月から「Pay B」での収納を取り扱っています。

●利用方法 納付書に付いているバーコードをATMの読み取り部分(マルチリーダー)にかざす。

●利用時間 ATMが稼働している時間帯。稼働時間は、設置店舗毎で異なりますので、熊本銀行等のホームページでご確認ください。

- 注意事項・熊本銀行、福岡銀行、十八親和銀行以外の金融機関が管理する共同ATMおよびコンビニATMは対象外です。
- ・熊本銀行、福岡銀行、十八親和銀行以外の通帳やキャッシュカードでの納付はできません。
- ・土、日、祝日や時間帯によっては現金での納付ができない場合があります。納付の際は事前にATM稼働時間の確認をお願いします。

問 税務住民課 徴収係 ☎57-8549

## 鳥インフルエンザ防疫演習を実施

9月22日、鳥インフルエンザが発生したことを想定した防疫演習が、町農業就業センターと養鶏農場跡地で行われました。県主催で、鳥インフルエンザの流行期を前に防疫体制の確認や意識向上を目的に実施。県や町の職員など約150人が本番を想定した演習に取組みました。演習では、現場と支援センター間の人員輸送を中心に、円滑に防疫作業を行うためのマニュアルの検証や防疫体制の確認を行いました。



▲農業就業センターで演習をする職員



地域おこし協力隊 岩下隊員企画

# 肥後琵琶選択無形文化財50周年記念 「新たなる胎動」

「肥後」「筑前」「薩摩」「鶴田」4種の琵琶が奏でる平家物語  
「平敦盛」の場面を御茶屋の紅葉と共に聴きませんか？

- 日時 11月26日(日)  
午後0時30分～3時30分(正午開場)
- 場所 豊前街道南関御茶屋跡
- 入場料 無料

問 まちづくり課 企画振興係 ☎57-8501



## 第33回 南関町ふるさと関所まつり

### 交通規制について

11月19日(日)に開催の「ふるさと関所まつり」において、南関町役場特設会場周辺の交通規制を行いますので、皆様のご協力をお願いします。  
まつりの内容については、別途区長便等にて配布いたしますチラシをご覧ください。

- 1 規制期日 11月19日(日)
- 2 規制区間 右図参照
- 3 規制時間 9:00～16:30

点線部分が交通規制区間→



問 南関町まつり実行委員会事務局  
(まちづくり課商工観光係) ☎57-8501

## 南関町生活研究グループ連絡協議会(南関町生研G) 会員募集

私たち南関町生研Gは、平成15年5月に発足し、女性の視点でより良い地域の家庭づくりに取組み20年目を迎えます。現在の会員は23名、農家生活並びに農業の研究に関する知識および技術の向上を目的とした研修や技術・事例の交換会など、ニーズに合わせた活動に取り組んでいます。特に令和5年度は健康づくり、郷土料理伝承活動およびPR活動をスローガンとしています。

より多くの方々に参加していただくことで、新たな活動も生まれてくるものと思っています。会員は随時募集しており、南関町にお住まいの方ならどなたでもご入会できますので、興味のある方はお気軽に下記までお問合せください。

### 【連絡先】

- 南関町生活研究グループ連絡協議会 会長 赤木みえ子:53-1774
- 南関町役場経済課 農林振興係 電話:57-8504 ファックス:53-2351  
e-mail:nourinsinkou@town.nankan.lg.jp

### ◆南関あげ巻き寿司

南関あげを使った町の代表的な家庭料理です。毎年開催している郷土料理教室の定番メニューです。



### ◆ふるさと関所まつり



恒例のイベントでは特産品やだご汁、弁当の販売も行い、ふるさと関所まつりを盛り上げています。



定期的開催している料理講習会です。今回は焼き肉のタレ作り。その他、いきなり、こんにゃく作り等々。

## 令和6年度 熊本県立農業大学校 新規就農支援研修生募集

令和6年度の社会人向け農業研修コースの受講者を募集します。就農に必要な栽培技術や経営のノウハウを基礎から学べる二つのコースがあります。

### 1 研修コース詳細

研修コース	研修期間	募集人数	申込期間	研修内容
【プロ経営者コース】 就農予定時の年齢が原則50歳未満で、本格的な農業経営を目指す方	週5日 (月～金) 令和6年4月～令和7年3月	10名程度	(前期) 9月11日～11月2日  (後期) 令和6年1月5日～1月26日	・就農予定品目(野菜)を実際に生産、出荷する模擬経営 ・暖房機等を備えたハウスと露地は場実習 ・新規就農者育成総合対策(就農準備資金)を申請可能(条件あり)
【実践農業コース】 就農予定時の年齢が原則65歳未満で、農産物販売で所得の確保を目指す方	週3日 (月水金) 令和6年4月～12月	40名程度	※後期は前期募集の残枠分を募集	・クラス毎の共同管理により、野菜などの栽培に必要な基礎知識や技術を習得 ・収穫した野菜等は農大マルシェで販売し、消費者との交流や販売体験を実施

### 2 受講料等

無料 ※ただし一部実費負担有

※ 詳しくは、熊本県立農業大学校研修部までお問合せください。

住所:熊本県合志市栄3805番地  
電話:096-248-6600 FAX:096-248-4432

熊本 農大 検索

## \* 農薬容器(産業廃棄物)回収のお知らせ \*

使用済み農薬空容器の  
焼却・廃棄は違法!!

回収時間  
午前9時～午後4時

令和5年度

# 12月6日(水)・7日(木)

回収場所

JAたまな荒尾供給センター	JAたまな中央営農供給C	JAたまな菊水供給センター
JAたまな長洲供給センター	JAたまな横島供給センター	JAたまな南関供給センター
JAたまな岱明供給センター	JAたまな天水供給センター	JAたまな三加和供給センター
JAたまな玉名北営農供給C	JAたまな玉東供給センター	JA大浜本所

### 洗浄方法



- 今回の回収はプラボトル・水和剤・粉粒剤の袋農薬ビン類、農薬缶(ミカノール)類、ペール缶(ハーベストオイル)等です
- JA指定の回収袋に入れて、出す
- プラボトルの洗浄、紙袋の残量を確認
- プラボトルと紙袋は分別する
- プラボトルはふたをはずし、下向きに15本程度入れる

※ 残液がある容器につきましては、回収できませんので必ず洗浄し、フタをはずして出してもらいましょう。

### 回収方法

住所・氏名・電話番号はお忘れなく



ボトルはふたをはずして下向きに約15本程度入ります。紙袋、アルミ袋は切断し空を確認する。

回収袋はJA供給センターで販売中!! 1枚 110円/JA大浜は購買窓口で販売中

お問い合わせは: JA指導、JA供給センターまで  
熊本県玉名地区市町村、熊本県JAグループ



## ごみの出し方についてのお願い

ごみ出しについて、町ではいくつかのルールがあります。ルールを守って、ごみの減量とリサイクルに努めましょう。

～ごみ出しの基本ルール～

### ●決められた場所に出す

各地区で決められた場所(ごみステーション)に出してください。

### ●決められた日時に出す

ごみ出しカレンダーを確認して、収集日の午前8時までにごみを出してください。午前8時以降にごみを出すと、収集されない場合があります。

ごみ出しカレンダーをお持ちでない人には、役場で配付しています。

### ●決められた物を出す

ごみを種類ごとに分別し、町指定のごみ袋に入れるか、粗大ごみシールを貼って出してください。ごみの分別方法が不明な場合は、町のホームページで確認するか、下記までお問い合わせください。

### ●行政区と名前を書いて出す

ごみ袋や粗大ごみシールには、必ず行政区と名前を書いてください。

行政区と名前の記入がないごみは回収されません。

疑問点や不明点については、下記までお問い合わせください。 ☎ 税務住民課 環境対策係 ☎57-8579

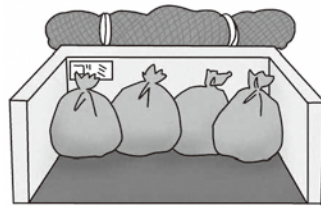

## 森林の立木を伐採するときは届け出が必要です

### ①立木を伐採するときは、事前に伐採と伐採後の造林の届出書

### ②伐採が完了したときは、報告書

### ③造林が完了したときは、報告書

を提出することが森林法で義務づけられています。

### 届出や報告の提出は何故必要なの？

森林を適切に管理して、森林の土砂流出防止などの機能を持続的に発揮させるためです。

### ①伐採及び伐採後の造林の届出書

### ②伐採に係る森林の状況報告書

### ③伐採後の造林に係る森林の状況報告書

は、森林の伐採及び伐採後の造林が市町村森林整備計画に沿って適切に行われ、森林の土砂流出防止機能などの多様な機能を持続的に発揮させることを目的に提出していただくものです。

※間伐する場合には、上記②③の提出は不要です。

※伐採後に森林以外に転用する場合には、上記③の提出は不要です。

### 誰が提出を行うの？

森林所有者や立木を購入した者などです。

※立木を伐採する者と伐採後の造林を行う者が異なる場合は、共同で提出する必要があります。

例えば、以下のとおりです。

◆自分で、あるいは他者に作業を請け負わせて伐採・造林する場合 ⇒ 森林所有者

◆伐採業者などが森林所有者から立木を購入して伐採する場合 ⇒ 森林所有者と立木購入者(共同)

※上記の場合、伐採計画書：立木購入者、造林計画書：森林所有者となります。

### 提出のタイミングは？

#### ①伐採及び伐採後の造林の届出：

伐採を始める90日から30日前まで



#### ②伐採に係る森林の状況報告：

伐採を完了した日から30日以内



#### ③伐採後の造林に係る森林の状況報告：

造林を完了した日から30日以内



### 提出先は？

伐採・造林する森林が所在する市町村です。

### 届出の対象は？

森林法第5条に基づく地域森林計画対象民有林です。該当しているかどうかは南関町経済課又は県庁森林整備課、県広域本部・地域振興局林務課でご確認ください。

### 提出しないとどうなるの？

伐採及び伐採後の造林の届出:100万円以下の罰金(森林法第208条)

伐採及び伐採後の造林に係る森林の状況報告:30万円以下の罰金(森林法第210条)が課される場合があります。

☎ 経済課 農林振興係 ☎57-8504

## 狂犬病予防集合注射を実施します(令和5年度未注射の方へ)

狂犬病予防集合注射を実施します。都合のよい会場で注射を受けてください。注射は車内または車上で実施します。



### ●費用

【会場を受診する人】

注射料金は3,300円(内訳:注射料2,800円、注射済票交付手数料500円)

※新規登録をする方 鑑札交付手数料3,000円が別途必要

【会場に来られない人】

※都合により会場に来ることができない場合は往診を行います。

注射料金のほかに往診料2,000円が必要です。往診を希望する人は事前にご連絡ください。

〈狂犬病予防集合注射日程表〉

日程	注射場所	時間
11月11日 (土)	ふれあい広場	8:45～ 9:15
	南町民センター	9:45～10:15
	JAたまな 畜産課(旧 大原支所)	10:45～11:15
	南関町役場	11:45～12:15

国内では狂犬病の撲滅に成功しましたが、周辺国を含む世界のほとんどの地域で依然として狂犬病が発生し、毎年多くの方が亡くなっています。狂犬病は、効果的な治療法がなく、発症するとほぼ100%死亡します。また、感染しているかどうかは発症するまでわかりません。

飼い主は、一年に1回の狂犬病予防注射を必ず受けさせましょう。

☎ 税務住民課 環境対策係 ☎57-8579

## 令和6年4月1日から

## 相続登記の申請が義務化されます!

※ 正当な理由なく、義務に違反した場合、10万円以下の過料が科されることがあります。

◇ 令和6年4月より前に発生した相続も対象です。

◇ 早めに相続登記を済ませましょう。

◇ 今なら**相続登記の免税措置**が拡大されています。

◇ 相続登記の手続や書式は、法務省・法務局のホームページをご覧ください。

◇ 弁護士・司法書士など相続・登記の**専門家への相談**も、ご検討ください。

詳しくは、右の二次元バーコードか、「あなたと家族をつなぐ相続登記」で検索!



お問合せ先 ・熊本地方方法務局不動産登記部門 096-364-2145(音声案内2番)  
・玉名支局 0968-72-2347(音声案内2番)

## 山火事にご用心

山火事は、春先のほか秋から冬にかけて多く発生しています。空気が乾燥することで、森林内の落葉などが燃えやすい状態になり、強風等でたき火が燃え移り、山火事発生危険性が高くなります。

原因の多くが、人のちょっとした火の取扱いの不注意です。一人ひとりが森林の大切さを認識し、防災意識を高めることが大切です。

【山火事予防にあたっては、次のことに注意してください】

● 枯草等のある火災が起こりやすい場所では、たき火をしない。

● 強風時および乾燥時には、たき火、火入れをしない。

● 火入れを行う際、許可を必ず受けるとともに、十分な実施体制をとる。

● たばこは、指定された場所で喫煙し、吸い殻は必ず消して、投げ捨てない。

※参考(出火原因別件数)(平成29年～令和3年の平均)

1	たき火	410件	31.5%
2	火入れ	240件	18.4%
3	放火(疑いを含む)	103件	7.9%
4	たばこ	62件	4.8%
5	マッチ・ライター	35件	2.7%
6	火遊び	18件	1.4%
7	その他(不明など)	433件	33.3%
合計		1,301件	

(資料:消防鳥統計資料に基づいて作成)

☎ 経済課 農林振興係 ☎57-8504



# 夏休み読書チャレンジスタンプラリー 多読賞

夏休み期間中に実施した「夏休み読書チャレンジスタンプラリー」の、多読賞受賞者を発表します。たくさんのご参加ありがとうございました。表彰式は、11月12日(日)午前10時から南関町立図書館で行います。



## <多読賞> (敬称略)

一 小		
1位…3年	いわさき たつのすけ 岩崎 龍之助さん	279冊
2位…3年	うらの かりん 浦野 花梨さん	274冊
3位…1年	ひえしま あやね 稗島 恵寧さん	145冊
二 小		
1位…2年	さかた せいな 坂田 聖奈さん	259冊
2位…4年	さかた あいむ 坂田 愛夢さん	255冊
3位…5年	そのばやし あすか 園林 明日香さん	44冊
三 小		
1位…1年	さくた ゆづき 菊田 優月さん	330冊
2位…6年	さかた あいな 坂田 碧渚さん	231冊
3位…2年	さかた みうな 坂田 美海さん	211冊

四 小		
1位…3年	むらかみ かなで 村上 花奏さん	102冊
2位…1年	やまぐち ちか 山口 千夏さん	73冊
3位…5年	さくの ももか 作野 桃花さん	49冊
中学校		
1位…2年	きど ここな 城戸 心絆さん	186冊
2位…1年	おおさこ のりか 大佐古 紀香さん	172冊
3位…1年	ひえしま そらね 稗島 葵音さん	160冊
一般・未就学児		
1位………	こでら りく 小寺 利空さん	288冊
2位………	さかた れんか 坂田 蓮華さん	265冊
3位………	うらの そら 浦野 蒼空さん	147冊

問 南関町立図書館 ☎53-3746

編集：議会事務局

# 議会だより

令和5年第4回南関町議会定例会が  
9月4日から8日までの5日間開かれました

議案番号	議 案 名	表 決	結 果
報告第3号	令和4年度南関町財政健全化判断比率の状況について	令和5年9月8日	報告
議案第41号	専決処分の報告及び承認を求めることについて(令和5年度南関町一般会計補正予算(第4号))	〃	承認
議案第42号	南関町社会体育施設等設置及び管理等に関する条例の制定について	〃	原案可決
議案第43号	南関町手数料の特例に関する条例の一部を改正する条例の制定について	〃	〃
議案第44号	令和4年度南関町一般会計歳入歳出決算認定について	〃	認定
議案第45号	令和4年度南関町国民健康保険特別会計歳入歳出決算認定について	〃	〃
議案第46号	令和4年度南関町簡易水道事業特別会計歳入歳出決算認定について	〃	〃
議案第47号	令和4年度南関町介護保険事業特別会計歳入歳出決算認定について	〃	〃
議案第48号	令和4年度南関町浄化槽整備推進事業特別会計歳入歳出決算認定について	〃	〃
議案第49号	令和4年度南関町後期高齢者医療特別会計歳入歳出決算認定について	〃	〃
議案第50号	令和4年度南関町下水道事業会計決算認定について	〃	〃
議案第51号	令和5年度南関町一般会計補正予算(第5号)について	〃	原案可決
議案第52号	令和5年度南関町国民健康保険特別会計補正予算(第2号)について	〃	〃
議案第53号	令和5年度南関町介護保険事業特別会計補正予算(第1号)について	〃	〃
議案第54号	令和5年度南関町浄化槽整備推進事業特別会計補正予算(第1号)について	〃	〃
議案第55号	令和5年度南関町後期高齢者医療特別会計補正予算(第1号)について	〃	〃
議案第56号	物品売買契約の締結について	〃	〃
	議員派遣の件について	〃	〃
	委員会報告について「総務産業常任委員会・陳情付託の件」	〃	不採択
	閉会中の継続調査について「文教厚生常任委員会」	〃	原案可決
	閉会中の継続調査について「総務産業常任委員会」	〃	〃
	閉会中の継続調査について「広報常任委員会」	〃	〃
	閉会中の継続調査について「議会運営委員会」	〃	〃

## 陳情などの取り扱いと結果 (9月定例会分)

### 不採択 1件

・陳情第3号(令和5年8月23日受理)  
会計年度任用職員の処遇改善を求める陳情予算に係る意見書

## 一般質問

9月定例会では、山口純子議員、井下忠俊議員、中村正雄議員、福山美佳議員、伊藤博長議員、西田恵介議員、境田敏高議員、杉村博明議員、の8名が一般質問を行いました。  
一般質問の内容と執行部の答弁は、町立図書館に配置の「会議録」および町ホームページをご覧ください。(9月定例会分は12月に公開予定)

# 令和5年度 青少年育成作文 優秀賞①

青少年育成推進協議会では毎年、小中学生を対象に作文と標語を募集しています。今年度の優秀作品を紹介します。

## 私の妹

南関第一小学校 六年 猿渡 奈緒



私には二つがいの妹がいます。妹は、赤ちゃんの時の交通事故で左不全片麻痺というこわい症が残りしました。私は小さかったのでいつもお母さんと一緒にいる妹がうらやましく、さびしい気持ちでいました。少しずつ大きくなるにつれて妹の障がい気づくとも、どうしてお母さんと妹がいつも一緒にいたのが分かりました。妹は左手と左足の訓練のために入院して、病院にお母さんと一緒に居たのでした。まだ幼かった私は、妹ばかりずるいと泣いて、お母さんを困らせていました。そのたびにお母さんは、私に分かるように妹の話をしてくれて、たまには二人でお出かけしてくれました。

は、私にも一緒に手伝いをしてほしい」と言い、私にも妹の介助の方法を教えてくださいました。妹が使いやすい方法を一緒に考えたり、スプーンやはしの工夫をしたりして、妹が上手にできるようになるためのお手伝いを毎日していました。失敗することもいっぱいあったけど、お母さんが、「色々ためして一番良い方法を見つけようね。」と二人で相談するのは、すごく楽しい時間です。

妹は感情のコントロールがとて難しい時があります。急におこったり泣いたり、パニックになったり、空気が読めずさわいだったりします。その時は、私もどうしたらいいか分からずおこってケンカになります。そんな私をお母さんはやさしく、だっこして話を聞いてくれて、妹と仲直りをする方法を教えてくれます。

お母さんは、妹と上手につき合うには、私が妹の事を理解することが大事だと言います。

私には、まだ分からないことがいっぱいあつて妹なんかいらないうちで、私にもあります。私をたよってきてくれる妹が、とてもかわいく思うこともあります。

これから、いっぱいケンカすると

思うけど、一緒に大きく成長して妹の番の理解者になつていけたらいいなと思います。

今、思うことは、お母さんが私たちの事をいつしようけんめい育ててくれているんだと感じることです。妹との事や私の事、これからの事、私たちが困らないようにがんばってくれているんだと思いました。

お母さんは、兄、妹と協力していくことの大切さや、私の声かけや工夫で、妹と上手に生活していく事が出来ること事を教えてくれます。

まだ難しい事や理解ができない事もありますが、お母さんと兄、妹といっぱい話を楽しくしてみんなでがんばっていきたくらいなと思います。

私にとつて妹は、とても大切な人です。私を成長させてくれる一人です。

ぼくは、今年、白団の団長になった。ずっとあこがれていた団長。なれた時には、とてもうれしかった。

いよいよ応援合戦の練習が始まった。最初は、みんなの意見が合わずに、ただ時間だけが過ぎていった。ぼくは、たくさん意見を出したが、どれもみんなの思いと少しずつ合っていないかった。

「どうしたらいいんだろう。」家でたくさん考えた。すると、自分で「とてもいい。」と感じる案を思いついた。さっそく学校で話してみた。

「これいいね。」みんなが次々と賛成してくれた。ぼくは、「家でたくさん案を考えてきてよかった。」と思った。

応援合戦の全体の流れが決まり、二週間必死に練習をした。朝、昼、放課後の時間も応援合戦の練習にたくさん使った。練習するにつれて、自分もみんなもだんだんと上達していることを実感した。苦労したのは、二年生から五年生のみんなに応援合戦でどのようなのかなにか教えることだった。初めは、一年生をまとめるのが難しかった。また、なかなか覚えしてもらえなくて、どうしたら覚えたらいいのか白団のみんなでもたくさん考えた。

「動きを実際に見せたらどうか

みんなの前でやってみると、覚えてもらうことができた。一年生から五年生の動きがそろったときは、とてもうれしかった。

ぼくは、野球も塾も行っているから、毎日の練習がとてみきつかった。でも、「小学校最後の運動会なのに、あきらめるわけにはいかない。」と自分に負けずがんばった。時には、夜遅くまで考えて、寝不足になつてしまつた日もあった。

そして、運動会本番になった。ぼくは、三日前から股関節が痛くなり、歩くのすら辛くなつていった。病院に通い、何とか当日は出られるようにしてもらった。

「痛くても全力で走ろう。運動会が終わつて松葉杖になつてもいい。」と決心していた。本番は、少しの痛みがあったものの、走ったり、ダンスをしたりすることができた。

そして、みんなでたくさん悩んだ応援合戦。失敗することができ練習通りにやり切ることができた。一年生から五年生も応援に合わせて拍手をしたり、大きな声を出したりしてくれているのが後ろから聞こえてきた。そのしゅん間白団が一つになった。

ぼくは、この運動会を通して、みんな協力すれば、どのようなことでも乗り越えられるということを学んだ。最後まで全力を出すことができたので、最高の運動会になった。



## インフルエンザに 注意しましょう



季節性のインフルエンザは11月頃から徐々に流行し始めます。流行を防ぐためには、原因となるウイルスを体内に侵入させないことや、周囲にうつさないようにすることが重要です。

インフルエンザの発症・重症化は予防接種で防ぐことができます。流行のピークが1月～2月頃であることから12月までに接種を終えておくことが効果的と言われています。

日常生活の中でもインフルエンザから自分を守るため、一人ひとりが「かからない」「うつさない」対策を実践しましょう。

### 症状は？

突然の発熱やせき、のどの痛み、寒気、全身の倦怠感や関節の痛みなどが特徴です。

\* 以下の様な症状がある場合は早めに医療機関で受診しましょう。

- 急激な発症(急な発熱) ● 38℃以上の発熱、悪寒・頭痛 ● 身体のだるさ、疲労感

※熱がある場合、まずはかかりつけ等の医療機関や玉名受診案内センター(電話 72-5800)へご相談ください。

### どのようにして感染するの？

インフルエンザがどのようにして感染するのかを知っておきましょう。インフルエンザウイルスの感染経路には以下の2つがあります。

- 飛沫感染: 感染した人が咳をすることで飛んだ飛沫に含まれるウイルスを別の人が口や鼻から吸い込んでウイルスが体内に入り込む。
- 接触感染: 感染した人が咳を手で押さえた後にドアノブ等に触れ、その場所を別の人が手で触れて、さらにその手で鼻、口に再び触れることにより、粘膜などを通じてウイルスが体内に入り込む。

### 予防するためには

#### ◆手洗いとうがいの習慣化

水とせっけんを使って、手のひらや爪の間もしっかりこすり、15～20秒以上は水で洗い流しましょう。アルコールを使った手指消毒剤なども効果的です。

#### ◆人ごみを避ける

感染の機会を減らし、人ごみの中に行く時には、マスクの着用を心がけましょう。

#### ◆栄養・睡眠を十分とる

体力、抵抗力を高め、インフルエンザにかかりにくい体をつくりましょう。

#### ◆適度な温度、湿度を保つ

ウイルスは低温・乾燥の環境を好みます。室内を適度な温度・湿度に保ちましょう。



### 周囲にうつさないために

熱が下がっても、インフルエンザウイルスは体内に残っています。熱が下がった後も数日は学校や職場などに行かないようにし、自宅療養することが望ましいです。

#### ◆マスクの着用

口などからのウイルスの飛散を防ぐことができ、感染拡大防止としてもっとも効果があります。くしゃみや咳、熱などの症状があるときは必ずマスクを着用しましょう。使用後のマスクは捨てましょう。

南関町では、インフルエンザ予防接種費用の助成を行っています。  
詳しくは、広報なんかん10月号に掲載していますので、ご確認ください。



## 健康情報 ～ 血糖値の上がる食べ方③～

Q.コンビニでごはんを買うときに、どんな風を選べばよいか教えてください。

- ① 主食(ご飯、おにぎり、パン、麺)
  - ② 主菜(魚、肉、豆腐などを使ったおかず)
  - ③ 副菜(野菜を使ったおかず)
- ①～③が揃うように選びましょう。



お弁当の野菜が少ない場合は、サラダや野菜スティックなどをプラス

<熊本県保険者協議会提供資料より>

★広報なんかん12月号は、血糖値の上がる食べ方について掲載予定です。

## 献血に行こう!

40分で  
助かる命がある!

献血は愛です



あなたのその痛みが、あの人の心を和らげる。  
あなたのその時間が、あの人の命をつなげる。  
あなたのその行動が、あの人に愛を伝える。

献血協力者が減少し、熊本県内の輸血用血液が不足しています。  
より多くの皆様のご協力をお願いします。

- 日時 令和5年11月24日(金) 9時30分～11時30分  
12時45分～16時00分

- ところ 南関町役場(関町64番地)

健康推進課 保健予防係 ☎53-3298

## 母子健康手帳交付(予約制)

毎月2回、役場健康推進課で母子健康手帳を交付しています。待ち時間を省き、スムーズな交付を行うために、事前の予約(☎53-3298)をお願いします。

また、安心・安全な出産を迎えられるよう、交付時には妊娠中の健康や母子保健サービス、出産応援ギフトなどについても説明しています。

- 交付日 ・11月 9日(木)、24日(金) ①10時 ②11時  
・12月14日(木)、27日(水) ①10時 ②11時  
※30分～40分程度

- 持ち物 ・妊娠届 ・マイナンバーカード、または通知カード ・印鑑 ・妊婦の口座番号が分かるもの(通帳など)…出産応援ギフトのため





～子育て相談～  
(月曜～金曜 10:00～16:00)  
子育てで心配なこと、悩み、  
どんな小さなことでも  
気軽に相談して下さいね!!

～オープンガーデン～  
天気の良い日は園庭を開放  
します!  
帽子や着替え、飲み物(お茶)  
の準備をお願いします!!

<ルーム利用>  
10:00～16:00  
(月曜～金曜)  
なお、土曜日は  
予約制です。

<発行連絡先>  
南関こどもの丘保育園内  
(子育て支援センター)  
TEL 0968-53-6668  
sites.google.com/view/  
mapleroom/担当:日吉・山口

日	月	火	水	木	金	土
			1 もりのとじょかん &園庭で遊ぼう! 10:30～ *雨天中止	2	3 文化の日	4
5	6	7 ふれあい 英語遊び 13:30～	8 いもほり In ようせいのもり 10:30～ *手袋を持ってきてね *雨天中止	9	10 Maple Family * 福祉スポーツ大会 に参加しよう! 10:00 農村広場集合! *雨天中止	11
12	13 秋 ART てがた・あしがた 取るよ! 10:30～	14 ふれあい 英語遊び 13:30～	15	16 お誕生会 (要予約・10組) 10:30～ *誕生日のお友達・町内の方が優先 となります。ご了承ください。	17 お話し会 10:30～	18
19	20	21 ふれあい 英語遊び 13:30～	22 ヨガ 10:30～	23 勤労感謝の日	24	25
26	27 身体測定 記録カード作り 10:30～ (～28日まで)	28 ベビー マッサージ 10:30～ ふれあい英語遊び 13:30～	29 調理体験 in うから館 簡単にできるおやつ編 (要予約・5組) 10:00～	30		

子育て支援センターMaple サイト  
sites.google.com/view/mapleroom/



# なんもかんも トツパ丸

## ★音楽ピクニックin宮尾★

♥森の中の音楽会♪  
古小代の里公園で開催された音楽ピクニック  
に行ってきたよ!ステージにも参加できてほ  
んとに楽しかった☆天気も良くて自然に囲ま  
れた中聴く音楽は気持ちよかったなあ♡



## ★あげあげ元気フェス★

♥トツパ丸お誕生日おめでとう  
あげあげ元気フェスに遊びに行っ  
てきたよ!そこで僕のお誕生日をお祝  
いしてもらったんだ♡みんなにお祝  
いしてもらってとっても嬉しかった!  
みんなありがとう!!ほかにもいろん  
なスポーツに挑戦してみたよ!みんな  
はうまくできたのかなあ



なんかんトツパ丸のFacebookは右のQRコードからアクセスできます。  
※パソコン・スマートフォンの人は、こちらからもアクセスできます



### もつと幸せを求めて ～人権の話～ 259

それは何の「理由」?

みなさんは、「○○される方にも原因がある。」というような意見を聞いたり聞いたことはありませんか。例えば、「セクハラに遭ったのは、あんな格好をしているからだ。」や「あの子は、いじめを受けやすい性格だ。」など被害に遭った方にも、多少悪いところがあるといった意見です。しかし、本当にそうでしょうか。鍵をかけた忘れた家があるからといって泥棒に入っても、良い理由にはならないように、例に挙げた意見の「理由」は、加害者側の「動機」であって、被害を受けるべき「根拠」にならないと思えます。これはハラスメントやいじめに限ったことではありません。

出身地など本人にはどうすることもできない理由で就職や結婚などで不当な扱いを受ける。また、障がいのある人や高齢者など、自分の力ではどうにもならないことで、サポートを受けられなかったり虐待を受けたり、このようなことは、当事者を差別することになります。

差別やいじめを受けて苦しむ人をなくすために、「差別を受ける理由」ではなく「差別をなくすために何ができるか」を考える機会にしたいと思います。

(教育課生涯学習係)

## 学校応援団だより (体験レポート!!)



【ほっぺが落ちそう ～お月見団子作ったよ～】  
9月28日(木)、第一小学校の放課後子ども教室の時間に、1年生がお月見団子作りをしました。一人ずつ団子の生地を丸めて、スタッフが仕上げを行う間に、お月見に関する大型絵本や紙芝居のおはなし会がありました。おはなし会の後は、待ちに待った試食です!  
「おいしい」という声が部屋中に響きました。  
コロナ禍の制限が緩和され、少しずつ食べ物を取り入れた活動が再開できて、とても嬉しく思いました。

【中学生の皆さんありがとう ～いっぱい遊んでもらったよ～】  
10月4日(水)、第二小学校の放課後子ども教室の時間に、中学3年生6名が来校し、小学1年生～3年生と交流を行いました。中学校の総合的学習の時間を活用し、「南関町のためにできること」として、自分たちが小学校時代にお世話になった放課後子ども教室への恩返しのために訪れました。  
中学生の企画に小学生の意見を取り入れた遊びは、ずっと走りっぱなしでしたが、終始みんなが笑顔の楽しい時間を過ごすことができました。



地域の皆さん、学校応援団サポーターを随時募集しています。ぜひ、自分の特技や趣味を活かした活動をしてみませんか?  
☎ 地域学校協働本部 ☎57-8507 南関町教育課内 担当:大坪・伊藤



# 新刊書紹介

## 一般書

### 日本現代怪異辞典続



朝里樹/著 笠間書院  
裏S区の悪霊、トイレの神様、ねのくに駅、殺生石…。戦後から令和まで、日本各地で語られた1000種類以上の怪異を紹介する。

## 児童書

### ほげちゃんとおぼけ



やぎたみこ/作 偕成社  
おぼけの絵本が気になる、ぬいぐるみのほげちゃん。夜中にこっそり起きだして一人で絵本を見ていたら、なにやら怪しい音がして…。



## 図書館だより

みなよむ  
☎53-3746

開館時間 午前10時～午後6時  
(日曜日は午前9時～午後5時)

### 11月のもよおし

- 読書のつどい 1日(水)～29日(水)  
子どもたちの作品展 //  
読んでみなっせ展 //  
館内行事写真展 //
- 古本市 5日(日) 午前10時～
- 図書館員のおはなし会 5日(日) 午前10時30分～
- どくしょのつどいおはなし会 12日(日) 午前10時30分～
- 消防おはなし会 26日(日) 午前10時30分～

### 11月のお休み

日	月	火	水	木	金	土
			1	2	3	4
5	6	7	8	9	10	11
12	13	14	15	16	17	18
19	20	21	22	23	24	25
26	27	28	29	30		

■ 休館日

借りた本は期限内に返しましょう！

### 読書のつどい

11月1日(水)から29日(水)まで、「読書のつどい」を開催します。期間中、古本市やおはなし会などのイベントを行います。また、園児たちの作品展や館内行事写真展なども開催しております。みなさまのご来館お待ちしております。

### インターネットで南関町立図書館の本を予約できます！

南関町立図書館の蔵書検索サイト(<https://opac.libcloud.jp/lib-nankan-kumamoto/>)で本の予約ができるようになりました。予約機能を利用される方にはパスワードを発行いたしますので、南関町立図書館までご連絡ください。



### 11月の移動図書館の予定

B&G海洋センター... 11月15日(水) 11:30～ ふれあい広場..... 11月14日(火) 11:00～  
農業就業改善センター 11月16日(木) 11:30～ 南町民センター... 11月16日(木) 15:00～  
交流センター..... 11月17日(金) 15:00～  
※滞在時間は30分程度です。初めて利用される方は、住所・氏名が分かるものをご持参ください。

★臨時移動図書館★ 道の駅ゆた〜つと... 11月19日(日) 9:30～15:30  
「なんかんまち あなたとマルシェ」会場内で実施します。町立図書館で使っている利用カードを持参して、ぜひ本を借りてみてください。

## あとぞき

秋もだいぶ深まってきましたが、皆さんは秋といえば何を思い浮かべますか？▼読者の秋にスポーツの秋、食欲の秋などいろいろありますね▼何をするにもよい季節▼私は秋にはよく釣りをします▼1年で最も魚種が多彩で、心地よい秋風や潮の香りを感じながら釣りが楽しめます▼さらにこの季節は魚も美味しく、新鮮な魚が食べられるのも釣りの醍醐味です▼まだまだ腕はひよっこですが、いつか陸からマグロを釣れるようにがんばってみたいと思います▼ (M)



10月上旬に釣れたシイラ

## リサイクルプラザつうしん

### ※連続2回講座 着物リフォーム「ベスト&キュロットスカート」

- と き ①11月21日(火) ②12月予定(1回目の講座終了後に調整します。) 午前9時30分～午後3時
- 講師 土山 千代子 氏
- 募集人員 10人
- 準備するもの ①着物をほどこいた一枚布(アイロン済み)、またはお持ちの生地(ベスト:1m×1m、キュロットスカート:自分のズボン丈の2倍の長さ) ②ベストの裏地1m ③生地に合わせてミシン糸 ④50cmものさし ⑤材料費:各600円
- 募集期間 1日(水)～15日(水) 午前9時～午後4時 (希望者多数の場合は17日(金) 午前10時から抽選)



### ※連続3回講座 おかめひょっこパンツ(M～Lサイズ)

- と き ①11月29日(水) ②12月予定(2回目以降は講座終了後に調整します。) 午前9時30分～午後4時
- 講師 古 千代子 氏
- 募集人員 10人
- 準備するもの ①着物をほどこいた一枚布(アイロン済み)、またはお持ちの生地(110cm幅×2m) ②しつけ糸 ③ポケット用のハギレ布(20cm×2種類) ④丸飾り用のハギレ布(10cm×3種類) ⑤材料費:3,000円
- 募集期間 1日(水)～15日(水) 午前9時～午後4時 (希望者多数の場合は17日(金) 午前11時から抽選)
- 受付方法 電話にて受付を行い、受講希望者が多い場合は抽選となります。お気軽にお申込みください。



☎ クリーンパークファイブ ☎78-4433



## 地域おこし協力隊 通信 第79号

### 新たなる胎動～肥後琵琶～

南関町の地域おこし協力隊に着任して4年目となり、ようやく町民の皆様に琵琶の演奏会を披露することができます！

11月26日(日)午後0時30分～3時30分、豊前街道南関御茶屋跡にて、肥後琵琶選択無

### ロゲイニング初体験

近年新たな野外スポーツとして脚光を浴びている『ロゲイニング』。熊本県内でもイベントが開催されているとのことで、9月の開催地湯前町にて初参加してきました！

ロゲイニングは、地図をもとに制限時間内に設置されたチェックポイントを回り、いかに多くの得点を獲得するかを競うものです。チェックポイントは、その町ならではの魅力に出会える場所が多く指定されており、町を楽しく探索しつつも、高得点を目指してルート選択に頭を悩ませる

形文化財50周年記念「新たなる胎動」を開催いたします。

熊本の「肥後琵琶」、福岡の「筑前琵琶」、鹿児島島の「薩摩琵琶」、そして東京で発展した薩摩琵琶の流れを汲む「鶴田流琵琶」の奏者を東京から招き、総勢5名が奏します。

琵琶の音色と紅葉をぜひ堪能しませんか？入場料は無料です。

(岩下 小太郎)

のが醍醐味の

一つ。参加者の数だけ歩くルートは千差万別、フットパスとも何かつなげられれば面白そうと思いつつ、当日はイベントを満喫いたしました。



【地図とポイント一覧表】

(山崎 多世子)

地域おこし協力隊 事務所 関町64 (役場まちづくり課内)

## 休日在宅医(11月)

期 日	医療機関名	地域	電話番号	期 日	医療機関名	地域	電話番号
11月3日(金)	和水クリニック	和水町原口	86-6001	23日(木)	河野医院	玉名市高瀬	73-3734
	酒井医院	玉名市松木	71-0777		玉名第一クリニック	玉名市築地	72-4165
5日(日)	ひがし成人・循環器内科クリニック	玉名市岩崎	71-0600	26日(日)	鹿井内科	玉名市高瀬	72-2275
	やざわ整形外科クリニック	玉名市松木	72-3000		ながすクリニック	長洲町長洲	78-0527
12日(日)	もみの木こどもクリニック	玉名市築地	72-0033	12月3日(日)	本里内科医院	玉名市大倉	72-2352
	和水町立病院	和水町江田	86-3105		河野クリニック	玉名市繁根木	72-2345
19日(日)	田尻医院	南関町関町	53-0016				
	玉名脳神経外科医院	玉名市岩崎	75-1511				

○新型コロナウイルス感染症拡大防止のため、来院前に必ず電話連絡後受診するようお願いします。  
○診療時間は午前9時から午後5時です。変更は防災行政無線でお知らせします。  
○和水町への医療機関への電話は、市外局番(0968)が必要です。



今月の

# クッキングレシピ



## 米粉の子チミ

〈一人分の栄養量〉熱量 215kcal たんぱく質 6.9g 食塩相当量 0.7g



### 材料 (4人分・正味量)

- にんじん..... 80g
- もやし..... 100g
- にら..... 100g
- 干しえび..... 10g
- 卵..... 1個
- 水..... 180ml
- 米粉..... 180g
- ごま油..... 小さじ1
- ぼん酢しょうゆ..... 大さじ2

### 作り方

- ① にんじんは良く洗って、皮ごとせん切りにする。もやしは洗って水気を切っておく。にはら4cmの長さに切る。
- ② ボウルに卵を溶きほぐし、水を入れて混ぜる。米粉を入れてさらに混ぜる。
- ③ ②に野菜、干しえびを入れ、さっくり混ぜる。
- ④ フライパンにごま油を入れ、中火にかける。③の生地を流し入れる。ふたをし、中火で5分焼く。裏返し、上からフライ返しでぎゅっとおさえながら5分焼く。
- ⑤ 皿に盛り、ぼん酢しょうゆを添える。

### 調理の ワンポイントアドバイス

米粉を使うことで外はカリっと中はモチっとした食感です。  
お好みの具材で作れます。

健康推進課 保健予防係 ☎53-3298

## 今月の題字



ふしき ここみ  
布志木 心美さん

(年長)

鉄棒を頑張ります。

### 募集

「なんかん」の文字を和半紙に書き、写真とコメントを添えて、役場総務課へお持ちください(郵送も可)。皆さんの力作をお待ちしています。

## すまいるキッズ



荒牧 ちひろ  
知宏くん  
6歳  
誕生日：平成29年9月11日

来年から1年生!毎日元気に過ごしてね!  
(お父さん、お母さんより)



江崎 王祐くん  
5歳  
誕生日：平成30年6月16日

いつも家族を笑顔にしてくれてありがとう。  
おーちゃん大好き!(お父さん、お母さんより)

### 募集

町内にお住いの小学校就学前の子どもさんの  
写真を募集しています。  
右のコードからお申し込みください。



◀申込フォーム

## 金型協議会がトラックを寄贈

南関町金型金属加工企業連絡協議会(まつばらともひろ 松原智浩会長)は9月27日、南関第一小学校(からつともひこ 唐津智彦校長)へ軽トラックを寄贈しました。同協議会では、子どもたちへの支援を通して地域に貢献できればと今回の寄贈を企画。唐津校長は「寄贈いただき大変感謝しています。安全に気を付けながら、グラウンド整備や美化作業など子どもたちのためにしっかり活用させていただきます」とお礼を述べました。



▲南関第一小学校に寄贈された軽トラック

## なんでんかんでん

彩時季

さしじき