

広報 なんかん

南関町公式LINE
友だち登録



町のマスコットキャラクター
なんかん
トツバ丸





▲左から、城野教育課長、奥村和永さん、鍋島光博コーチ

全国大会でもさらなる活躍を

南関第四小学校 奥村 和永さん

3月22日、和水町のミニバスケットボールクラブ「NAGOMIシューターズ」に所属する南関第四小学校6年生(当時)の奥村和永さんが城野教育課長を表敬訪問し、3月28日～31日にかけて東京都で開催される「第55回全国ミニバスケットボール大会」への出場を報告しました。同チームは11月～12月にかけて開催された熊本県予選で優勝を果たし、全国大会への出場権を獲得。奥村さんは「チームで激戦を勝ち上がり優勝することができてうれしい」と予選を振り返り「全国大会では県代表として期待を背負い、チーム一丸となって優勝できるよう頑張ります」と意気込みを語りました。

全国大会で一つでも多く勝つ

南関ジュニアソフトテニスクラブ

3月25日、南関ジュニアソフトテニスクラブに所属する南関第二小学校4年生(当時)の小竹彩惟さん、立山結夏さん、藤本結愛さん、濱口華穂さんが佐藤町長を表敬訪問し、3月29日～31日にかけて千葉県で開催される「第23回全国小学生ソフトテニス大会」への出場を報告しました。4人は12月に行われた熊本県予選会の4年生以下女子ダブルスの部でベスト4と結果を残し、全国大会への切符を獲得。全国大会へ向けて4人は「ペアで声をかけながら、最後まであきらめずボールを追い、1試合でも多く勝てるように頑張ります」と意気込みを語りました。



▶左から、小竹彩惟さん、立山結夏さん、藤本結愛さん、濱口華穂さん、佐藤町長



▶ふるさとマップを作成した6年生の皆さん

児童がまちの案内地図を作成

二小 ふるさとマップ贈呈式

3月13日、南関第二小学校(古川浩美校長)の6年生(当時)が役場を訪問し、二小校区の史跡や施設などをまとめた「二小校区ふるさとマップ」を200部、佐藤町長と谷口教育長(当時)へ手渡しました。二小では、児童が総合的な学習の時間などに学んだり体験したりしたことをリーフレットにまとめ、南関町のよさを町内外へ発信する取り組みをしています。本リーフレットには、二小校区をはじめとした南関町の歴史や史跡、産業について学習した内容が落とし込まれており、中には地元の人以外にはあまり知られていないようなおすすめスポットも紹介されています。また、リーフレット記載のQRコードを読み取ると紹介動画も視聴でき、児童が実際に体験したり説明したりする映像が見られます。

リーフレットは、町役場や町図書館のほか、協力いただいた地域の企業や施設にも配布されました。

新入団員7人に辞令

消防団 辞令交付式

4月7日、令和6年度南関町消防団辞令交付式を町役場で開催し、新幹部14人、新部長20人、新入団員7人に辞令を交付しました。新入団員を代表して、第四分団十九部の大仁田郁弥さんが「火災などの災害から生命・財産を守り、一人ひとりが自己の責務を認識し、消防業務全般について、その使命達成に努めることを誓います」と宣誓しました。その後、新入団員は南関分署署員から規律訓練や放水訓練などの指導を受け、消防団員としての気持ちを新たにしました。



▲辞令交付式の様子



第二小学校

希望に胸を膨らませ



南関中学校



町内小中学校で入学式
4月9日午前、町内4つの小学校で入学式が行われ、合わせて59人の新一年生が入学しました。

6人が入学した南関第二小学校(古川浩美校長)では、古川校長が「ふるさと南関町を誇りに思う子を育てる」という教育方針を述べ、新一年生へ「たくさん勉強してかしくなること」「人にやさしい子になること」「思い切り活動できるたくさんの子になること」の3つのことをお願いしました。

同日午後、南関中学校(平井一郎校長)の入学式も行われ、新入生68人が新しい学校生活をスタートしました。

新入生代表の木村瑠偉さんと小竹実空さんは「これから相手の気持ちを考え、人に優しくし、協力できる中学生になれるよう、1日1日を大切に過ごし、努力していきます」と、誓いを述べました。



令和6年度 まちの予算



令和6年度の一般会計、特別会計予算については、3月定例会において審議の上、可決されました。
 厳しい財政状況の下、町は行財政改革大綱に基づき、さらに経費節減と事務の効率化を進め、総合振興計画に基づいた事業を実施します。

【一般会計予算 64億4,774万円】

問 総務課 財政係 ☎57-8500

歳出

目的別で主な歳出予算を見ると、民生費が19億5,935万円（構成比30.39%、前年比7.45%増）、総務費が8億7,459万円（構成比13.56%、前年比1.75%減）、土木費が7億4,578万円（構成比11.57%、前年比8.91%減）、公債費が7億5,624万円（構成比11.73%、前年比1.44%減）となっています。

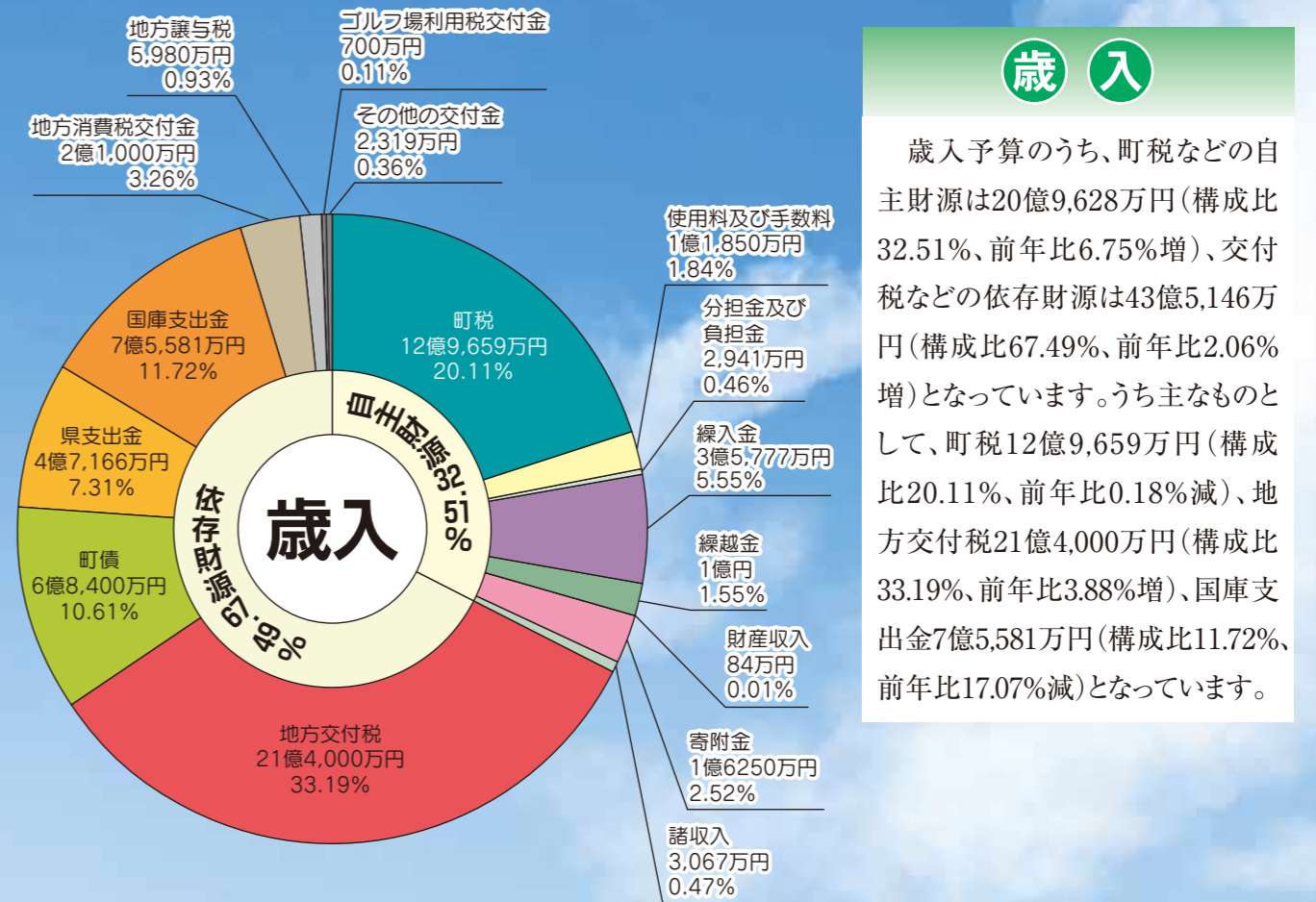
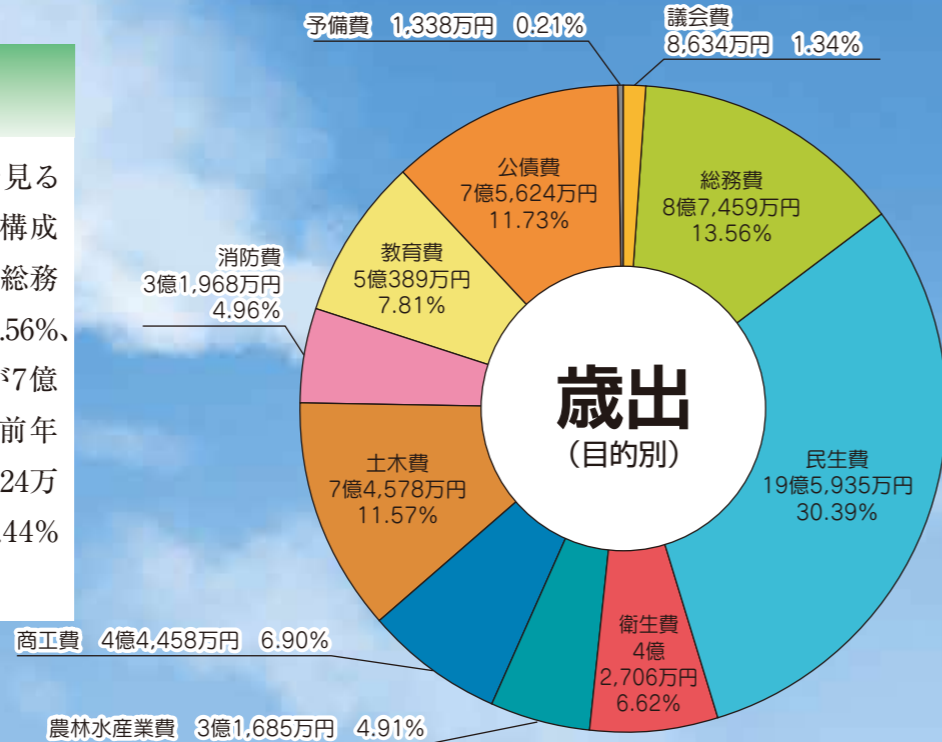

令和6年度の主な事業

事業名	金額 (万円)	事業名	金額 (万円)
総務費		農林水産業費	
乗合タクシー事業	3,678	農業高度化推進事業費補助金	510
生活交通路線維持費補助金	478	有害鳥獣電気・金網防護柵設置補助金	600
地方バス運行特別対策事業補助金	2,038	農業用施設改良費補助金	1,150
住民提案型事業補助金	300	土地改良区補助金	155
定住住宅取得等補助金	1,550	土地改良区事業費補助金	268
タクシー料金助成金	156	多面的機能支払事業	3,505
定住新築住宅固定資産補助金	45	中山間地域等直接支払交付金	3,387
移住支援金	200	経営発展支援事業助成金	1,500
関所っ子応援金	1,525	地域集積協力金	452
結婚新生活支援補助金	600	林道維持費	907
空き家等除却促進事業補助金	250	商工費	
民生費		空き店舗等活用開業支援事業補助金	90
社会福祉協議会補助金	2,449	マルシェ開催事業補助金	100
社会福祉扶助費	4億8,244	まつり補助金	815
老人福祉扶助費	6,244	就職奨励金	100
放課後児童健全育成事業委託料	2,958	南の関うから館改修工事	3億5,133
子育て支援センター事業委託料	925	土木費	
保育料補助金	919	道路維持費	5,340
私立保育所等給付費負担金	2億9,048	道路改良費	3億7,347
家庭内保育世帯応援金	240	河川維持費	2,300
保育所等大規模改修費補助金	3,919	公営住宅営繕工事	4,595
こども医療費扶助費	4,190	消防費	
児童手当	1億1,642	有明広域行政事務組合消防費負担金	1億8,931
衛生費		消防用備品(積載車1台)	599
予防接種委託料	3,214	消防施設整備工事(防火水槽等)	2,031
出産・子育て応援交付金事業	525	教育費	
健康診査委託料	1,417	学校給食費補助金	1,289
火葬場業務委託料	1,099	学校給食費物価高騰対策支援金	626
清掃施設費	2億2,013	社会体育施設指定管理料	4,100
ゴミ収集委託料	3,315		
飲料水供給施設費	418		

特別会計予算

国民健康保険特別会計	13億4,653万円
介護保険事業特別会計	14億597万円
後期高齢者医療特別会計	1億8,544万円
宅地分譲事業特別会計	1,717万円
合計	29億5,511万円

企業会計予算(歳出のみ)

下水道事業(※浄化槽事業含む)	4億8,898万円
-----------------	-----------

※下水道事業は令和3年度から、浄化槽事業は令和6年度から地方公営企業法を適用した企業会計へ移行しています。

年度別当初予算比較

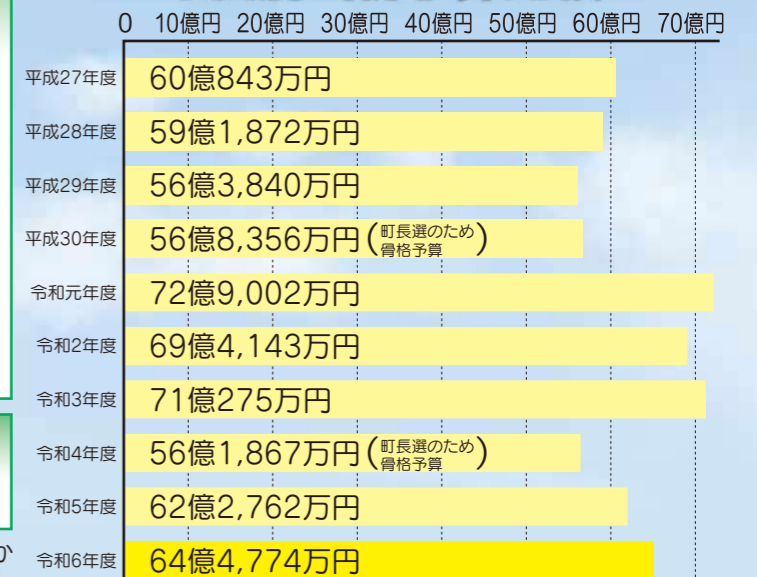

町職員の人事異動

令和6年4月1日付()内は旧所属

総務課

- 嶋永 健一 課長(建設課長)
- 坂田 浩之 審議員(総務課長)
- 仁田原 理 総務課付 熊本県環境生活部環境局環境立県推進課派遣(税務住民課主査)
- 浦川 朋美 主査(健康推進課主査)
- 弥山 幹 主事(税務住民課主事)
- 釘本 真気 主事(まちづくり課主事)

まちづくり課

- 田代 由紀 課長(福祉課長)
- 水田 洋平 課長補佐(熊本県)
- 井上 雅喜 主事(建設課主事)
- 山浦 佑介 主事(新規採用)
- 友清水朱希 主事(新規採用)

税務住民課

- 安永 豪 固定資産税係長(建設課土木係長)
- 嶋田 亜紀 主査(福祉課主査)
- 永松 里己 主査(まちづくり課主査)
- 村上 優文 主事(総務課主事)
- 松永 怜佳 主事(まちづくり課主事)

福祉課

- 多田隈志保 課長(福祉課課長補佐兼国民健康保険係長)
- 佐藤 沙織 課長補佐兼こども未来推進室長(福祉課子育て支援係長)
- 野田 順子 主任事務員(税務住民課主任事務員)
- 津田 優 国民健康保険係長(総務課主査)
- 仁田原梨沙 福祉課主査兼保健師(健康推進課主査兼保健師)

こども未来推進室主事(新規採用)

健康推進課

- 猿渡 隆史 課長(経済課課長補佐兼農政係長)
- 富安美智代 課長補佐(課長補佐兼介護保険係長)
- 中島 賢一 介護保険係長(税務住民課固定資産税係長)
- 河野 沙織 主事兼保健師(新規採用)

経済課

- 武田 信幸 課長兼農業委員会事務局長(建設課課長補佐)

- 橋本 健 課長補佐兼農政係長(教育課生涯学習係長)

- 高木翔太郎 主査(建設課主査)
- 橋本 智 主事(健康推進課主事)

建設課

- 田口 明 課長(経済課長兼農業委員会事務局長)
- 大塚 菊雄 課長補佐(教育課課長補佐)
- 齋田 士郎 土木係長(農業委員会事務局書記)
- 西田 健太 用地係長(経済課主査)
- 田中 翔太 主査(経済課主査)
- 三宮 孝太 主事(総務課主事)
- 坂井 優心 主事(新規採用)

農業委員会事務局

- 北原 伸一 係長(建設課主査)

教育課

- 城野 和則 教育課長(教育課長兼海洋センター所長)
- 城門 理砂 課長補佐(教育課課長補佐兼文化財係長)
- 細貝 両作 課長補佐(建設課用地係長)
- 美奈川 徹 生涯学習係長(主査)
- 遠山 宏 文化財係長(主査)
- 清田 桃香 主事(新規採用)

お世話になりました 職員の退職(3月31日付け)

- 谷口慶志郎(教育長)
- 寺本由紀子(健康推進課長)
- 竹崎 俊一(まちづくり課長)
- 橋本 祐樹(税務住民課主査)
- 平嶋 一成(海洋センター育成士兼教育課主事)



▲左から橋本、谷口教育長、寺本、竹崎

3月の人のうごき

世帯数	4,062世帯(4,061世帯)	出生	0人	
人口	男	4,231人(4,238人)	死亡	10人
	女	4,551人(4,585人)	転入	28人
計	8,782人(8,823人)	転出	61人	

()内は前月末

今月の納期

- ・軽自動車税 全期
- ・固定資産税 1期

納期限: 5月31日金

今月の表紙



表紙は、4月9日に行われた南関第二小学校と南関中学校の入学式の写真です。小学生は元気いっぱい笑顔で、中学生は凛とした表情が印象的でした。

NEWフェイス 新入職員紹介



きよた ももか
清田 桃香
教育課 生涯学習係

趣味は、おいしいものを食べることです。南関町の一職員として、住民の皆さんの期待に応えられよう頑張りたいです。よろしくお祈りいたします。



ともきよ みずき
友清 水朱希
まちづくり課 まちづくり推進係

趣味は、料理をすることです。早く南関町のことを覚え、住民の皆さんのお役に立てよう精一杯頑張りますのでよろしくお祈りいたします。



やまうら ゆうすけ
山浦 佑介
まちづくり課 商工観光係

趣味は、プロ野球観戦です。南関生まれ南関育ちなのでこれからは南関町に恩返しできるように一生懸命がんばっていきます。



さかい ゆうしん
坂井 優心
建設課 用地係

趣味は、読書です。いち早く住民の皆さんの役に立てよう先輩方の指導の下、頑張っていきたいと思っています。



こうの さおり
河野 沙織
健康推進課 保健予防係

趣味は、体を動かすことです。南関町の皆さんの気持ちに寄り添った健康相談や保健指導をしていきたいと思います。よろしくお祈りいたします。



もりやま まなか
森山 愛楽
福祉課 こども未来推進室

趣味は、読書です。先輩方の背中を見習って一生懸命頑張りますので、よろしくお祈りいたします。

4月1日付で、南関町役場職員として仲間入りした6人の新入職員。町の発展のために尽力していきます。

新教育長紹介



新教育長
ながさき たかひさ
永杉 尚久

就任のあいさつ

4月1日より教育長を拝命いたしました。教育長としての職責の重さとともに、南関町の教育行政を担えますことに大きな喜びを感じています。ビジョンを「教育の町、南関を造る」とし、子どもたちからお年寄りまでが生き生きと輝く教育行政を進める覚悟です。町が推進されております「住んでよかったと思える協働のまちづくり」を教育の面から支えたいと強く願っております。南関町の皆様どうぞよろしくお祈りいたします。

南関町地域おこし協力隊員の紹介

地域おこし協力隊とは、平成21年度から国が創設した制度で、人口減少や高齢化が進んでいる地方が都市住民を募集し、地域活動の活性化や地域力の維持・強化を目指すものです。町では、7人目となる隊員として逆井さんが4月1日に着任しました。「来年度開館予定の交流拠点施設(うから館)の開館準備」を主な業務として活動します。

(南関町隊員第7号)
さかさい けん
逆井 健さん



★自己紹介と南関町に移住したきっかけ

雑誌社・ラジオ局設立、コンビニ経営などを経て、地域や商店街活動活性化のアドバイザー、中心市街地活性化タウンマネージャーとして活動。図書館の開館や図書館長として利用者拡大などを実践してきました。この度、南関町で地域交流拠点施設運営ディレクターの募集をきき、今までの経験を生かせる職場と考え応募しました。

★意気込み

南関町に新しく整備される交流拠点施設としての複合型図書館の開館に向けて、人と地域と情報が多様に結び付けられるようにサポートし、町民が活躍し町内外からの人や情報が集まってくる施設整備を進めていきます。また多くの町民にその情報を発信し続けることで魅力ある南関町をアピールすることを支援していきます。

- ★生年月日 1967年(昭和42年)6月25日
- ★前住地 山口県下関市&福岡県田川郡福智町
- ★趣味 鉄道イベント、地域&商店街活性化

普通自動車などを所有している皆さんへ

普通自動車などの自動車税種別割の納付は5月31日(金)までに

4月1日現在で自動車を所有している方へ、自動車税種別割の納税通知書を5月初めに送付します。納期限の5月31日までに、お近くの金融機関やコンビニエンスストア、熊本県の各広域本部、各地域振興局(鹿本については山鹿市役所)、自動車税事務所まで納付していただきますようお願いいたします。

令和5年度から、クレジットカード決済やスマートフォン決済アプリでの納付は、『地方税お支払サイト』を利用する必要があります。利用方法など詳しくは、納税通知書に同封のお知らせに記載している専用サイトをご覧ください。以下へお問い合わせください。

【お問い合わせ先】

熊本県北広域本部 収税課 ☎25-4115
 熊本県自動車税事務所 ☎096-368-4020

軽自動車を保有している皆さんへ

軽自動車税(種別割)の納付は5月31日までに

4月1日現在で軽自動車を所有している人へ軽自動車税(種別割)の納税通知書を5月初めに送付します。納期限までにお忘れなく納めてください。

障害者手帳をお持ちの人の軽自動車税の減免申請

令和6年4月1日までに身体障害者手帳の交付を受けている人で、下記の【減免の対象となる要件】を満たす場合には、申請により軽自動車税の減免を受けられる場合があります。

【減免の対象となる要件】

- 身体障がい者等が所有者である軽自動車(身体障がい者等が18歳未満もしくは精神障がい者の場合、生計を一にする人が所有者である軽自動車を含む)で、次のいずれかに該当するもの
 - (1)身体障がい者本人、または障がい者等と生計を一にする人が運転する軽自動車
 - (2)身体障がい者等のみで構成される世帯の場合、身体障がい者等を常時介護する人が日常的に介護するために運転する軽自動車
- 構造が身体障がい者等の利用に供するためのものである軽自動車

【必要書類】

- ①軽自動車の減免申請書(納税義務者の個人番号の記入が必要)
- ②身体障害者手帳(等級指定あり)・療育手帳A・精神障害者保健福祉手帳1級
- ③運転する者の自動車運転免許証(表裏コピー可)
- ④自動車検査証(コピー可)
- ⑤申請者の印鑑
- ⑥令和6年度軽自動車納税通知書(納付していないもの)

※申請書は、町ホームページもしくは役場税務住民課窓口にあります。
 ※必要書類に不備がある場合は受付できませんので、①から⑥すべてを準備のうえ申請してください。
 ※減免できる自動車は普通自動車を含め、ひとりにつき一台となります。

【申請期限】

○令和6年5月24日(金)まで
 ※期限までに申請がない場合は減免を受けることはできません

【提出場所】

○税務住民課 住民税係 ☎57-8549



長山西	長山東	長山小原	上長田西	上長田南	上長田東	久重南	久重中	久重北	賢木地区	関町団地	松尾	乙丸	新町	中山	藤の尾	迎町(代表)	金丸	八重丸	津留	関村	下原	北原	関外1区	福山	瓦屋敷	古町	井手の上	前原笹鹿	楮原	萩の谷	関町4区	堀池園	田町	谷丹保	関町3区	関町1区	行政区	
田中	猿渡	深川	境木	高木	末竹	國崎	伊藤	堀藤	中村	平山	井上	原上	上田	平川	伊藤	菅野	矢野	田上	橋本	田中	武田	猿渡	片山	城門	野中	西田	原田	大木	北原	清田	堀川	小出	江上	福田	西田	氏名敬称略		
大徳洋	幸二	幸二	幸二	幸二	幸二	幸二	幸二	幸二	幸二	幸二	幸二	幸二	幸二	幸二	幸二	幸二	幸二	幸二	幸二	幸二	幸二	幸二	幸二	幸二	幸二	幸二	幸二	幸二	幸二	幸二	幸二	幸二	幸二	幸二	幸二	幸二	幸二	幸二

上南田原	柿原(代表)	田原	柴尾団地	中原	胡麻草	大場	米田	北の辺田東	下坂下北(代表)	井手	次郎丸	大久保	日明	道山	八田	鬼王	小次郎丸	坂下地区	定住促進住宅	向原団地	小原	東豊永	肥猪町	肥猪町	相谷	小原	高久野団地	西豊永	細永	細永	高久野	今野	宮尾西	宮尾中	宮尾東	松山	山口	大木	杉本	前守	中川隆	米澤	濱崎	荒木	木下	田中	十時	橋岡	木下	前村	北原	岸高	上月	北嶋	古家	中川	平井	雪野	永松	右山	菅原	布志	田屋	城戸	猿渡	森渡	広瀬	松本	境本	田平	平井	直樹	信夫	嘉代	健太郎	太志	正一	栄一行	久吉	正志	幸男	定己	月雄	正澄	裕行	京介	元和	寛和	紀子	春男	隆二	信一	裕次	義忠	直雪	恵次	賢次郎	隆明	一幸	和幸
------	--------	----	------	----	-----	----	----	-------	----------	----	-----	-----	----	----	----	----	------	------	--------	------	----	-----	-----	-----	----	----	-------	-----	----	----	-----	----	-----	-----	-----	----	----	----	----	----	-----	----	----	----	----	----	----	----	----	----	----	----	----	----	----	----	----	----	----	----	----	----	----	----	----	----	----	----	----	----	----	----	----	----	-----	----	----	-----	----	----	----	----	----	----	----	----	----	----	----	----	----	----	----	----	----	----	-----	----	----	----

広告入り封筒の寄贈 ありがとうございました

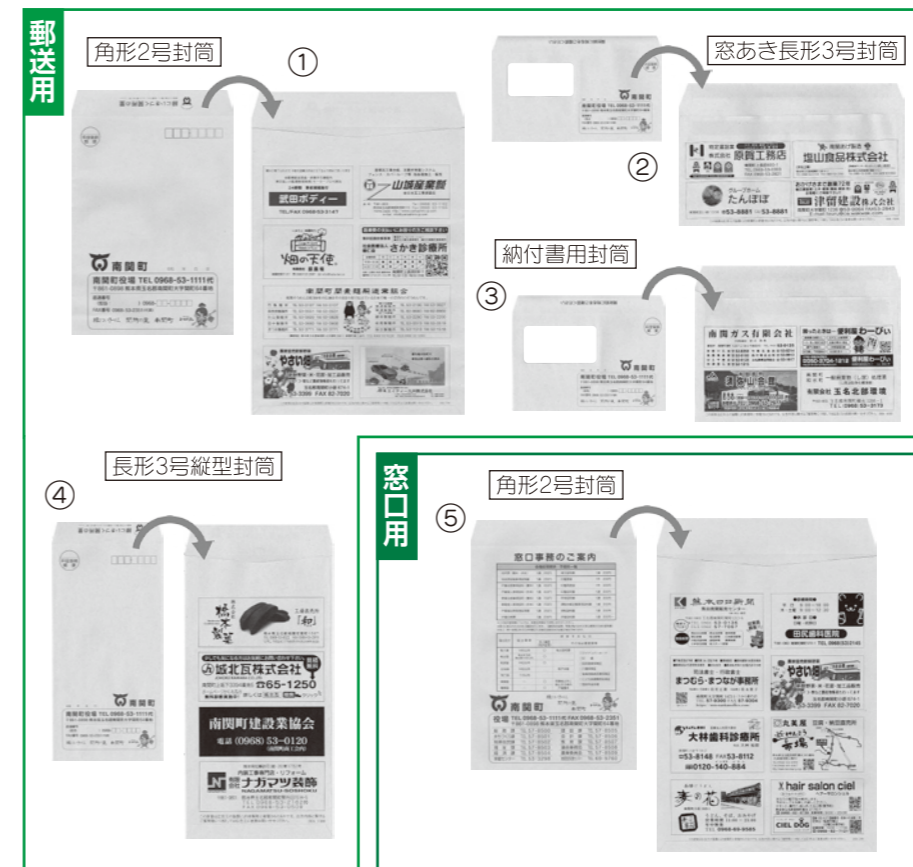

昨年募集した広告入り封筒が完成し、町に寄贈されました。ご協力いただいた町内の事業所の皆さんに、深く感謝申し上げます。

- 今回は、
- ① 角型2長形型封筒
 - ② 窓あき長型3号封筒
 - ③ 納付書用窓あき封筒
 - ④ 長型3号縦型封筒
 - ⑤ 窓口用角型2号封筒
- の全5種類が寄贈され、4月から使用しています。

問 総務課 管理契約係 ☎57-8500



空き家バンク制度を活用しませんか？

南関町では、平成23年度から空き家等の解消と有効活用を目的とした「空き家バンク制度」に取り組んでいます。この制度は、町内の賃貸・売却ができる空き家等の情報を集め、南関町へ移住や定住を希望している人等へ情報提供(町ホームページ等で公開)するものです。町内に空き家、空き地(宅地)、空き店舗をお持ちで、「貸してもよい」または「売ってもよい」という人は、ぜひご連絡ください。

知らない人に家売る、貸すというのは難しい面もありますが、大切な財産を「特定空家等」になる前に有効活用できるよう、ぜひご協力をお願いいたします。

制度の主な流れ

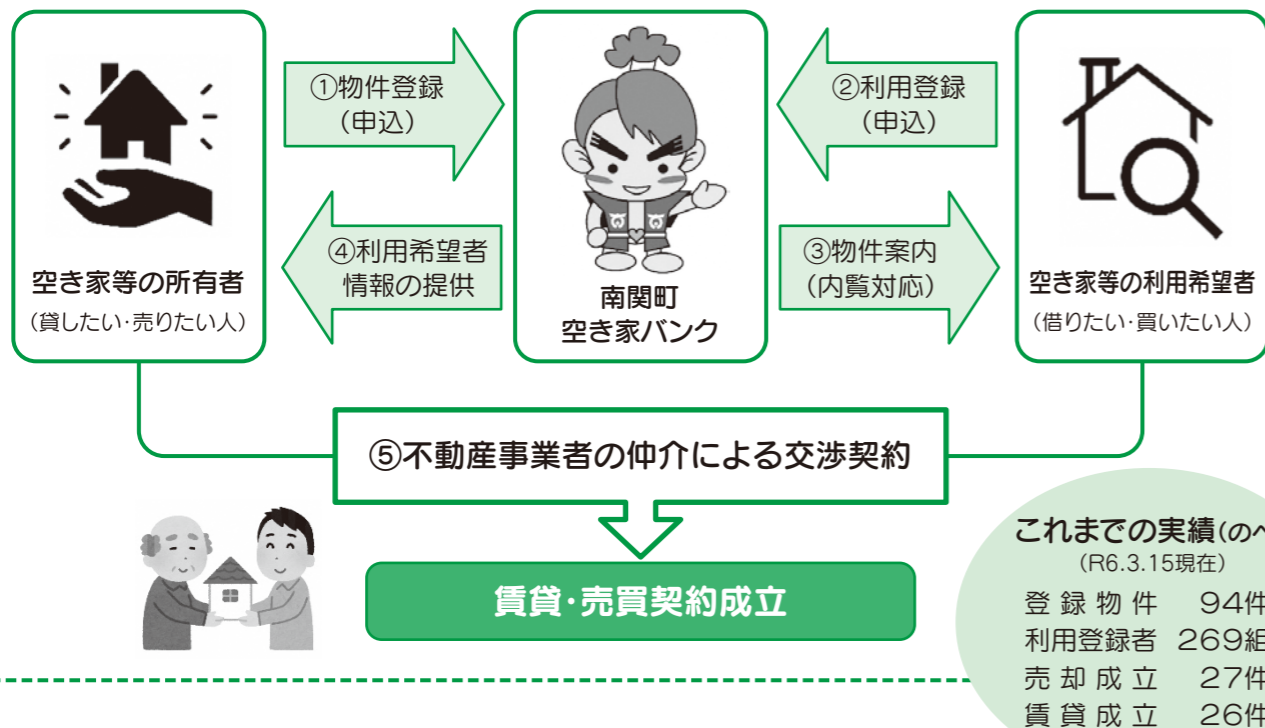

貸したい、売りたい(物件登録)

町内に空き家、空き地(宅地)、空き店舗をお持ちの方で、貸してもよいまたは売ってもよいという方は、ぜひご連絡ください。(登録料無料)

【必要書類】

空き家等登録申込書、同意書(共同名義の場合)、物件状況確認書、不動産全部事項証明書及び公図(土地・建物)等 ※様式は町ホームページからダウンロードできます。

※町では、情報の紹介や必要な連絡・調整は行いますが、所有者等と利用希望者の間で行う物件の賃貸借や売買に関する交渉、契約に関しての仲介行為は行っていません。契約交渉は本制度に登録されている不動産事業者に仲介を依頼しています。

【空き家バンク制度の問い合わせ先】 まちづくり課 まちづくり推進係 (電話57-8501)



空き家の管理について考えていますか？

今お住いの住宅、管理している住宅の「将来」のこと、考えていますか？

- 将来、誰も住む見込みがない
- 施設への入所を考えている(入所している)
- 引っ越しを考えている など

「**空き家**」になる可能性はありませんか？



空き家を放置すると・・・

- ①空き家は劣化が早いだけでなく、倒壊、不法投棄、害虫発生など周辺に悪影響を及ぼすことがあります。
- ②適正に管理されていない空き家等が原因で発生した事故等について、損害賠償責任を負う(民法第717条)ことがあります。※参照1
- ③適正に管理されていない空き家等は、「管理不全空家」や「特定空家」に指定され、町からの①助言、②指導、③勧告を経て、固定資産税等の軽減措置の対象外となります。※参照2



空き家の多くは相続問題(遺産分割協議が成立しない、多人数の共有名義、相続から年月が経過し相続人が分からない等)により長期間放置される傾向にあります。皆様大切な資産を有効活用するためにも、早めに家族、親戚と一緒に対策をご検討ください。

※令和6年4月1日から相続登記の申請が義務化されました。

相続登記については、最寄りの法務局または司法書士等にご相談ください。

参照1 損害賠償責任が発生します

試算を前提とした被害モデル 空き家の外壁材等が落下し、11歳の児童を死亡させた場合

損害区分		損害額(万円)
人身損害	死亡逸失利益	3,400
	慰謝料	2,100
	葬儀費用	130
	合計	5,630



出典:公益財団法人日本住宅総合センター

参照2 「固定資産税が増額？」

「空家等対策の推進に関する特別措置法」の改正により、「特定空家」だけでなく、管理が不十分なまま放置されている「管理不全空家」も、町からの指導に従わず、勧告を受けると固定資産税等の軽減措置の対象外となります。

○ 小規模住宅用地(200㎡以下の部分)
→1/6の減額が解除

○ 一般住宅用地(200㎡を超える部分)
→1/3の減額が解除

【特定空家等に関する問い合わせ先】 まちづくり課 まちづくり推進係 (電話57-8501)

エコアくまもと催し

- ①初夏のエコアくまもとお仕事体験と探検会
- ②七夕笹頒布ウィーク
- ▶内容
- ①計量器や埋立地でのお仕事体験、普段見学できない埋立施設の中を見学します。
- ②お家や職場に飾る七夕飾り用の笹を配布します。



- ▶日時
- ①6/2⑧ 10:00~12:45 受付9:30~
- ②6/24⑨~6/28⑩ 9:00~16:00
- ▶場所 エコアくまもと(南関町下坂下4771-3)

- ▶募集対象および人数
- ①一般(小学生以上) 15人程度
- ※応募者多数の場合は抽選

- ▶頒布数
- ②20本程度(先着順、事前予約制)
- ▶応募方法 必要事項を明記のうえ、電子メール、Faxまたはハガキでご応募ください。

- ①イベント名、参加者氏名・住所、メールアドレス(保護者のみで可)、電話番号(日中に連絡がつく番号)※抽選の結果および中止の場合は電子メールでお伝えします。

- ②参加者氏名・住所、必要本数、メールアドレス、電話番号(日中に連絡がつく番号)
- ※*電話での応募不可、「@kksj.jp」からのメールを受取れる設定をお願いします。

- ▶応募期限(必着)
- ①5/12⑧ ②6/2⑧
- ▶応募先及び問い合わせ先
- 〒861-0821 玉名郡南関町下坂下4771-3(公財)熊本県環境整備事業団 佐野、吉村
- e-mail: event@kksj.jp
- TEL: 53-8500
- FAX: 0968-53-8510
- ☎熊本県環境整備事業団 ☎53-8500

心肺蘇生法とAEDを知ろう!

- 救命手当の重要性を知るため救命講習会を開催します。修了者には修了証カードを発行します。
- ▶日時 5/19⑨ 9:00~11:00
- ▶場所 荒尾消防署 3階講堂
- ▶内容 心肺蘇生法、AEDを使った救命講習会
- ▶定員 先着15人(電話で事前申込が必要)
- ▶参加費 無料
- ▶その他
- ・以前に普通救命講習会を受けた人は修了証カードを持参して下さい。
- ・感染症対策のため、マスク着用(各自用意お願いします)と手指消毒をお願いします。
- ☎荒尾消防署 救急係 ☎63-1121



大牟田高等技術専門学校 訓練生募集

- ▶訓練コース名
- ①ファイナンシャルプランナー・宅地建物取引士養成科
- ②Webデザイナー養成科
- ▶募集期限 6月4日④
- ▶定員 20人
- ▶対象 就職希望者
- ▶受講料 無料(※別途教科書代など必要)
- ▶URL <https://www.fukuokakunren.ac.jp/>
- ☎福岡県立大牟田高等技術専門学校 ☎0944-54-0320



電力契約の訪問販売トラブルの相談は消費生活センターへ

- 訪問してきた電力事業者が「電気代が安くなる」等といった検針票を見せるように迫ったり、「マンション全体で契約先の電力会社が当社に変更になる」と事実と異なる説明をしたりして、契約を迫るといった相談が寄せられています。一人暮らしなどで転居し、新生活が始まるこの時期にも十分注意が必要です。電力契約の訪問販売に関するトラブルでお困りの場合は、局番なしの「188」におかけください。
- ☎総務課 総務係 ☎57-8500
- ☎消費生活センター ☎096-383-0999

特設人権相談所の開設

- ▶日時 6/5④ 10:00~15:00
- ▶場所 南関町交流センター
- ▶相談員 南関町人権擁護委員
- ▶内容 家庭内・近隣間のもめごと、相続・金銭問題等についての悩みごと、いじめ・差別等の人権問題、その他心配ごとや困りごとなど
- ▶費用 無料
- ▶その他 秘密は固く守ります。特設人権相談所以外でも、熊本地方方法務局玉名支局で毎日相談を受け付けます。
- ☎熊本地方方法務局玉名支局 ☎0968-72-2347



ポリテクセンター荒尾 職業訓練7月期生募集

- ▶募集科 機械CAD加工科(15人)・溶接エンジニア科(12人)・建設機械科(10人)・ビル管理技術科(15人)
- ▶募集期限 5/28④
- ▶試験日 6/5④
- ▶入所日 7/2④
- ▶訓練期間 6か月
- ▶受講料 無料(教科書代など必要)
- ☎ポリテクセンター荒尾 ☎0968-62-8610

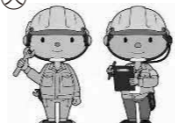

2024年度「点訳・朗読(音訳)奉仕員養成講座」受講生募集

- 本講座は、視覚障がい者に対する書籍等の点訳、音訳のサービスを提供するために必要な知識、技術を修得するもので、毎週木曜日に点字図書館で開催します。具体的には、視覚障害者概論、点訳・音訳の基礎から応用、パソコンを使った電子データ作成方法などを学びます。
- ☎熊本県 点字図書館(水曜休館) ☎096-383-6333



自死遺族相談

- 【自死遺族個別相談】
- 大切な人を自死で亡くされた人の個別相談を行います。
- ▶日時 5/9④ 13:30~16:30
- ▶場所 熊本県精神保健福祉センター(熊本市東区月出3-1-120)
- ▶参加方法 事前予約(☎096-386-1166)が必要。※参加費無料
- 【自死遺族グループミーティング「かたらんね」】
- 大切な人を自死で亡くされた人が参加できるミーティングです。
- ▶日時 5/23④ 14:00~16:00
- ▶場所 熊本県精神保健福祉センター(熊本市東区月出3-1-120)
- ▶参加方法 予約不要。当日会場にお越しください。※参加費無料
- ☎熊本県精神保健福祉センター ☎096-386-1166

がんサロン “なんかん” とっば会

- がんに関する悩みや不安について話し合う交流会を開催します。
- ▶日時 5/26⑧ 13:30~15:00
- ▶場所 南関町交流センター
- ▶対象 現在がん治療中の人やその家族、がん体験者
- ▶参加費 無料
- ☎健康推進課保健予防係 ☎53-3298
- がんサロン代表: 鶴智二郎



令和6年度 熊本県調理師試験

- ▶日時 10/26④
- ▶場所 熊本大学 全学教育棟
- ▶受験資格 中学校卒業以上の学歴を持ち、飲食店や給食施設等で2年以上調理業務に従事した経験がある人
- ▶願書配布 5/7④から県保健所、県健康づくり推進課等で配付
- ▶願書受付 5/7④~6/3⑧
- ▶提出および問合せ先 調理技術技能センター
- ☎☎03-3667-1815

マイナンバーカードの臨時窓口を開設します

- マイナンバーカードの申請・交付、電子証明書の更新、保険証利用申込を受け付けます。必要なもの等についてはお問合せください。
- ▶日時
- 【休日窓口】5/3④(祝) 9:00~12:00(予約不要)
- 【平日夜間窓口】水曜日 17:15~19:00(祝日・休日を除く)※要予約
- ▶場所 役場 税務住民課窓口
- ▶対象 南関町に住民登録がある人
- ※マイナンバーカードをお持ちの方は窓口に来なくてもパスポートの申請や転出の手続きができます。
- ☎税務住民課住民係 ☎57-8502



障がいのある人を対象とした 職業訓練生募集

- 【パソコン初級科(玉名教室)】
- ▶内容 ワード・エクセル・パワーポイントの資格取得を目指し、コミュニケーションスキルを養い、就職につなげます。
- ▶対象 身体(聴覚・上肢・下肢・内部)、知的、精神、発達、難病、高次脳
- ▶定員 8人
- ▶場所 有限会社PCクリエイト(玉名市築地)
- ▶募集期限 5/31④
- ▶訓練期間 7/2④~9/30⑧(3か月)
- ▶受講料 無料
- ※テキスト代 10,175円程度必要
- ☎熊本県立高等技術専門学校 ☎096-297-9915

ペットが迷子になったときは

- 飼っているペットが迷子になった時は保護されている場合がありますので、次の施設に届け出てください。
- ①お住まいの管轄の保健所
- ②行方不明になった場所に近い保健所
- ③最寄りの警察署
- 「熊本県動物愛護ホームページ」では、保護された迷子の犬や猫の情報を調べられるほか、飼い主が登録することもできます。
- ☎有明保健所 ☎72-2184



知っててよかった 情報配達便

行政相談

- ▶日時 5/9④ 13:00~15:00
- ▶場所 社会福祉協議会 行政相談委員 野田 泰臣
- ☎総務課行政係 ☎57-8500

補聴器相談

- ▶日時 5/21④ 9:00~10:00
- ▶場所 福祉課
- ☎福祉課福祉係 ☎57-8503

心配ごと相談

- ▶日時 5/9④・23④ 13:00~15:00
- ▶場所 社会福祉協議会
- ☎社会福祉協議会 ☎69-9020

高齢者の健康相談

- 高齢者の健康で心配や困りごとがある人はご相談ください。 ※訪問での相談も可
- ▶日時 5/15④ 10:00~11:30
- ▶場所 健康推進課
- ▶費用 無料(要予約)
- ☎健康推進課保健予防係 ☎53-3298

出張年金相談

- ▶日時 5/28④ 10:00~15:00
- ▶場所 荒尾市役所
- ▶内容 年金の相談や各種通知、年金手帳や年金証書の再発行など
- ▶費用 無料
- ※年金手帳や本人確認ができる書類をお持ちください。
- ☎税務住民課住民係 ☎57-8502

令和6年度学校給食費のお知らせ

令和6年3月に開催した学校給食センター運営委員会議において、令和6年度の学校給食費は、下記のとおり決定しました。

なお、給食費は変更していますが、保護者負担金額の変更はありません。

	小学生		中学生	
	令和5年度	令和6年度	令和5年度	令和6年度
給食費(月額)	4,200円	5,200円	4,700円	5,700円
内訳 保護者負担金	2,200円	2,200円	2,700円	2,700円
給食費補助金	2,000円	2,000円	2,000円	2,000円
物価高騰対策支援金	—	1,000円	—	1,000円

学校給食センターでは、安全でおいしい給食をこれまでどおり子どもたちに提供できるよう努めてまいりますので、保護者のみなさまのご理解とご協力をよろしくお願いいたします。



☎ 学校給食センター ☎53-8945

環境に関する助成事業を紹介します

事業名	家庭用再生可能エネルギー導入促進事業	生ごみ処理機器等設置補助金交付事業	水質浄化処理器具設置補助金交付事業
目的	地球温暖化対策の一助とする 	家庭から排出されるちゅうがい類(生ごみ)の減量化及び台所排水の浄化による水質保全を図る	家庭用飲料水の水質浄化に寄与する
対象機器等	・太陽熱温水器 ・住宅用太陽光発電設備用蓄電池 ・木質ペレットストーブ、薪ストーブ	・生ごみ処理機器 ・生ごみ処理容器 	硝酸、亜硝酸性窒素低減装置
対象者	・南関町の住民基本台帳に記録され、かつ、生活の本拠を本町に有する者 ・同一世帯全員が町税等を滞納していないこと	南関町の住民基本台帳に記録され、かつ、生活の本拠を本町に有する者	南関町の住民基本台帳に記録され、かつ、生活の本拠を本町に有する者
補助金額	対象設備の購入及び設置に要した経費の5分の1の額(上限5万円)	対象機器の購入に要した経費の2分の1の額(上限3万円)	対象機器の購入に要した経費の2分の1の額(上限5万円)

*「生ごみ処理機器」…処理量が1回当たり1kgまたは1日当たり3kg以上の密閉式で耐久性に優れ電動式のもの。

*「生ごみ処理容器」…流し台で使用する銅製のごみ収容器で、水切り部の孔の直径が1mmのもの。

■概略を掲載しています。詳細は、町ホームページをご覧ください。末尾までお問い合わせください。

☎ 税務住民課 環境対策係 ☎57-8579

里親制度をご存知でしょうか

～里親制度は、子どもの幸せや社会の未来に大きく関わる重要な制度です～

それぞれの事情で親と離れて暮らす子どもたちが日本には約4万2千人、熊本には約650人います。そうした子どもたちを自分の家庭に迎え入れ、サポートを受けながら養育するのが「里親制度」です。本制度は、ボランティアではなく一定期間子どもを養育する児童福祉法に位置付けられた公的なものです。



熊本では、里親が不足しており、里親制度の社会的認知度も低いため、多くの人にこの制度を知ってもらいたいです。この機会に「里親制度」について詳しく聞いてみませんか？

●メールからのお問合せはこちら →

☎ 慈愛園乳児ホーム養育家庭支援センター
きらきら ☎096-383-8100

能登半島地震 災害義援金のお礼とご報告

町では「令和6年能登半島地震」により被災された方々への支援のため、令和6年1月10日から3月22日まで町内4か所に義援金箱を設置し、皆さんへのご協力をお願いしてまいりました。その結果、下記の金額をお寄せいただきました。

義援金総額 634,321円

お預かりした義援金は、3月22日に日本赤十字社を通じ「令和6年能登半島地震災害義援金」に全額寄付させていただきました。

皆さんの温かいご支援に感謝を申し上げ、被災地の一日も早い復興を心よりお祈り申し上げます。



☎ 総務課 総務係 ☎57-8500

繁殖期の野鳥保護親鳥 および指導取締強化月間

春は野鳥の繁殖期です。巣立ちしたヒナが地面に落ちているのを見かけた場合は、近くに姿が見えなくても親鳥が世話をしていますので拾わないようにしましょう。

熊本県では、5月10日からの1か月間を指導取締強化月間と定め、違法捕獲等の防止に取り組んでいます。野生鳥獣または鳥類の卵は、鳥獣の保護および管理並びに狩猟の適正化に関する法律により、狩猟による捕獲、許可を受けた人以外は、原則としてその捕獲、殺傷または採取が禁止されています。県民の皆さんのご理解とご協力をお願いします。

なお、野生鳥獣(メジロ、ホオジロなど)の愛がん飼養目的の捕獲は、鳥獣の乱獲を助長するおそれがあることから許可していません。

ただし、平成24年3月31日までに、許可を得て捕獲し飼養登録済みの個体は、更新手続きを行うことで、引き続き飼養することができます。

詳しくは、南関町経済課、または熊本県北広域本部玉名地域振興局林務課にお問い合わせください。

☎ 経済課農林振興係 ☎57-8504
熊本県北広域本部玉名地域振興局林務課
☎0968-74-2138(直通)

令和5年度 第12回 教育委員会定例会

令和6年3月15日、「令和5年度第12回教育委員会定例会」を開催しました。

(議事内容)

- 経過報告と今後の行事予定
- 当面する教育上の諸問題について
 - (1)特別な支援を必要とする(いじめ・不登校、問題行動等を含む)子どもへの対応状況について
 - (2)3月定例町議会について
 - (3)学校における体育活動中の事故防止及び体罰・ハラスメントの根絶について
 - (4)学年末及び学年始めにおける生徒指導について
 - (5)時差出勤の導入について
 - (6)南関町教育大綱に基づく2023年度の重点取組・後期の検証について
- その他

議事詳細については議事録の開示を行いますので、教育課学校教育係までご連絡ください。また、教育委員会は傍聴することができます。

☎ 教育委員会 学校教育係 ☎53-0201

公道を走らない農耕用トラクタなどもナンバー登録が必要です

農業、工場、工事現場などでのみ使用される農業用トラクタなど下記の表に該当する小型特殊車両もナンバー登録の手続きが必要です。ナンバー登録をしていない車両をお持ちの方は手続きをお願いします。

構造及び原動機	最高速度及び大きさ	年税額
乗用装置を有する農耕用トラクタ、コンバイン、田植機、農業用薬剤散布車など	最高速度35キロメートル未満のもの	2,400円
フォークリフト、ショベルローダーやタイヤローラー、林内用作業車、草刈り作業など	長さ4.70メートル以下、幅1.70メートル以下、高さ2.80メートル以下に該当するもののうち、最高速度15キロメートル以下のもの	5,900円

○新しく車両の買替えなどを行われた際は、新しいナンバープレートを交付しますので、古いナンバープレートと販売(または譲渡)証明書、本人確認書類(マイナンバーカードや免許証など)を持って税務住民課窓口にお越しください。

○軽自動車などを所有した日から15日以内にナンバー登録の手続きをしなければなりません。正当な理由がなくナンバー登録の手続きをしなかった場合は10万円以下の過料に処されることがあります。



☎ 税務住民課 住民税係 ☎57-8549

～トマト類生産者の皆さんへ～ トマト黄化葉巻病対策のお願い

玉名管内では、トマト黄化葉巻病が発生しており、この病気が多発するとトマトの栽培に甚大な被害を与える可能性があります。(写真参照)。

このため、トマト黄化葉巻病の撲滅を図るため、次の2点の対策をお願いします。

- ① 栽培終了後は、7月17日までにハウスの閉め込み(鋤き込み)を実施
- ② 定植は、天井被覆フィルム、防虫ネットを設置して8月15日以降に実施



【一般の家庭菜園の人へ】



一般の家庭菜園でも、トマト黄化葉巻病の発病株を放置しておくと、他のトマトに次々と伝染していきます。

発病株を見つけたら直ちに抜き取り、土中に埋めるか、肥料袋等に入れ、密閉して処分してください。

【トマト以外の作物について】

ナス、アスパラガス、オクラ等他の作物においても、コナジラミ類の防除にご協力をお願いします。



【周辺の除草等について】

畑や菜園周辺の雑草はコナジラミ類の発生・増殖減になるため、除草を徹底しましょう。

また、廃棄した果実等から発芽した野良ばえもトマト黄化葉巻病の伝染源となります。廃棄する果実は放置せず、発病株同様の処理にご協力をお願いします。

☎ 玉名地域振興局農業普及・振興課 野菜産地づくり支援班内
玉名地域緊急病害虫防除対策会議事務局 ☎0968-74-2193

▶ 学生には国民年金保険料の納付特例制度があります

日本国内に住むすべての人は、20歳になった時から国民年金の被保険者となり、保険料の納付が義務付けられていますが、学生には、申請をすることにより在学中の保険料の納付が猶予される「学生納付特例制度」が設けられています。



○申請方法

申請書に必要事項を記入し、役場窓口または年金事務所に提出します。郵送で提出することも可能です。必要な添付書類とともに郵送してください。申請書は役場窓口や年金事務所、日本年金機構のホームページで入手できます。マイナポータルから申請する場合は、申請書の入手・記入は不要となります。

○必要な書類

学生であること、または学生であったことを証明する書類
※在学証明書(原本)または在学期間がわかる学生証(裏面に有効期限、学年、入学年月日の記載がある場合は裏面も含む)の写し

☎ 税務住民課 住民係 ☎57-8502

小型充電式電池の拠点回収開始

全国的に、リチウムイオン電池等の小型充電式電池が家庭ごみに混入され、収集車両や中間処理施設において火災事故が発生しています。そこで火災事故を防止するとともに、リサイクルを一層推進するため、令和6年5月1日(水曜日)から、新規事業として家庭から排出されるリチウムイオン電池等の拠点回収を開始します。

○回収場所

南関町役場 税務住民課 環境対策係窓口
※ごみ出しカレンダーによる通常のごみの回収事業とは別の取組になります。

○回収時間

回収日:月曜日から金曜日(祝日・休日・年末年始を除く)
時 間:9時00分から17時00分まで(12時から13時は除く)

○対象電池

リチウムイオン電池、ニッケル水素電池、ニカド電池、モバイルバッテリー



○排出の際の注意事項

- 電池が本体から容易に取り外せないものは、そのままお出しください。(スマートフォン、モバイルバッテリー、加熱式たばこ、電動歯ブラシなど)
- 電池を完全に使い切ってから出してください。
- 電池は通電による発熱・発火・破裂を防ぐため、端子部分にテープを貼り、絶縁を行ってから出してください。
- ご家庭から出されるものに限りです。(会社や商店等、家庭以外から出されるものは回収できません。)
- 膨張・変形したものも回収します。
- 有害ごみで排出可能な電池は、通常の収集に出してください。
- 鉛蓄電池(自動車用バッテリー等)は回収できません。
- 水に一度でも濡れた電池は、排出の際に申し出てください。

☎ 税務住民課 環境対策係 ☎57-8579

浄化槽を管理している人に変更はありますか？

～浄化槽管理者変更報告書を提出しましょう～

浄化槽を管理(使用)している人が変更になったときは、「浄化槽管理者変更報告書」の提出が必要です。

次のようなケースは特にご注意ください。

- ・居住していた人の死亡後に手続きが行われていない
- ・居住している人の長期不在(入院など)で町や保健所・業者との連絡が取れない
- ・別荘や中古住宅、空き家などで出入りが少ない など

管理(使用)している人が不明の浄化槽は、周囲の環境悪化や近隣住宅に迷惑をかける可能性がありますので、ご協力をお願いします。

また、浄化槽の使用を休止した場合や廃止した場合も届け出が必要です。

問 ○町が設置した浄化槽について
建設課 水道係 …………… ☎57-8592

○町が設置していない浄化槽について
税務住民課 環境対策係 …… ☎57-8579



県生活排水対策イメージキャラクター
「排水くん」

浄化槽をお使いの皆さんへ

きれいな水を未来へ

浄化槽の機能を保つため、浄化槽を使用している人には次の3つのことが義務付けられています。

① **保守点検** 機能が良好な状態で維持されるよう、定期的に消毒剤の補充、点検、調整をする。
(熊本県に登録した業者に委託しましょう。)

② **清掃** 汚泥を引き抜き、調整や機器類の洗浄などをする。
原則年1回以上。
(町の許可を受けた業者に委託しましょう。)



③ **法定検査** 保守点検や清掃が適正に行われているか、機能が正常に維持されているかなど、総合的な状態を判断するもの。年1回(熊本県知事から指定を受けた公益社団法人熊本県浄化槽協会が実施しています。)

詳しくは、税務住民課環境対策係または、公益社団法人熊本県浄化槽協会までお尋ねください。

問 税務住民課 環境対策係 …………… ☎57-8579
公益社団法人熊本県浄化槽協会 …… ☎096-284-3355

春季狂犬病予防集合注射を実施します

春季狂犬病予防集合注射を次の表のとおり実施します。都合のよい会場で受けてください。

○注射料金 3,300円(注射料2,800円、注射済票交付手数料500円)

※新規登録を併せて行う場合は、鑑札交付手数料3,000円も別途必要。

都合により会場に来られない場合は、往診も行います。注射料金のほかに、往診料2,000円が必要です。往診を希望する場合は5月22日(水)までにご連絡ください。

注意1 車内または車上で注射を実施します。



《春季狂犬病予防集合注射日程表》

期 日	注 射 場 所	時 間
5月24日 (金)	B&G海洋センター	9:00~10:00
	ふれあい広場	10:30~11:00
	南集会所	11:30~12:00
	小原公民館	14:00~14:30
	久重北公民館	15:00~15:30
5月25日 (土)	南関町役場	9:00~10:30
	JAたまな 畜産課 (旧 大原支所)	11:00~12:00
	南町民センター	13:30~14:30
	四ツ原集会所	15:00~15:30
	古小代の里公園	16:00~16:30

「狂犬病」って…?

1950年以前、日本では年間数10人以上が狂犬病で亡くなっていました。その後「狂犬病予防法」を施行し、犬の登録、予防注射、野犬等の抑留の徹底で狂犬病を撲滅しました。

しかし、現在でも世界のほとんどの地域で毎年多くの方が狂犬病で亡くなっています。日本では、海外からの狂犬病の侵入を防止するために様々な取組みを実施していますが、完全に防ぎ切れるとは言い切れません。

そのため、万一に備えた予防注射が重要となります。狂犬病は、効果的な治療法がなく、発症するまでは感染しているか分からず、もし発症するとほぼ100%死亡します。

飼い主は、一年に1回の狂犬病予防注射を必ず受けさせましょう。

問 税務住民課 環境対策係 ☎57-8579

これらは不法投棄物です

みんなが快適に暮らせるよう、ポイ捨て(不法投棄)をなくしましょう



【不法投棄物の一部】



南関町では廃棄物の不法投棄を未然に防止するとともに、皆さんの生活環境の保全を図り清潔で美しいまちづくりを目指すため「廃棄物不法投棄防止監視員」制度を設け、8人の監視員を委嘱し、毎月定期的に町内を巡回しています。

【廃棄物の処理及び清掃に関する法律】

廃棄物を不法に投棄した者は、5年以下の懲役若しくは1千万円以下の罰金に処せられることがあります。

問 税務住民課 環境対策係 ☎57-8579

南関町の50歳以上の皆さまへ

带状疱疹予防接種費用を一部助成します!

【対象者】

南関町に住民票を有する50歳以上(接種日当日)で、令和6年4月1日以降に带状疱疹任意予防接種を受けた人

【助成対象】

令和6年4月1日以降の带状疱疹任意予防接種費用

(不活化ワクチンで、1回目を令和6年3月31日以前に接種済みの人は、2回目だけの費用を助成)

【助成回数・助成額・助成上限額】

ワクチンの種類	助成回数	助成額	助成上限額
水痘ワクチン (生ワクチン)	1人1回	接種費用の2分の1以内の額※で、助成上限額まで。	4,500円
带状疱疹ワクチン (不活化ワクチン)	1人2回まで	※100円未満の端数が生じた場合は、切り捨て。	10,000円

【助成申請】

◆申請に必要な書類

①予診票の写し

②領収書(被接種者氏名、金額、ワクチン名、医療機関名が記載されたもの)

③南関町带状疱疹任意予防接種費助成申請書(様式第1号)

④南関町带状疱疹任意予防接種費助成金請求書(様式第2号)

※③④は、健康推進課(保健センター)にあります。請求書のみ、押印が必要です。

◆申請先・問い合わせ先

健康推進課(保健センター)

〒861-0898 南関町大字関町64番地 ☎0968-53-3298

子育て支援事業についてのお知らせです

【家庭内保育世帯応援金】

家庭内で未就園の子どもを保育している世帯に、子育てのための応援金を交付しています。該当する世帯の保護者は、福祉課で令和6年度の登録手続きをお願いします。交付の時期は年度末の予定です。

★交付対象者

- 次の要件すべてに該当する世帯
- (1)南関町に住民票があり、居住している世帯
- (2)保育所等に入所していない未就学の乳幼児を保育している世帯
(※満4ヶ月未満の乳児は対象外となります。)
- (3)育児休業を取得していない世帯
- (4)町税等の未納がない世帯

★交付額

- 月額：0歳 → 1万円
- 1歳以上の未就学児 → 5千円



【病児・病後児保育】

荒尾市と玉名市に委託して病児・病後児保育事業を行っています。初めて利用を希望する場合は、事前に福祉課で登録の手続きをお願いします。なお、対象は保育所等に入所、または小学校に在籍している小学校3年生までの児童です。

●利用施設

- 荒尾市：病児保育施設キュービット(こどもクリニック友枝敷地内)
- 玉名市：病児・病後児保育施設ひだまりキッズ(くまもと県北病院敷地内)

【子育て短期支援利用(ショートステイ等)】

①ショートステイ事業

保護者が疾病や育児疲れなどによって家庭で児童を養育することが一時的に困難となった場合に、児童養護施設で子どもを養育します。

【利用期間】連続7日以内

②トワイライト事業

保護者が仕事などで、平日の夜間や休日の昼間に、家庭で児童を養育することが困難となった場合に、児童養護施設で子どもを養育します。

- 利用施設：児童養護施設「シオン園」 住所：荒尾市荒尾4110
- 利用方法：事前に福祉課こども未来推進室に申請が必要です。詳しくはこども未来推進室へお問い合わせください。

☎福祉課 こども未来推進室 ☎57-8503

児童扶養手当について

1. 児童扶養手当とは

ひとり親家庭や父母がいないため父母以外の方が児童を養育する場合などに、児童を養育する家庭の生活の安定と自立を支援し、児童の福祉の増進を図ることを目的として支給される手当です。

2. 支給対象

次の①～⑨に該当する18歳に達する日以後の最初の3月31日までの児童(一定の障害の状態にある場合は20歳未満)を監護し、かつ生計を同じくする父母または養育者(祖父母など)です。

- ①父母が婚姻(事実婚を含む)を解消した児童
- ②父または母が死亡した児童
- ③父または母が重度の障害の状態にある児童
- ④父または母の生死が明らかでない児童
- ⑤父または母が1年以上遺棄している児童
- ⑥父または母が裁判所からのDV防止法の規定による保護命令を受けた児童
- ⑦父または母が法令により1年以上拘禁されている児童
- ⑧母が婚姻によらないで懐胎した児童
- ⑨母が児童を懐胎した当時の事情が不明である児童

3. 手当の額

- 月額(全部支給) ●児童1人の場合……………45,500円
- 児童2人の場合……………56,250円
- 3人目以降1人につき加算額……………6,450円



手当額は、請求する人および扶養義務者の所得金額や公的年金等の受給状況によって一部支給となる場合や全額が支給停止となる場合があります。また支給額は物価変動などに応じて、毎年度改定されます。

4. 手当を受給するには

福祉課への申請が必要です。必要となる書類についてはお問い合わせください。

☎福祉課 こども未来推進室 ☎57-8503

令和6年度 成人用肺炎球菌予防接種について

定期予防接種対象者の成人用肺炎球菌予防接種費用の一部助成を行います。
なお、対象者には、65歳の誕生日翌月初旬に個人通知をします。



● 対象者

65歳(接種日当日)で、過去に成人用肺炎球菌予防接種を一度も受けたことがなく、接種を希望する人。

ただし、公費・自費にかかわらず接種歴のある人は、町から通知が届いても対象外となります。

※5歳間隔の対象(70歳・75歳・80歳・85歳・90歳・95歳・100歳)は、令和5年度で終了しました。

● 実施期間：**66歳の誕生日の前日まで**

● 接種回数：**1回**

● 自己負担金：**2,000円**

※このワクチンは、1回の接種で肺炎球菌の23種類の型に対して免疫をつけることができます。現在90種類以上の肺炎球菌の型が報告されています。「肺炎球菌ワクチンを接種すれば肺炎にかからない」ということではありませんが、この23種類の型で成人の肺炎球菌による感染症の80%が予防できます。

● 実施医療機関：町が委託している医療機関 ※診療時間内に限ります。

医療機関名	電話番号
田尻医院	53-0016
さかき診療所	53-1125
田辺クリニック	53-8211
和水町立病院	0968-86-3105
いしざき内科・心臓血管クリニック	0944-58-0117

※医療機関へ事前に**予約**をお願いします。

ワクチンの在庫や往診等により、すぐに接種ができない場合があります。

※成人用肺炎球菌予防接種票は、委託医療機関及び役場健康推進課(保健センター)に準備しています。

※委託医療機関以外での接種を希望する場合は、予防接種依頼書等が必要です。事前に役場健康推進課(保健センター)までご連絡ください。

☎健康推進課(保健センター) ☎53-3298

後期高齢者医療の被保険者の方へ

後期高齢者の健康診査のお知らせ

～ 介護予防と生活習慣病の早期発見のために ～

■ 身体健康診査

加齢による心や身体の活力が低下した状態(フレイル)の早期発見や糖尿病などの生活習慣病の重症化を予防する目的で身体健康診査を実施しています。健康を守るため、年に1回は健康診査を受け、必要に応じて適切な治療を行い健康寿命を伸ばしましょう。

【実施期間】 7月から12月まで

【自己負担金】 800円

【健診内容】 問診(質問票)、身体計測、血圧測定、尿検査、血液検査など

【健診場所】 委託医療機関
(田尻医院、さかき診療所、田辺クリニック、和水町立病院、いしざき内科・心臓血管クリニック)

【申込み・受診方法】 委託医療機関へ直接申し込みをお願いします。
申込みをされた人には、6月末にご自宅へ問診票を郵送します。

※選択検診で「がん検診」を受診する人は、一緒に「集団後期高齢者健診」が受診できます。

集団後期高齢者健診を希望する人は、**がん検診と一緒に申し込みをお願いします。**

■ 歯と口の健康診査

健康で自立した生活を送るためには「食べる」ことが大切です。噛めない、飲み込めない、むせる…そんなときは、お口の働きが弱まっている(オーラルフレイル)危険性が高く、そのままにしておくと、身体や心の病気にかかりやすくなる恐れがあります。早い時期から歯と口の機能の維持・改善に取り組むため、年に1回は歯科健診を受けて「おいしく食べる力」を保ちましょう。

【実施期間】 7月から1月まで

【自己負担金】 400円

【健診内容】 問診(質問票)、歯・入れ歯の状況、かみ合わせ、飲み込む力などの口腔機能検査など

【申込み・受診方法】 後期高齢者被保険者証交付時に受診券を同封します。
実施医療機関(玉名郡市)へ直接申し込みをし、受診をお願いします。

☎健康推進課(保健センター) ☎53-3298

令和6年度 南関町各種健(検)診日程について

健(検)診申込書は、5月中旬に各個人に郵送予定です。

申込書に受診希望の健(検)診に○を付けて、同封した返信用封筒にて返送してください。

申込みをした人へ、健(検)診約2週間前に問診票や検査セット等の必要書類を郵送します。

(申込み後の変更もできますので、健(検)診を希望する人は申込みをしてください。)



定期的に通院している人や自覚症状がなく健康な人も年に1回、健診を受診しましょう。

■ 巡回がん検診 各地域を検診車で回ります。

検診日…7月3日(木)～4日(金) 実施予定



検診名	負担金	対象者
結核・肺がん検診	無料	40歳以上
大腸がん検診	300円	40歳以上

■ ふるさと総合健診 特定健診+がん検診等のセット検診です。

健診日…10月25日(金)・26日(土) 実施予定

健診場所：健康推進課(保健センター) ※要予約

ふるさと総合健診 特定健診(一般健診) +がん検診等	負担金		対象者 30～74歳 (南関町国保加入者)
	男性	女性	
	4,000円	5,500円	

■ 選択検診 受たい検診を選んで受診できます。

検診日…10月27日(日)～10月31日(木)実施予定

検診場所：健康推進課(保健センター)

検診名	負担金	対象者
結核・肺がん検診	無料	40歳以上
大腸がん検診	300円	40歳以上
胃がん検診	800円	40歳以上
乳がん検診	800円	30歳以上の女性
子宮頸がん検診	600円	20歳以上の女性
骨粗しょう症検診	500円	20歳以上の女性
腹部超音波検診	2,300円	40歳以上
集団特定健診 ・診察・計測 ・血圧測定 ・尿検査 ・血液検査	500円	40～74歳 (南関町国保加入者)
一般健診(30代) ・心電図 ・眼底検査	800円	30歳代 (南関町国保加入者)

■ 個別特定健診

対象：南関町国民健康保険加入の40歳～74歳(治療中の人も対象です。)

健診期間：7月～12月

負担金：800円

健診内容：診察、計測、血圧測定、尿検査、血液検査、心電図検査

健診場所：委託医療機関(5カ所)

(田尻医院、さかき診療所、田辺クリニック、いしざき内科・心臓血管クリニック、和水町立病院)

★健診申込み方法★

5月中旬に郵送する申込書で申し込みをお願いします。

問 健康推進課(保健センター) ☎53-3298

母子健康手帳交付(予約制)

毎月2回、福祉課こども未来推進室(こども家庭センター)で母子健康手帳を交付しています。待ち時間を省き、スムーズな交付を行うために、事前の予約(☎57-8553)をお願いします。また、安心・安全な出産を迎えられるよう、交付時に妊娠中の健康や母子保健サービス、出産応援ギフトなどについても説明しています。



● 交付日

・5月 9日(木)、23日(木) ①10時 ②11時

・6月13日(木)、27日(木) ①10時 ②11時

※30分～40分程度

● 持ち物

・妊娠届 ・マイナンバーカード、または通知カード

・印鑑 ・妊婦の口座番号が分かるもの(通帳など)…出産応援ギフトのため

問 福祉課 こども未来推進室(こども家庭センター) ☎57-8553

議案番号	議 案 名	表 決	結 果
議案第1号	専決処分の報告及び承認を求めることについて(南関町手数料条例の一部を改正する条例)	令和6年 3月8日	承認
議案第2号	専決処分の報告及び承認を求めることについて(令和5年度南関町一般会計補正予算(第9号))	〃	〃
議案第3号	専決処分の報告及び承認を求めることについて(令和5年度南関町一般会計補正予算(第10号))	〃	〃
議案第4号	南関町職員のハラスメント防止に関する条例の制定について	〃	原案可決
議案第5号	南関町行政不服審査法施行条例の制定について	〃	〃
議案第6号	南関町手数料条例の一部を改正する条例の制定について	〃	〃
議案第7号	南関町職員の懲戒の手續及び効果に関する条例等の一部を改正する条例の制定について	〃	〃
議案第8号	南関町特定教育・保育施設及び特定地域型保育事業の運営に関する基準を定める条例の一部を改正する条例の制定について	〃	〃
議案第9号	南関町介護保険条例の一部を改正する条例の制定について	〃	〃
議案第10号	南関町下水道条例の一部を改正する条例の制定について	〃	〃
議案第11号	南関町水道布設工事監督者の配置基準及び資格基準並びに水道技術管理者の資格基準に関する条例の一部を改正する条例の制定について	〃	〃
議案第12号	南関町営住宅条例及び南関町ひとり親家庭等医療費助成に関する条例の一部を改正する条例の制定について	〃	〃
議案第13号	南関町行政不服審査会条例を廃止する条例の制定について	〃	〃
議案第14号	令和5年度南関町一般会計補正予算(第11号)について	〃	〃
議案第15号	令和5年度南関町国民健康保険特別会計補正予算(第4号)について	〃	〃
議案第16号	令和5年度南関町簡易水道事業特別会計補正予算(第3号)について	〃	〃
議案第17号	令和5年度南関町介護保険事業特別会計補正予算(第3号)について	〃	〃
議案第18号	令和5年度南関町浄化槽整備推進事業特別会計補正予算(第2号)について	〃	〃
議案第19号	令和5年度南関町後期高齢者医療特別会計補正予算(第2号)について	〃	〃
議案第20号	令和5年度南関町下水道事業補正予算(第1号)について	〃	〃
議案第21号	令和6年度南関町一般会計予算について	〃	〃
議案第22号	令和6年度南関町国民健康保険特別会計予算について	〃	〃
議案第23号	令和6年度南関町介護保険事業特別会計予算について	〃	〃
議案第24号	令和6年度南関町後期高齢者医療特別会計予算について	〃	〃
議案第25号	令和6年度南関町宅地分譲事業特別会計予算について	〃	〃
議案第26号	令和6年度南関町下水道事業予算について	〃	〃
議案第27号	南熊本広域行政不服審査会の共同設置について	〃	〃
議案第28号	南関町教育長の任命につき同意を求めることについて	〃	同意
	議員派遣の件について	〃	原案可決
	委員会報告について「総務産業常任委員会・陳情付託の件」	〃	〃
	閉会中の継続審査について「総務産業常任委員会」	〃	〃
	閉会中の継続調査について「文教厚生常任委員会」	〃	〃
	閉会中の継続調査について「総務産業常任委員会」	〃	〃
	閉会中の継続調査について「広報常任委員会」	〃	〃
	閉会中の継続調査について「議会運営委員会」	〃	〃

陳情などの取り扱いと結果 (3月定例会分)

継 続 1 件

- ・陳情第4号 「日本政府に日米地位協定の抜本的改定を求める意見書の提出に関する陳情書」

一 般 質 問

3月定例会では、山口純子議員、伊藤博長議員、境田敏高議員、福山美佳議員、杉村博明議員、立山比呂志議員の6人が一般質問を行いました。
一般質問の内容と執行部の答弁は、町立図書館に配置の「会議録」および町ホームページをご覧ください。

(3月定例会分は6月に公開予定)

問 議会事務局 ☎57-8508

南関町農作業等標準労働賃金について

南関町農業委員会では、令和6年4月10日に農業委員で協議を実施した結果、農作業等標準労働賃金を下記のとおり決定しましたのでお知らせします。

なお、この金額は、農家のみなさんが農作業等を委託または受託される時の目安ですので、双方の話し合いのうえ決定してください。

南関町農作業等標準労働賃金

単位:円(税込)

作 業 項 目	単 位	金 額(円)	備 考
一般農作業	1日	7,200	1日=8時間、熊本県最低賃金:898円(1時間)
荒起こし(1回目)	10a当	7,000	ほ場整備済の田
		8,400	未整備田
2回目以降耕耘	10a当	5,000	ほ場整備済の田
		6,000	未整備田
代かき(たてよこ1回ずつ)	10a当	7,000	ほ場整備済の田
		8,400	未整備田
肥料散布	10a当	1,000	肥料は委託者が準備
肥料・農薬散布	10a当	1,500	肥料・農薬は委託者が準備
機械田植 (苗は作業委託者が準備)	10a当	7,000	ほ場整備済の田
		8,400	未整備田
畑耕耘	10a当	5,000	
バインダー稲刈	10a当	9,000	紐は受託者で準備
脱 穀	10a当	8,000	
コンバイン刈取	10a当	15,000	ほ場整備済の田
		18,000	未整備田
		18,000	ほ場整備済の田
		21,600	未整備田
生粉運搬	10a当	1,000	
乾燥(粉摺り一連)	30kg当	700	掛け干し
		1,000	生 粉
粉摺り	30kg当	450	
畦塗り	1m当	70	

- 農業機械使用にともなう燃料は、機械持ちとなります。
- 熊本県最低賃金の効力発生日は、令和5年10月8日からです。
- 最低賃金が改定され、作業賃金が最低賃金を下回る場合は、最低賃金の額に読み替えるものとします。

問 農業委員会 ☎57-8509

～子育て相談～
(月曜～金曜・10:00～16:00)
子育てで心配なこと、悩み、
どんな小さなことでも
気軽に相談して下さいね!!

～オープンガーデン～
天気の良い日は園庭を開放
します!
帽子や着替え、飲み物(お茶)
の準備をお願いします!!

<ルーム利用>
10:00～16:00
(月曜～金曜)
なお、土曜日は
予約制です。

<発行連絡先>
子育て支援センターMaple
(南関こどもの丘保育園内)
TEL 0968-53-6668
<https://sites.google.com/view/mapleroom/>
担当: 日吉・吉永

日	月	火	水	木	金	土
	子育て支援センターMaple サイト sites.google.com/view/mapleroom/		1	2	3 憲法記念日	4 みどりの日
5 こどもの日	6 振替休日	7 ふれあい 英語遊び 13:00～13:30	8	9	10 ピクニック in 大津山公園 10:00集合 (雨天中止)	11
12	13	14 ART 10:30～ ふれあい英語遊び 13:00～13:30	15	16 お誕生会 (要予約・10組) 10:30～*誕生日のお友達・ 町内の方が優先となります。 ランチタイムあります!	17 お話し会 10:30～	18
19	20	21 ふれあい 英語遊び 13:00～13:30	22	23 ヨガ 10:30～ *動きやすい服装で きてね!	24 身体測定♪ 記録カード作り 10:30～	25
26	27 ♪琴の音色を 楽しもう(要予約) in 浄明寺(和水町) 10:00こどもの丘 保育園駐車場集合!	28 ベビーマッサージ 10:30～ *バスタオル1枚持参 ふれあい英語遊び 13:00～13:30	29 離乳食講座 (要予約・5組) 11:00～ 6カ月～12カ月対象 ※食育相談&試食タイム	30	31	

なんもかんも トツパ☆丸

★くまモン誕生祭★

♥くまモン誕生日おめでとう!
みんなでくまモンをお祝いしてき
たよ!
会場のお友達みんなでくまモンを
お祝いできてほんとによかった!
くまモンいい1年にしようね♡



★JR九州36ぷらす3★

♥豪華観光列車
36ぷらす3のお手伝いに行ってきたよ!今日は車掌さんと一緒に
写真を撮ってもらったん
だ!嬉しかった☆
ほかにもSL人吉号と
も写真を撮って最高だっ
た♡またお手伝いに行こ
うかなあ～(^m^)/



なんかんトツパ丸のFacebookは右のQRコードからアクセスできます。
※パソコン・スマートフォンの人は、こちらからもアクセスできます [トツパ丸フェイスブック 検索](#)



もつと幸せを求めて ～人権の話～ 265

「個性」が認められる社会

日本には、LGBTQをはじめとする性的少数者が約一千万人いるといわれています。しかし、不当な扱いや差別を恐れて、多くの人がカミングアウト(自己開示)できずにいます。性的少数者が身近に少ないと感じるのはそのためです。

今から三十年程前まで性的少数者は精神疾患としてカウンセリングや薬物投与などの医療行為を受けてきました。しかし、のちに世界保健機構(WHO)や精神医学会などで「性的少数者は、精神疾患ではなく、自らの意志によって好きになる性や性別の自覚は変更できるものではない」という知見が確立されました。

これにより、国は性的少数者のための施策を転換します。その一例として、平成十六年に施行の「性同一性障害者の性別の取り扱いは一致しない性同一性障害の人たちはこの性の性からだの性が一致しない性同一性障害の人たちはこの性の性を合
わらせる性別適合手術を受けることができるようになりました。それによって、戸籍も女性から男性へ、男性から女性へと変更
することが可能になりました。ただ、手術を受けない人が多い
のが現実であり、個性を認め理解する社会づくりがさまざまな
人権課題を解決することになると思います。

(教育課生涯学習係)

学校応援団だより (体験レポート!!)



◆◆楽しい思い出がいっぱい◆◆

【放課後子供教室 閉講式】 3月に、町内各小学校の放課後子供教室閉講式が開催されました。校長先生のお話、写真や動画で1年間の振り返りを行った後、「元気に楽しく活動できました。ありがとう。」と参加者一人ひとり修了証が渡されました。修了証を手にした子ども達は大きな声で「ありがとうございました。」と、笑顔で感謝の気持ちを伝えました。

各小学校の地域活動支援員、活動サポーターの皆さん、お忙しい中、子ども達のために楽しい活動を実施していただき、心から感謝申し上げます。



<第一小学校の様子>
笑顔と感動の手作り
修了証渡し!



<第二小学校の様子>
パンケーキに子ども達から感謝の
メッセージがデコレーション!



<第三小学校の様子>
思い出話に花がたくさん咲き
ました!

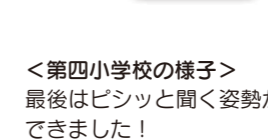

<第四小学校の様子>
最後はピシッと聞く姿勢が
できました!

「だっでん・でくつときに・でくつこつば」が合言葉!

地域の皆さん、放課後子供教室のスタッフ、学校応援団サポーター、地域未来塾サポーターを随時募集しています。ぜひ、ご自分の特技や趣味を活かした活動をしてみませんか?

問 地域学校協働本部 ☎57-8507 南関町教育課内 担当: 大坪・伊藤

新刊書紹介

一般書

成瀬は信じた道をいく

宮島未奈／著 新潮社



知らぬ間に多くの人に影響を与えながら、我が道を突き進む成瀬あかり。幼馴染の島崎が故郷に帰ると、成瀬が書置きを残して失踪しており…!?

児童書

すこしずるいパズル3

たつなみ／著 アリス館



癒しのイラストとともに、驚きとひらめきの時間を楽しく！イラストクロスワード、穴埋めパズル、暗号クイズなど、直感を裏切る「ずるさ」が醍醐味のパズル50問を、3段階のヒントと共に収録する。

図書館だより

みなよむ
☎53-3746

開館時間 午前10時～午後6時
(日曜日は午前9時～午後5時)

家族で楽しむ絵本展を開催しました

図書館では、4月13日(土)から28日(日)まで「家族で楽しむ絵本展」を開催しました。

来館者は絵本を手にとって展示を楽しまれた様子でした。



5月の移動図書館の予定

B & G海洋センター…… 5月15日(水) 11:30～
農業就業改善センター… 5月16日(木) 11:30～
南町民センター…………… 5月16日(木) 14:30～
ふれあい広場…………… 5月17日(金) 10:30～
交流センター…………… 5月17日(金) 15:00～

※移動図書館の滞在時間は30分程度です。初めて利用される方は、住所・氏名が分かるものをご持参ください。

5月のもよおし

●定例おはなし会
12日(日)午前10時30分～

5月のお休み

日	月	火	水	木	金	土
			1	2	3	4
5	6	7	8	9	10	11
12	13	14	15	16	17	18
19	20	21	22	23	24	25
26	27	28	29	30	31	

□ 休館日

借りた本は期限内に返しましょう!

あとぞき

今年度より広報を担当させていただくことになりました(Y)と申します▼

前任(M)の手ほどきを受けつつ、読んでくださる皆さんに役立つ情報や笑顔を提供できる広報誌を作成していきたいと思っています▼これからよろしくお願いたします▼4月9日に町内の小・中学校で入学式が行われ、第二小学校と南関中学校に広報写真の撮影で伺わせていただきました▼カメラの扱いは素人なので、これから良い写真を撮影できるように頑張って練習します▼

リサイクルプラザつうしん

5月リサイクル体験受講者募集

布で作るお花「アンスリウム」

- とき 5月22日(水) 午前9時30分～正午
- ところ クリーンパークファイブ2階体験教室
- 講師 花の会
- 募集人員 10人
- 準備するもの
※生地・材料は講師が用意します。
①布切りハサミ、紙切りハサミ
②手拭きタオル
③材料費 500円
- 募集期間 5月1日(水)～20日(月) 午前9時～午後4時
(希望者多数の場合は5月21日(火) 午前10時から抽選)
- 受付方法 電話にて受付を行い、受講希望者が多い場合は抽選となります。お気軽にお申込みください。



問 クリーンパークファイブ ☎78-4433



地域おこし協力隊 通信 第85号

肥後琵琶発祥350年

南関町は山鹿良之さんのおかげで肥後琵琶が比較的受け入れられています。山鹿さん以外の肥後の琵琶師も県内におられました。南関町ほど関心は高くはないと

感じてしまいます。そもそも肥後琵琶は浄瑠璃琵琶とも呼ばれ、神仏の功德を説く浄瑠璃や説教節などを琵琶の伴奏ともに語るもので、1674年盲僧の組織「盲僧座」から盲人の互助組織「当道座」へ転身したことが他の琵琶との大きな違いだと考えられています。まちづくり課出前講座「琵琶の世界」にてこんなお話をしています。是非受講しませんか? (岩下 小太郎)

フットパスモニターツアー第1弾開催!

これまで自分なりに南関町内を歩いてきたなかで、「この道を歩いたら面白そう」「ここを通ると地域のことがより分かるかも」などと思案を重ね、仮コースとなるものをいくつか考えてみました。それらのコースをぜひ地域の皆さんと一緒に歩いてみたいと、5月にモニターツアーイベントを開催する運びとなりました。

参加費は無料ですので、ぜひご参加ください!(開催日:5/11、5/18、5/25)

参加お申込み方法

下記バーコードを読み取り、申込フォームへアクセスして下さい



《申込締切》各開催日の3日前まで
※重複申込可、先着順



※イベントの詳細は役場HPをご覧ください。
(山崎 多世子)

地域おこし協力隊 事務所 関町64
(役場まちづくり課内)

休日在宅医(5月)

期日	医療機関名	地域	電話番号	期日	医療機関名	地域	電話番号
5月3日(金)	田尻医院	南関町関町	53-0016	12日(日)	さかき診療所	南関町上長田	53-1125
	有明成仁病院	長洲町宮野	78-1133		黒田クリニック内科・代謝内科	玉名市寺田	73-6688
	玉名第一クリニック	玉名市築地	72-4165		鶴上整形外科リウマチ科	玉名市亀甲	72-2007
4日(土)	鹿井内科	玉名市高瀬	72-2275	19日(日)	浦田医院	玉名市岩崎	74-2412
	吉村循環器科内科医院	玉名市横島町横島	84-2765		田宮二郎内科	長洲町長洲	78-2150
	和水町立病院	和水町江田	86-3105		吉田医院	玉名市繫根木	73-5100
5日(日)	本里内科医院	玉名市大倉	72-2352	26日(日)	前田小児科医院	玉名市立願寺	74-1333
	福本内科医院	玉名市岱明町鍋	57-2811		大野内科クリニック	玉名市伊倉南方	72-3405
	いまおかクリニック	長洲町宮野	78-3410		小田整形外科	天水町小天	82-4488
6日(月)	おやまだ耳鼻咽喉科クリニック	玉名市築地	71-0808	6月2日(日)	大磯耳鼻咽喉科医院	玉名市亀甲	73-4133
	中野医院	玉名市天水町部田見	82-3970		西山クリニック	長洲町清源寺	78-7811
	まつおクリニック	玉名市山田	73-2800		玉名泌尿器科クリニック	玉名市岩崎	74-3272

- 新型コロナウイルス感染症拡大防止のため、来院前に必ず電話連絡後受診するようお願いします。
- 診療時間は午前9時から午後5時です。変更は防災行政無線でお知らせします。
- 和水町への医療機関への電話は、市外局番(0968)が必要です。

今月の

クッキングレシピ



豆腐の炊き込みごはん

(一人分の栄養量) 熱量 331kcal たんぱく質 10.5g 食塩相当量 1.1g



材料 (4人分・正味量)

- 米.....300g
- 絹ごし豆腐.....400g
- 酒.....大さじ1
- ④ 塩.....小さじ1/2
- 水.....360ml
- 小ねぎ.....20g
- 焼のり.....1枚
- ごま油.....小さじ1
- しょうゆ.....小さじ2

作り方

- ①米は洗ってザルにあげて水気を切り、炊飯器に入れて④を加え、豆腐をのせて炊飯する。
- ②小ねぎは小口切りにし、のりはちぎる。
- ③炊き上がったらごま油を加えてざっくり混ぜる。
- ④茶碗に盛り、②をのせてしょうゆを半量ずつかける。

調理のワンポイント アドバイス

豆腐と一緒に炊飯することで、簡単にたんぱく質が摂れます。しょうゆは、味をみてからかけてみてください。しょうゆ小さじ1/2をかけないだけで、約0.5g減塩になります。

健康推進課 保健予防係 ☎53-3298

今月の題字



ほんだ りく
本田 陸さん
(三小 4年)

お習字が大好きです

募集

「なんかん」の文字を和半紙に書き、写真とコメントを添えて、役場総務課へお持ちください(郵送も可)。皆さんの力作をお待ちしています。

すまいるキッズ



うえだ ゆき
上田 悠くん
1歳
誕生日: 令和4年6月16日

いっぱい食べていっぱい笑って大きくなってね! (パパ、ママより)



たちばな いちのん
立花 一心くん
2歳
誕生日: 令和3年9月9日

陽気で明るいきみにみんなが元気をもらっているよ! ありがとう。 (パパ、ママより)

募集

町内にお住いの小学校就学前の子どもさんの写真を募集しています。右のコードからお申し込みください。



申込フォーム

創造性あふれる作品集まる

家庭で読み聞かせ会 創作童話コンクール

「家庭で読み聞かせ会」(永松泰子代表)は3月19日、創作童話コンクールの受賞式を南関御茶屋跡で開き、部門ごとに選ばれたグランプリ・優秀賞受賞者を表彰しました。コンクールは、子どもたちの想像力や表現力を培うことを目的に、南関町住民提案型事業を活用して開催。今回が2回目で、子どもの部・一般の部に寄せられた全15作品から賞が選ばれ、その豊かな物語性や想像力を称えました。



▲受賞式の様子

彩時季