

笑顔の花咲く

陶器・梅まつり

特集：子どもの未来を考える
～低下する子どもの体力～



町のマスコットキャラクター

なんかん トウバ丸

なんかん 2018.4月 (Vol.301)

この広報紙は再生紙を使用しています。

編集・発行 南関町役場 総務課

Tel:0968-57-8500 FAX:0968-2351

印刷 (株)江崎印刷所

今月のクッキングレシピ



フィッシュコロッケ (4人分)

<1人分の栄養量>
熱量370kcal たんぱく質15.1g 塩分1.1g

材料 (4人分・正味量)

白身魚	200g	小麦粉	10g
塩	小さじ1/6	卵	1個
こしょう	少々	パン粉	カップ1/2
じゃが芋	200g	パセリ	10g
玉ねぎ	50g	キャベツ	240g
人参	30g	④ウスターソース	大さじ1
サラダ油	適量	④トマトケチャップ	〃 2

調理のワンポイントアドバイス
骨が残らないよう魚の身をほぐすときは気をつけましょう。魚を入れることで、栄養バランスもよくなります。

作り方

- ①魚は塩、こしょうして蒸し焼きにし、身をほぐし、フレーク状にする。
- ②じゃが芋は小口切りし、茹で熱いうちに潰す。
- ③玉ねぎ、人参はみじん切りにして油で炒める。
- ④①～③をよく混ぜ合わせる。
- ⑤小麦粉、卵、パン粉の順に付けしばらく置いて衣が落ち着いたら揚げる。
- ⑥パセリと千切りキャベツ、コロッケを盛り、④のソースをかける。

問 保健センター ☎53-3298

今月の題字



すぎもと けいこ
杉本 恵子さん
(上坂下)

ペン字教室で文字を書く楽しさを学びました。ボランティア活動で文字を書く機会が多いので、役立っています。

募集

「なんかん」の文字を和半紙に書き、書いた人の写真とコメントを添えて、役場総務課広報担当までお持ちください。皆さんの力作をお待ちしています。

すまいるキッズ



みやけ ゆうせい
三宅 佑浄くん 6歳 ㊦
誕生日:平成24年1月10日

みゆか
心結花ちゃん 2歳 ㊦
誕生日:平成27年6月29日

住まい:関町

お兄ちゃんと3人で、ずっと仲良く笑顔の絶えない兄妹でいてね♡パパ・ママより

募集 町内にお住まいの小学校就学前の子どもさんの写真を募集しています。写真にコメントを添えて役場総務課広報担当までお持ちください。皆さんの「笑顔」をお待ちしています。

なんでんかんでん

町へ竹ぼうきを寄付

竹ぼうきを寄付する植田さん(右)



植田温通さん(下坂下)は3月7日、佐藤町長を訪問し、町へ竹ぼうきを寄付しました。

竹ぼうきは毎年町に寄付しており、今年は10月から約5カ月かけて350本を作成。手作りした竹ぼうきは役場や町の各施設に寄付しました。

植田さんは「人に喜んでもらえることがうれしい。ぼうきで町をきれいにしてほしい」と述べ、佐藤町長は「毎年、竹ぼうきを楽しみにしている。これからも健康に気をつけて、ぜひ続けてほしい」と感謝の気持ちを述べました。

彩時季

佐藤氏 第17代南関町長に 第17期 町議会議員12人が決まる

任期満了に伴う南関町長選挙と南関町議会議員一般選挙が2月25日に執行(南関町長選挙は無投票)され、第17代町長に佐藤氏、現職9人・新人3人の第17期町議会議員12人が決まりました。

今回、町議会議員選挙は定数12人に対して16人が立候補しました。

なお、当選者には、投票日翌日の2月26日に、伊藤秀文町選挙管理委員会委員長から当選証書が付与されました。

任期は、町長は平成30年4月9日、町議会議員は平成30年2月26日から4年間となっています。

投票結果(町議選)

当日有権者数 8,484人
投票者数 5,834人
(うち期日前投票 1,716人)
不在者投票 39人
投票率 68.76%

南関町議会議員一般選挙

投票総数 5,834票
うち有効投票 5,768票
無効投票 66票

候補者別得票数

当 西田 恵介 533票
当 北原浩一郎 514票
当 境田 敏高 513票
当 打越 潤一 491票
当 井下 忠俊 446票
当 酒見 喬 433票
当 中村 正雄 426票
当 杉村 博明 418票
当 立山比呂志 371.611票
当 鶴地 仁 357票
当 橋永 芳政 326票
当 立山 秀喜 320.388票
当 山口 純子 300票
当 稗島 寛浩 137票
当 釘崎 幸義 136票
当 後藤 浩 46票



▲伊藤委員長(右)から当選証書を付与される佐藤氏



▲後列左から 西田、北原、中村、杉村、立山比
前列左から 立山秀、井下、鶴地、酒見、境田、橋永、打越
(敬称略)

南関町選挙管理委員会 ☎57-8500

問い合わせ先

南関町役場 ☎関町1316 ☎53-1111 (代表)

1階	まちづくり課	☎57-8501
	税務住民課	
	住民係	☎57-8502
	住民税係・徴収係	☎57-8549
	固定資産税係	☎57-8563
	環境対策係	☎57-8579
	福祉課	
	福祉係・子育て支援係	☎57-8503
	国民健康保険係	☎57-8503
	介護保険係	☎57-8591
	経済課	☎57-8504
2階	農業委員会	☎57-8509
	建設課	
	用地係・土木係	☎57-8505
	水道係・管理係	☎57-8592
	会計課	☎57-8506
	総務課	
	総務係・行政係	☎57-8500
	管理契約係	☎57-8500
	財政係	☎57-8548
	議会事務局	☎57-8508

南関町教育委員会(教育課) ☎関町1324 ☎57-8507

図書館 保健センター 地域包括支援センター 交流センター 給食センター 農業就業改善センター B&G海洋センター ふるさとセンター ふれあい広場 南町民センター 社会福祉協議会 せきすい斎苑	公民館	☎53-0007
	学校教育係	☎53-0201
	☎関町1319	☎53-3746
	☎小原1857	☎53-3298
	☎小原1857	☎69-9760
	☎小原1408	☎53-2007
	☎上坂下3541	☎53-8945
	☎小原1847	☎53-0403
	☎関東934-2	☎53-1133
	☎上長田654	☎53-3551
	☎高久野585	☎53-3390
	☎下坂下160-3	☎53-9543
	☎小原1405	☎69-9020
	☎下坂下1914-1	☎53-9856

情報メール配信サービス 愛情ねっとに登録しよう!



防犯・防災情報、イベント、子育て情報など、町に関するさまざまな情報をメールで配信しています。登録は無料です。

今月の表紙



3月4日と5日に行われた第18回陶器・梅まつりのひよっとこ踊りの様子です。各地から集まったひよっとこ隊は会場全体で輪になって踊り、面白い動きで会場を笑いで包み込みました(関連記事はP6,7)

◆今月のもくじ

- ◆03 町長・町議会議員選挙結果
- ◆04 特集：子どもの未来を考える
～低下する子どもの体力～
- ◆06 まちの話題
- ◆11 南関町移住定住促進対策 第二期住んで
よかったプロジェクト推進事業の紹介
- ◆12 情報配達便
- ◆14 還付金等詐欺にご注意を
/平成30年度南関町戦没者追悼式 など
- ◆15 平成30年度 男性クッキング教室のご案内 など
- ◆16 後期高齢者医療被保険者の皆さんへ
- ◆18 知っとこ健康情報
- ◆20 なんもかんもトッパ丸
/学校応援団ボランティアだより
- ◆21 Maple/もっと幸せを求めて
- ◆22 地域おこし協力隊通信/情熱の赤馬
- ◆23 図書館だより/休日在宅医/あとぎき
- ◆24 今月のクッキングレシピ/すまいるキッズ
/今月の題字/彩時季

乗合タクシー南関ふれあい号 利用場所ランキング(2月)

	利用場所	回数
1位	ビッグオーク	297
2位	西鉄バス 庄山	64
3位	交流センター	59
4位	南の関うから館	45
5位	南関町役場	24
6位	南関町公民館	21
6位	南関郵便局	21
8位	西鉄バス大牟田発着所	19
9位	田尻医院	18
10位	肥後銀行南関支店	16

特集 子どもの未来を考える

～低下する子どもの体力～

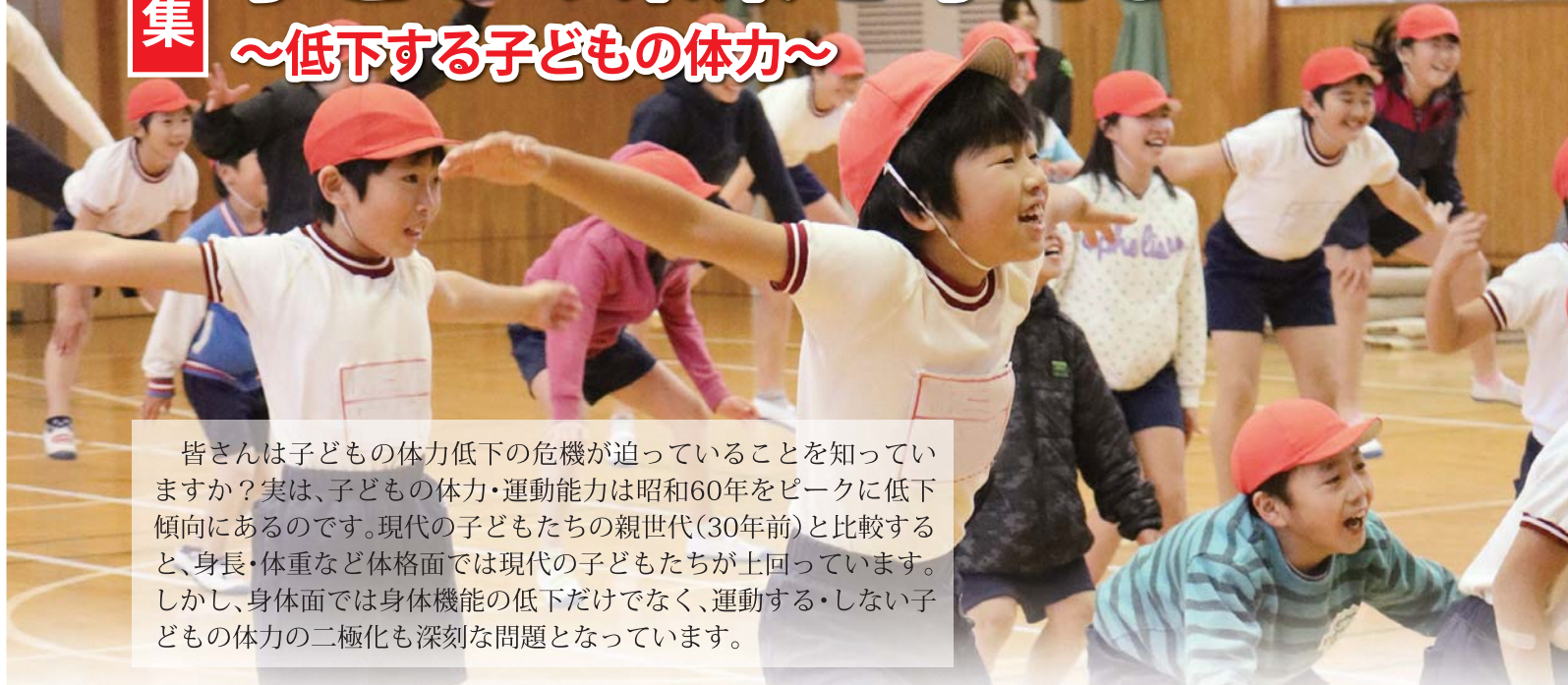

皆さんは子どもの体力低下の危機が迫っていることを知っていますか？実は、子どもの体力・運動能力は昭和60年をピークに低下傾向にあるのです。現代の子どもたちの親世代(30年前)と比較すると、身長・体重など体格面では現代の子どもたちが上回っています。しかし、身体面では身体機能の低下だけでなく、運動する・しない子どもの体力の二極化も深刻な問題となっています。

町の子どもの現状

左と下のグラフ①②は小学五年生の50メートル走とソフトボール投げを比較したものです。男子は昭和60年の全国平均、平成29年の県平均と比較して下回っていることが分かります。

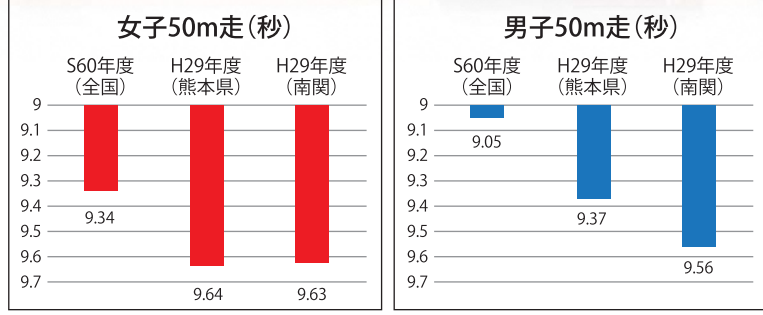

グラフ①

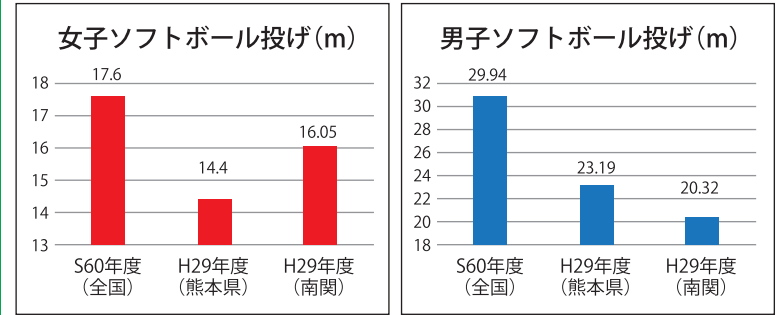

グラフ②

町の子どもの体力向上を図るため

行政・保育園・学校・民間団体・保護者など『地域総がかり』で取り組みを行う「南関子ども体力向上推進コンソーシアム」では、次のような活動を行っています。

【構成団体】南関町教育委員会・こどもの丘保育園・南関各小中学校・九州看護福祉大学・西日本幼児体育研究所・NPO法人ひとづくりくまもとネット・株式会社ビッグ・スポーツ推進員・NPO法人エイライフなんかん



▲マットの上で見本を見せるサポーター(四小)



▲スタートを指導するサポーター(一小)

課題解決に向けて

体育サポーター派遣と公開授業

学校の体育の授業に専門性の高いスキルを持ったサポーターを派遣。児童への個別のアドバイスを安全面の強化、教職員の技術面でのサポートを実施しました。

また、南関第四小学校二年生の公開授業を実施し、同コンソーシアムなど計18人が参加しました。

教職員向け アドバイザー派遣

子どもたちが学校生活の中で、運動に接する機会を増やすための働きかけとして、学校での仕掛けづくりの提案から遊びの場の製作を第一小学校、第二小学校をモデル校として実施。



▲中庭に描いた円を使って遊ぶ児童たち(二小)



▲手前のワニの歯～歯の間は、各学年ごとの立ち幅跳びの全国平均(一小)

スペシャル授業の開催



▲リズムに合わせて楽しく動く児童たちと田中光さん(三小)

南関第三小学校の4・5・6年生を対象に、株式会社よしもとクリエイティブ・エージェンシーと連携し、オリンピックやお笑い芸人が体育の授業を開催。基礎体力づくりのもととなる体づくりの運動を行いました。

子どもたちがいきいきと楽しみながら体を動かすことができるプログラムとして、田中光さん(元体操アトランタオリンピック選手)が指導。お笑い芸人の安井まさじさんとの面白くキレのある会話のやり取りで、笑いとお声に包まれていました。

体育サポーター授業に関するアンケート結果

◆児童アンケート(350人)

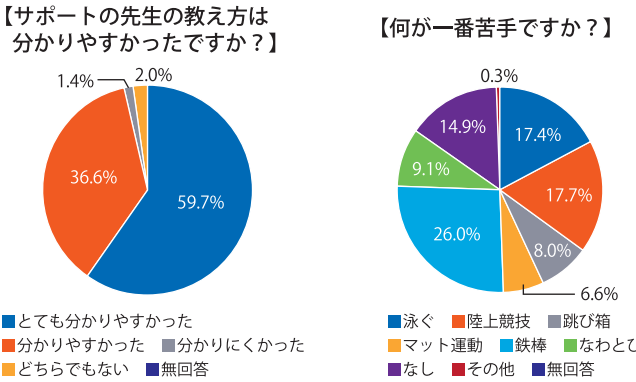

【感想】『僕はサポーターの先生に入ってもらって、苦手な跳び箱や泳ぐことが前より上達しました。これからもいろんなことを教えてもらい、できないこともできるようになりたいです』

◆教員アンケート(24人)

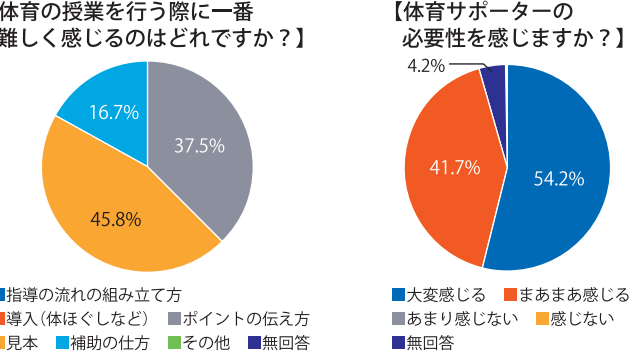

【感想】『ポイントを的確に教えてくださいましたので、その後の指導が参考になりました』『運動が苦手な子への支援の仕方、声掛けの仕方が勉強になりました』『段階をおっての指導の仕方が勉強になりました』

体組成測定

測定から得られる個人データで自分の身体の構成を知り、興味関心を高める体組成測定を実施。

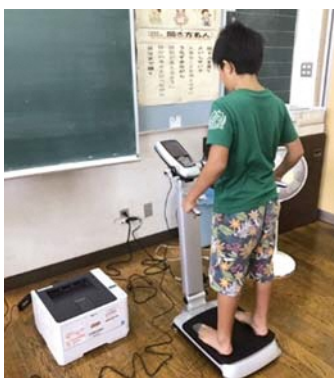

▶体組成計のり測定をする児童(四小)

子どもたちの未来のためにできること

平成28年度から2年間にわたり、同コンソーシアムでは「地域総がかり」の取り組みの充実を目的として行ってきた。事業を行う中で見えた課題は、一つ目には右のアンケートの結果から、児童・教員ともに「鉄棒が一番苦手である」との回答があり、教員が苦手とする分野が子どもの苦手な種目と関連していることと推測しています。二つ目には、体組成の結果から体脂肪率30パーセントを超

える小学生が全体の約10パーセントおり、肥満による高血圧や高脂血症のリスクが高まるだけでなく、将来の糖尿病や心臓病などの生活習慣病のリスクが高まる危険性があることから、今後は改善に向けての対応も必要になると考えられます。

子どもの体力向上の底上げのためには、本事業の働きかけだけでなく、住民の皆さんも一緒に生涯にわたる体力の問題について、自分のこととして認識できるような意識改革の働きかけを行っていくことも必要だと考えています。

春 香り立つ

南関町まつり実行委員会（委員長：雪野栄二副町長）は、「第18回なんかん古小代の里陶器・梅まつり」を3月3日と4日、宮尾の古小代の里公園で開催。2日間で約2万人が来場しました。

大陶器市には、25の窯元が出店。窯元ごとに、それぞれ特徴のある陶器が並べられました。今回は、町内小学6年生を対象に町公民館で作った陶器を展示した「こども陶芸展」のコーナーを設置。児童が思いを込めて作った花入れに花が一輪飾られ、来場者は個性光る作品を眺めていました。また、岱志高校生が指導する「ろくろ・手びねり無料体験」では、幅広い年代の人たちがろくろや手びねりに挑戦。なかなか自分の思い通りにいかない人もいましたが作品作りを楽しんでいました。

ステージでは、神楽、保育園児の遊戯、福袋販売、文化協会発表など、さまざまなジャンルの発表が行われ、会場を盛り上げました。また、ひよつとこ踊りで会場全体が笑いに包まれました。

会場には町内の特産品や農産物などの店、飲食店が多数出店。春の暖かな陽気の中、来場者の笑顔があふれていました。

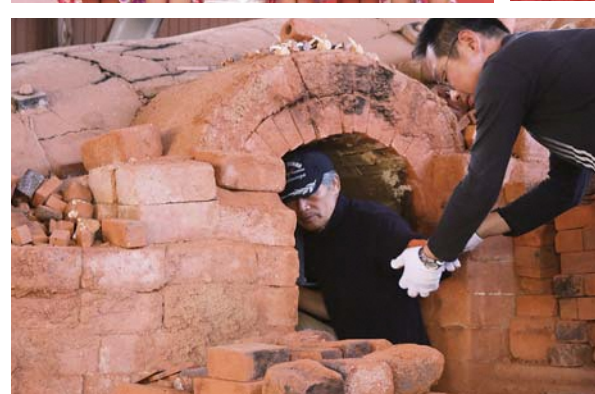

出店窯元

- | | |
|---------------------|-----------------|
| ●木の葉猿窯元 (玉東町) | ●素月窯 (南関町) |
| ●まゆみ窯 (和水町) | ●まもる窯 (南関町) |
| ●銀河ステーション陶芸工房 (和水町) | ●五喜窯 (荒尾市) |
| ●小代焼 一先窯 (長洲町) | ●小岱焼末安窯 (荒尾市) |
| ●小代焼たけみや窯 (嘉島町) | ●小代焼太郎窯 (荒尾市) |
| ●坂下窯 (南関町) | ●小代焼中平窯 (荒尾市) |
| ●小代焼岱平窯 (南関町) | ●小代焼ふもと窯 (荒尾市) |
| ●末吉窯 (南関町) | ●小代瑞穂窯 (荒尾市) |
| ●松風焼野田窯 (南関町) | ●小代本谷ちひろ窯 (荒尾市) |
| ●三池焼 (南関町) | ●翌檜窯 (荒尾市) |
| ●田原弓陶房美歩志窯 (南関町) | ●陶工房リベルテ (荒尾市) |
| ●みほし窯 (南関町) | ●陶房丸山 (玉名市) |
| ●寂窯 (南関町) | |



夢に向かって努力する

成迫選手が夢の授業

オリンピック・パラリンピック・ムーブメント全国展開事業は2月27日、南関中学校(中山直幸校長)ランチルームで講演会と同校グラウンドでハードル実演を行いました。

これは、2020東京オリンピック・パラリンピックに向けて興味関心を高めることを目的として開催。当日はゲストとして北京オリンピックなどに出場し、東京オリンピックを目指す成迫健児さんが講演を行いました。その後、ハードルの実演も行われ、本物の走りに歓声があがりました。

成迫さんは「なりたい自分や夢を持ち、頑張ってください」と激励。長谷川璃翔さん(相谷)は「記録が伸び悩んだり壁にぶつかったりしても、成迫選手のように頑張りたい」と笑顔で話しました。



希望を胸に 南関中学校卒業式

南関中学校(中山直幸校長)で3月10日、第32回卒業式が行われました。卒業生79人は、今までの思い出を胸に式に挑みました。

式では、中山校長が3年生一人ひとりに卒業証書を手渡し、「将来の南関町を担うのはあなたたちです」と激励。卒業生を代表し、高田宗治さん(上坂下)は「これからは積極的に自分にできることを考え、将来社会に貢献できるよう努力していきます」と、力強く語りました。式の終了後、3年生の先生に卒業生代表からメッセージとともに花束が贈られました。

卒業生たちは、保護者、恩師や在校生などに祝福されながら、希望を胸に旅立ちました。



地球温暖化対策に取り組む

バイオディーゼル燃料使用車両出発式

町と(有)玉名北部環境(武田正巳取締役社長)とNPO法人くまもと温暖化対策センター(山田浩之副理事長)は2月27日、(有)玉名北部環境事務所(細永)で南関町バイオディーゼル燃料使用車両出発式を行いました。

これは、町が平成28年から「COOL CHOICE」に賛同し地球温暖化対策取り組む活動の一つとして行うもの。使用済みの天ぷら油を事業所や家庭から収集し、精製した後にバイオディーゼル燃料としてトラックなどの車両に使用されます。平成29年9月25日から平成30年2月13日まで、各施設などに設置された廃食油回収箱で、439リットル回収しました。

当日はバイオディーゼル燃料を使用したごみ収集車両の出発式が執り行われ、参列者は発車の様子を見守りました。



春の香りただよう商店街

関の初市・南関 100円商店街

3月3、4日の両日、毎年恒例の「関の初市」(主催:南関町商工会南関支部)と南関100円商店街(主催:南関100円商店街実行委員会)が関町商店街一帯およびビッグオークで行われ、苗木や雑貨、食品など多くの露店が立ち並びました。

柑橘類や梅の花が爽やかに香り、同日にはフリーマーケットも同時開催されました。まちの駅「ゆたーっと」前では餅つきが行われ、買い物客の注目を集めていました。古くからの言い伝えでは、初市の風に当たると健康になり、金物を買うとその年はお金が貯まるといわれています。来場者たちは春の訪れを感じながら買い物を楽しんでいました。

竹の可能性を創造する

バンブーフロンティア工場竣工式

バンブーマテリアル株式会社(山田浩之代表取締役)とバンブーフロンティア株式会社(津留克也代表取締役)とバンブーエナジー株式会社(岡田久幸代表取締役)は2月11日、バンブーフロンティア工場が完成したことに伴い、同社屋で竣工式を開催し、神事と工場の見学を行いました。

バンブーフロンティア株式会社は平成28年に設立。代表的な生産品目は、家具部材やシステムキッチン、テーブル、壁・床下地材など未利用資源である竹と、杉バークを材料として製造した南関ボードです。

今回の工場は、敷地面積が約13,000坪で総延床面積が4,020平方メートル、操業開始時期が平成30年春の予定となっています。



テープカットを行う関係者

あいさつは世界をつなぐ

二小でJICA海外ボランティア講演会

南関第二小学校(藤原伸作校長)は2月27日、JICA海外ボランティアの伊藤義博さんを招き、同校多目的ホールで講演会を行いました。

これは、国際貢献について実際の体験談を聴くことで児童たちの興味関心を深め、災害から命を守ることの大切さを伝えることを目的として開催。この日は5、6年生31人が参加し、コロンビアに派遣されたときの話などを聞きました。

伊藤さんは「世界の人たちと仲良くしていくには、元気のいい挨拶をし、自分から挨拶をしようという気持ちがあれば言葉は上手でなくてもいい」と挨拶の重要性を伝え、城戸梅花さん(豊永)は「人を助けることは大事だと思う。今後は募金したりして、今日学んだことを人に伝えていきたい」と充実した表情で話しました。



伊藤さんの話を真剣に聞く児童たち



町へ寄付金贈呈

南関高等学校在京同窓会

南関高等学校在京同窓会元会長の永松秀通さんは2月8日、役場を訪問。佐藤町長に寄付金12万6千円を手渡しました。

同会は平成元年に発足し総会や懇親会などを行ってきましたが、会員の高齢化などで活動を続けることが困難になり、惜しくも平成29年5月に解散。今回は積み立てていた会費などを、新たに建設する町役場庁舎に南関高校が残るよう何かを残してほしいという願いで寄付しました。

永松さんは「地元を離れた南関高校出身者が新庁舎を訪れたとき、思い出すことができる場所を作ってほしい」と語り、町長は「今まで皆さんが続けてこられた想いを継いでいきたい」と述べました。



農林水産大臣賞を受賞

たけのこ園経営管理コンクール

県は2月19日、たけのこ園を経営する経営者を対象に、平成29年度熊本県たけのこ園経営管理コンクール表彰式および研修会を行いました。

当日は8人の受賞者と佐藤町長を始めとする3人の来賓が出席。町からは猿渡一郎さん(関外目)が農林水産大臣賞を受賞しました。

今回は過去3年間で、3月までの出荷(早出し)の割合が高かったこと、伐竹の管理が優れていたことが評価され受賞となりました。町長は「日頃の伐竹作業、肥培管理などの努力のたまものが今日の受賞につながったものであり、心から敬意を表します」と述べ、その後、株式会社カッセジャパンの有元隆代表取締役社長による講演会が行われました。

南関町 移住定住促進対策 第二期住んでよかったプロジェクト推進事業の紹介

平成28年4月より、「第二期住んでよかったプロジェクト推進事業」がスタートしています。この事業は、あらゆる世代を対象に、「住んでよかった」「住み続けたい」「住んでみたい」と思っただけのよう定住促進を柱としたさまざまな施策に取り組んでいます。



事業名	対象者	助成額など	担当窓口
住宅取得等補助金	要件に該当する人で新築・新築住宅の購入・中古住宅の購入・リフォームする人(期間 平成33年3月31日まで)	新築、新築住宅の購入50万円(加算金50万円) 中古住宅の購入25万円(加算金25万円) リフォーム上限25万円(加算金上限25万円)	まちづくり課 ☎57-8501
新築住宅固定資産補助金	住宅取得等補助金の交付を受け新築住宅を取得した人(期間 平成33年3月31日まで)	住宅の固定資産税相当額 上限5万円/年(3年間)	
結婚祝金	婚姻時において、夫婦の年齢がいずれも50歳未満であること	5万円	
関っ子誕生祝金	子どもを出産し養育している人	1子10万円、2子20万円、3子30万円、 4子40万円、5子以降50万円	
新規雇用奨励金	南関町の住民を正社員として採用した事業者(期間 平成33年3月31日まで)	採用1人につき10万円 (新卒者雇用は15万円)	
空き家バンク事業	空き家・空き地(宅地)の所有者など	ホームページでの物件情報の提供、紹介	総務課 ☎57-8500
空き店舗等活用助成事業	空き店舗等を利用(賃貸借)し、新たに商業などを営む人	賃借料の1/2(月額2万円を限度) 3年間	
タクシー料金助成事業	おおむね65歳以上の人、身体障害者・療育・精神障害者保健福祉手帳を持っている人(原則、運転免許証を持っている人がいない世帯)	タクシー利用料金の1/2	
チャイルドシート購入費助成金	町内で6歳未満の乳幼児を養育している人	購入費用の1/3(上限1万円) (乳幼児の発育程度に応じ2回まで)	
ファミリーサポートセンター事業	生後6カ月以上の乳幼児から小学6年生までの子どもの保護者(依頼会員)が家庭で保育できないときに、預かってほしい人(協力会員)との仲介を行う。 ※依頼会員、協力会員とも会員登録が必要	利用料金基準(子ども1人の1時間の料金) 月曜日から金曜日の 午前8時から午後5時 600円 月曜日から金曜日の 午前6時から午後8時 700円 (上記を除く時間) 土曜日・日曜日および祝日 700円	
家庭内保育世帯応援金	同一の世帯で町内に在住し、0歳から満6歳までの未就学の乳幼児を家庭内で保育している世帯	満1歳未満1万円/月 (誕生した日より満4ヶ月未満を除く) 満1歳以上から満6歳5千円/月	
保育料助成金	町内の保育所などに在籍する子の保護者	納付した保育料の1/2	
学童保育事業	町内の小学校に通学する児童	月～土、春夏冬休み	
子どもインフルエンザ予防接種助成金	生後6カ月以上で中学生まで	1回あたり上限2千円(年2回を限度)	
こども医療費助成金	新生児から中学生まで	医療費のうち 保険診療の自己負担分	
小中学校給食費補助金	町内の小中学校に通学する児童・生徒	児童・生徒1人につき 2千円/月(8月分は除く)	教育課 ☎57-8507
町外・小中学校等学校給食費等補助金	町内に居住し、町外の小中学校等(市区町村を除く)に通学する児童・生徒	児童・生徒1人につき 2千円/月(8月分は除く)	
買物宅配サービス事業	町内在住の高齢者などで日常の買い物に困難な人	注文された商品を家庭に届けて併せて見守りも行う	南関町商工会 ☎53-0120

●助成金の交付を受けるには、一定の要件があります。詳しくは担当窓口へお問い合わせください。

元気づくりの効果

スポーツ庁主催の生涯スポーツ・体力づくり全国会議 2018 全体会

2月2日、グランドプリンスホテル広島で開催された生涯スポーツ・体力づくり全国会議2018全体会で佐藤町長が鈴木大地スポーツ庁長官らと登壇し、町内の関係団体が一体となって取り組んでいる事例を中心に高齢者のスポーツ参加を促すことができる元気づくりについて発表。当日は43都道府県の各スポーツ団体関係者や行政の関係者約800人が参加しました。



町長は、「地域住民の健康や体力保持増進、住民意識や連帯感を高揚させるとともに、地域の活性化に好循環が形成されていくような活動を行っていききたい」と述べました。

町の現状

現在、元気づくりは町内49の集会所で行われています。約650人が参加し、町の65歳以上の参加率は14.9%。全国平均で1.1%、熊本県で1.3%であり、町の参加率は元気づくり参加者の動機づけと、地域への広がりが見られます。また、新規で介護保険の認定を申請する人も年々少なくなっています。

	全国	熊本県	南関町
週1回以上の通いの場の参加率(%)	1.1	1.3	14.9
週1回以上の参加者実人数(人)	366,229	6,812	547
65歳以上の人口(人)	33,621,075	515,175	3,675

(時点)平成27年(2015年)
(出典)厚生労働省「介護予防事業及び介護予防・日常生活支援総合事業の実施状況に関する調査」および総務省「住民基本台帳」

参加者が感じている効果



- 一人では継続できないことが、顔見知りの人と一緒に実施できる心強さがある。
- 地域の教室からリーダー養成講習会に参加していただき、リーダーを中心に自主的に活動ができている。
- いつも参加している人が欠席されたときなど、特に一人暮らしの人や高齢者家族に対しての見守りができている。
- 体操をきっかけに、趣味の集まりや旅行など、交流が深まっている。
- 実際に体操に参加し「楽しい」との声が聞かれる。参加者がとても楽しんでいる。

知っててよかった 情報配達便



今月の相談

行政相談
4月12日(木)
午後1時～3時
社会福祉協議会

行政相談委員 野田泰臣さん
☎53-0530

補聴器相談
毎週火曜日
午前9時～10時
役場福祉課

福祉課福祉係
☎57-8503

心配ごと相談
4月12日(木)・26日(木)
午後1時～3時
社会福祉協議会

社会福祉協議会
☎69-9020

人のこぼれ

平成30年2月末現在

世帯数	4,170世帯(+13)	出生8人
人口	男 4,738人(+14)	死亡22人
	女 5,241人(-9)	転入38人
計	9,979人(+5)	転出20人

()内は前月比

相談

高齢者の健康相談

高齢者の健康で心配なことや困ったことがある人は、気軽にご相談ください。

- **相談日**
4月11日(木)・25日(木)
- **相談時間**
午前10時～11時30分
- **会場** 保健センター
- **相談料** 無料
- **予約・問い合わせ先**
保健センター
☎53-3298

心の健康相談

心の健康で困ったことや心配なことがある人は、お気軽にご相談ください。ご家族の相談も受けています。

- **相談日** 4月18日(木)
- **相談時間** 午後1時～3時
- **会場** 保健センター
- **相談料** 無料
- **保健センター**に予約が必要です。来所が困難な場合は訪問もしています。
- **予約・問い合わせ先**
保健センター
☎53-3298

募集

大牟田高等技術専門学校 平成30年6月開始 訓練生募集

- **募集科目**
・介護職員実務者研修科
・医療事務科①
 - **募集期間** 4月27日(金)
 - **定員** 各20人
 - **対象者** 就職希望者
 - **受講料** 無料
(教科書代などが別に必要)
- 福岡県立大牟田高等技術専門学校
☎0944540320

第30回熊本県シルバー 作品展作品募集

高齢者の創作活動の発表の場を儲けることで文化活動を促進し、生きがいづくりの推進を図ることや、若者や子どもも含めた多くの県民が作品に触れる機会を持つことで、創作活動を通じた生きがいづくりの大切さを啓発することを目的として開催します。各部門の金賞・銀賞作品は、平成31年に和歌山県で開催される「ねんりんピック和歌山2019」に出店される予定です。

作品展示期間

8月28日(木)～9月2日(日)
熊本市立美術館分館
出店部門
日本画、洋画、写真、書、彫刻、工芸

出店資格

平成31年4月1日時点で60歳以上である県内在住のアマチュア(1人1点まで)

出店料

1,000円

募集期間

4月2日(木)～6月29日(金)

申込方法

各市町村福祉課または教育委員会などに置いてあるパンフレットでお申込みください。
※テーマは自由です

試験

平成30年度第1回 危険物取扱者試験

- **試験日** 6月10日(日)
- **試験の種類**
・甲種危険物取扱者試験
・乙種危険物取扱者試験 (第1類～6類)

丙種危険物取扱者試験

熊本市・八代市・天草市・玉名市
● **願書受付期間**
書面申請/4月12日(木)～19日(木)
電子申請/4月9日(月)～16日(日)

願書の請求・問い合わせ先

(財)消防試験研究センター
熊本県支部
☎0963645005

もよおし

春の草花観察会

町にある最終処分場「エコアくまもと」では、ヒラドツツジや春の七草(セリ、ナズナ、ゴギョウ、ハコベラ、ホトケノザ、スズナ、スズシロ)、カラスノエンドウといった春の草花の見頃を迎えます。今回は春の草花について、名前の由来などの話を交えながらの観察会を開催します。興味がある人の参加をお待ちしています。

- **とき** 4月21日(日)
午前10時～正午
- **ところ** 最終処分場「エコアくまもと」(南関町下坂下4771-3)
- **定員** 30人(申し込み順)
- **募集期間** 4月19日(木)

必ずチェック最低賃金 使用者も、労働者も

熊本県特定(産業別)最低賃金が改定されました。

(1) 地域別最低賃金

最低賃金の件名	時間額	効力発生年月日
熊本県最低賃金	737円	平成29年10月1日

(2) 特定(産業別)最低賃金

最低賃金の件名	時間額	効力発生年月日
電子部品・デバイス・電子回路、電気機械器具、情報通信機械器具製造業	782円	平成29年12月15日
自動車・同附属品製造業、船舶製造・修理業、船用機械製造業	832円	平成29年12月15日
百貨店、総合スーパー	740円	平成29年12月15日

特定(産業別)最低賃金には、適用範囲があります。詳しくは、熊本労働局労働基準部賃金室または最寄りの労働基準監督署にお尋ねください。
● **熊本労働局労働基準部賃金室** ☎096-355-3202

リサイクルプラザつうしん

4月リサイクル体験受講者募集 クリーンパークファイブ ☎78-4433 玉名郡長洲町名石浜42-1

日	時間	講座名	講師名	募集人員	募集期間	準備するもの
24日(木)	午前9時30分～午後3時	着物リフォーム「羽織で作るベスト」 	土山 千代子氏	10人	電話受付	①羽織をほどこいたもの(または2m以上の布) ②裁縫道具 ③筆記用具 ④50cmものさし ⑤布に合わせたミシン糸 ⑥弁当 ⑦材料費500円
					2日(木)午前9時～13日(金)午後4時	
					希望者多数の場合の抽選日 18日(日)午前10時	

※**受付方法** 電話で受付をし、受講希望者が多い場合は抽選を行います。お気軽にお申込みください。

なんかんファミリー・サポート・センター 依頼会員・協力会員募集

ファミリー・サポート・センターとは…子育てを手伝って欲しい人(依頼会員)と、子育てをお手伝いできる人(協力会員)からなる会員組織です。地域で安心して子育てができるように応援します。そこで依頼会員・協力会員の募集を行います。

活動内容は・・・

- 保育施設などへの送迎や帰宅後の預かり
- 学校行事のときの子どもの預かり
- 養育者の体調不良時の育児援助
- 冠婚葬祭のときの預かり

依頼会員が利用するためには事前の登録が必要です。料金や利用方法など詳しくは下記にお尋ねください。

問 ▽なんかんファミサポ
☎070-4722-3114
(受付：平日午前9時～午後4時)
▽南関町社会福祉協議会 ☎69-9020

平成30年度 南関町有害鳥獣 電気防護柵・金網防護柵 設置補助金の受け付けを 4月1日から開始します

平成30年度南関町有害鳥獣電気防護柵・金網防護柵設置補助金の受け付けを、4月1日から開始します。対象は町に住んでいる農業者で、被害対象作物の収入を毎年住民税申告(確定申告)をしている人です。また、水田は役場経済課の水田台帳に登録されていることが条件です。なお、新規の人を優先しますのでご了承ください。

補助金額は、事業費の2分の1とし、10アールあたり上限7万円です。

交付申請書の受け付け期間は、事業年度から翌年の1月末日までとします。

補助金の交付を受けようとする場合は、着工前に経済課農林振興係にある交付申請書に記入し、見積書と設置個所を確認できる図面を添えて申請してください。

問 経済課 農林振興係 ☎57-8504

還付金等詐欺にご注意を

最近、高齢者のいる家に、役場職員や公的機関を名乗る人から「保険の払い戻しがあります」などと電話があり、コンビニのATMへ誘い出し、携帯電話でATMの操作方法を指示してお金を騙し取る、振り込み詐欺が多発しています。また、総合消費料金に関する訴訟最終告知のお知らせがハガキで届き、書かれている電話番号に電話をかけお金を支払ってしまうという被害も発生しています。

昨年3月と4月に同じような手口による被害が集中しており、年度替わりの今の時期は特に注意が必要です。

よくある詐欺の手口

◀左記のハガキ

裏面内容に書かれている、ハガキ受取日と最終期日が間近である。還付金などをATMで取り扱うよう指示されている。

このようなハガキを受け取った場合は、書かれている電話番号には絶対電話をかけないようにし、家族や警察に相談してください。

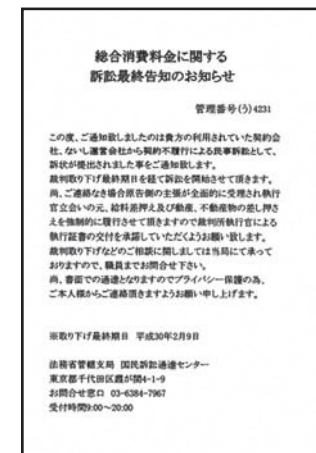

問 ▽玉名警察署 ☎74-0110
▽総務課 総務係 ☎57-8500

平成30年度 南関町戦没者追悼式

戦没者の冥福を祈り、恒久の平和を願うために平成30年度南関町戦没者追悼式を行います。

- と き 4月20日(金) 午前10時30分～
- と ころ 南の関うから館
- 儀 式 無宗教方式



▶ 昨年の戦没者追悼式

問 福祉課 福祉係 ☎57-8503

ハートフルパス (障がい者等用駐車場利用者証) の申請・交付が町でできるようになりました

障がい者等用駐車場を適正に利用いただくため、障がいのある人や高齢の人、妊産婦の人など歩行が困難な人に対して、県内共通のハートフルパス(利用証)が交付されています。

その手続きが、有明保健所だけでなく4月から町の窓口でもできるようになりました。詳しくは、福祉課福祉係にお尋ねください。



問 福祉課 福祉係 ☎57-8503

平成30年度 男性クッキング教室のご案内

中高年の男性を対象にクッキング教室を開催します。主に基礎的な料理を中心に作ります。どうぞお気軽にご参加ください。

- と き 5月17日(金)から年6回 午前10時30分～午後1時
- 場 所 南の関うから館 ●内 容 健康講話・調理実習
- 対象者 40歳以上の男性 ●参加費 年間 1,800円
- 定 員 25人

下の「参加申込書」に記入し、5月7日(金)までに保健センターへお申込みください。なお、電話での申し込みも受け付けます。(☎53-3298)



キリトリ

平成30年度 男性クッキング教室参加申込書

氏名	生年月日
住所 南関町大字	電話番号

後期高齢者医療被保険者の皆さんへ

後期高齢者医療制度の対象となる人

- ・75歳以上の人(75歳の誕生日から自動的に加入)
 - ・65歳から75歳未満で一定の障がいがある人(市(区)町村に申請し、広域連合の認定を受けた日から加入)
- ※一定の障がいがある人とは、身体障害者手帳に記載された障がいの等級が1～3級および4級の一部の人などです。
 ※一定の障がいに該当する人の加入(障がいの認定の申請)は任意です。障がいの認定は、いつでも申請することができます。いつでも撤回することができます。ただし、過去にさかのぼって申請、撤回することはできません。
 ※生活保護を受けている人および外国人で在留期間が3カ月未満である人などは対象になりません。

平成30・31年度の保険料率が決定しました 据え置き

・熊本県後期高齢者医療広域連合では2年毎の保険料率の見直しにより、次のとおり決定しました。

保険料額 (年額) ※上限額が年額57万円から 62万円 へ変更となります。	=	均等割額 (被保険者1人当たり) 47,900円	+	所得割額 (総所得金額等-33万円(基礎控除)) × 所得割率 9.26%
------------------------------------------------------------	---	----------------------------------------------	---	--------------------------------------------------------------

平成30年度は保険料の軽減内容が見直されます

所得が低い人や被用者保険加入者(※)に扶養されていた人の保険料は、継続して軽減されますが、一部軽減割合などが見直されます。
 (※)被用者保険とは協会けんぽ、健保組合、共済組合などです。

所得が低い人の軽減

◆保険料の均等割額の軽減 <<5割・2割軽減対象者の拡大>>

世帯(被保険者と世帯主)の総所得金額などの合計額が

- 「基礎控除額(33万円)」を超えない世帯で、被保険者全員の年金収入の控除額をそれぞれ80万円として計算したうえで所得が0円となる場合 → 保険料の均等割額を9割軽減
- 「基礎控除額(33万円)」を超えない世帯 → 保険料の均等割額を8.5割軽減
- 「基礎控除額(33万円)」+「**27万5千円**×世帯の被保険者数」を超えない世帯 (拡大) → 保険料の均等割額を5割軽減
- 「基礎控除額(33万円)」+「**50万円**×世帯の被保険者数」を超えない世帯 (拡大) → 保険料の均等割額を2割軽減

*均等割の軽減判定についての総所得金額などは、専従者控除や譲渡所得特別控除の適用前になります。

また、年金所得については15万円を控除した額で判定します。

◆保険料の所得割額(所得に応じて負担する保険料)の軽減 <<2割軽減→軽減なしへ見直し>> 被保険者の総所得金額などが

「基礎控除(33万円)」+58万円 を超えない人の保険料所得割額



被用者保険加入者に扶養されていた人の軽減 <<7割軽減→5割軽減へ見直し>>



対象となる人…資格を得た日の前日まで、被用者保険加入者に扶養されていた人

平成30年度 後期高齢者医療保険料の納め方

後期高齢者医療保険料は、特別徴収(年金からの差し引き)または普通徴収(納付書または口座振替)により納めることになります。

特別徴収の人 平成30年4月より年金からの差し引きにより保険料を納めていただきます。

普通徴収の人 平成30年4月より納付書または口座振替により保険料を納めていただきます。

～ 特別徴収から口座振替への変更について ～

後期高齢者医療保険料を特別徴収(年金からの差し引き)により納めている人は、申し出により保険料を口座振替での納付へ変更することができます。

4月から入院時の食費と居住費が変わります

◎住民税課税世帯の入院時の食費が変わります

区分一般(課税世帯)	平成30年3月31日まで	平成30年4月1日から
食費	1食 360円	1食 460円

※指定難病患者、精神病床入院患者(経過措置対象者)の食費は据え置かれます。

◎医療療養病床に入院している人の食費と居住費が変わります

	食事代 (1食につき)	居住費 (1日につき)
一般(下記以外の人)	460円 ※3月末までは360円	370円 ※3月末までは200円
住民税非課税世帯・低所得Ⅱ	210円(変更なし)	
低所得Ⅰ	130円(変更なし)	

※居住費については、医療の必要性の高い65歳以上の人の自己負担額です。
 ※一般の食費については保険医療機関の施設基準などにより420円の場合もあります。
 ※指定難病患者、精神病床入院患者(経過措置対象者)の食費は据え置かれます。

問 福祉課 国民健康保険係 ☎57-8503

平成30年度 高齢者肺炎球菌予防接種

定期予防接種対象者の成人用肺炎球菌予防接種費用の一部助成を行います。

●平成30年度対象者(国が定めている対象者)

年齢	対象生年月日
65歳	昭和28年4月2日～昭和29年4月1日生まれ
70歳	昭和23年4月2日～昭和24年4月1日生まれ
75歳	昭和18年4月2日～昭和19年4月1日生まれ
80歳	昭和13年4月2日～昭和14年4月1日生まれ
85歳	昭和8年4月2日～昭和9年4月1日生まれ
90歳	昭和3年4月2日～昭和4年4月1日生まれ
95歳	大正12年4月2日～大正13年4月1日生まれ
100歳	大正7年4月2日～大正8年4月1日生まれ

●実施期間：4月2日(日)～平成31年3月30日(日)まで(ただし、診療時間内に限る)

●自己負担金：2,000円

●接種回数：1回(過去にこのワクチンを接種したことがある人は、助成の対象になりません)

※このワクチンは、1回の接種で肺炎球菌の23種類の型に対して免疫をつけることができます。現在90種類以上の肺炎球菌の型が報告されており、「肺炎球菌ワクチンを接種すれば肺炎にかからない」ということではありませんが、この23種類の型で成人の肺炎球菌による感染症の80%が予防できます。

●実施医療機関：町が委託している医療機関

田尻医院	☎53-0016	さかき診療所	☎53-1125
田辺クリニック	☎53-8211	和水町立病院	☎86-3105
森の里クリニック	☎0968-34-2800	石崎医院	☎0944-58-0117

※成人用肺炎球菌予防接種票は、委託医療機関および保健センターに準備しています。

※委託医療機関以外での接種を希望する場合は、予防接種依頼書などが
必要です。事前に保健センターまでご連絡ください。

平成30年度 脳ドックのご案内

※脳ドックを希望する人は、南関町保健センターへ電話で申し込みください。

対 象：南関町に住所がある30～74歳までの人

※過去3年間(平成27年5月～平成30年3月まで)町の脳ドックを受けた人は受診できません。

●定 員 先着140人 ※4月9日(日)から受け付けます。

※定員になり次第締め切ります。

●時 期 5月(国民健康保険の人は6月から)から年間をとおして、月12人程度(火曜日と金曜日の予定)

●検診場所 荒尾市民病院(荒尾市荒尾2600)※直接受診、送迎なし

●負担金 40～74歳の南関町国保の人：10,000円

30代の南関町国保および30～74歳の南関町国保以外の人：11,000円

●注 意 南関町国保の人は、脳ドックに特定健診が含まれているため、ほかの特定健診は受診できません。

内 容

頭部MRI検査による脳の横断像

- ・診察 ・計測 ・血圧測定 ・尿検査
- ・血液検査など(脂質、血糖、腎機能、肝機能、貧血など)
- ・心電図 ・眼底、眼圧 ・頸部エコー(動脈硬化の進行具合を見る)
- ・頭部MRI検査(磁石の力で脳自体を輪切りにしてあらゆる方向から写しだす検査)
- ・頭部MRA検査(磁石の力で血管を写しだす検査)

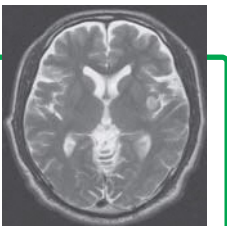

がんサロン“なんかんとっば会”

がんに関する悩みや不安について話し合う交流会を、経験者を交えて開催します。

●対象者 現在がん治療中の人およびその家族、がん体験者

●と き 4月22日(日) 午後1時30分～3時30分

●と ころ 南関町交流センター

●参加費 無料



問 保健センター☎53-3298 がんサロン代表：鶴 智二郎

2018年4月

～子育て相談～
(月～金曜/10:00～16:00)
子育てで心配なこと、悩み、
どんな小さなことでも
気軽に相談してください。

～オープンガーデン～
天気のいい日は園庭を開放
します。帽子や着替え、
飲み物(お茶)の準備を
お願いします。

<ルーム利用>
10:00～16:00
(月～金曜)
なお、土曜日も
自由開放します

<問い合わせ>
子育て支援センター
(南関こどもの丘保育園内)
TEL:53-6668
FAX:53-6667

日	月	火	水	木	金	土
1	2 春のピクニック Inあんずの丘 10:30現地集合 (雨天中止) *詳細はMapleまで	3	4	5 Maple Family いちご狩りへ行こう (要予約)10:00 横島町Yボックス 現地集合(時間厳守)	6	7
8	9	10 <small>保健</small> 3歳児健診 H26.10.1～11.30生	11	12 こどもの丘 ウォーキング 10:30～(雨天順延) 動きやすい 服装で来てね	13	14
15	16	17 ヴァンテージ 英語遊び 14:00～	18	19 お誕生会 10:30～ (要予約)4/12まで *みんなでお祝いしましょう!	20 お話し会 10:30～	21
22	23 こいのぼりART ～27日まで 10:30～ 好きな時間にどうぞ☆	24 ヴァンテージ 英語遊び14:00～ <small>保健</small> 7～8ヵ月児健診 H29.7.21～9.17生	25 ベビーマッサージ 10:30～ バスタオルを1枚 持ってきてね	26 身体測定& 記録カード作り 10:30～ *すまっぶに成長を 記録しよう	27	28
29 昭和の日	30 振替休日	Mapleではふれあい遊びや ART、お誕生会、身体測定… また地域のひととの交流やクッキングなど 楽しいイベントをたくさん行っています。 気軽に遊びに来てください。			<small>保健</small> …保健センター で行われます	

なんもかんもトッパ丸

南関町人権フェスティバル2018

♥2月3日は、南関町人権フェスティバル2018に参加したよ(〇)
ココロ隊と一緒にクイズをして、「ココロダンス」と「花マルあっぱれ!トッパ丸」を踊ったの★



ゆのまえ苺まつり

♥2月11日は「ゆのまえ苺まつり」に参加してきたよ★ステージで南関町のPRをして、ほくのテーマソングを披露したの!初めて他の町で披露してすごく緊張したけど、みんなと一緒に踊ってくれたから上手に踊れたよ(^v^*)もちろんお目当てのイチゴもGet♪



あさくら絆フェスティバル

♥2月18日は、福岡県朝倉市で開催された「あさくら絆フェスティバル」に行ってきたよ!この日は、くまモンとうん行長しゃんとふねまると、ころうくと一緒にあったの(^u^)



♥お昼の時間には、ほくたちにじゃんけんして勝ったらご飯が無料で食べられるじゃんけん大会があって、すごく盛りあがったよ!ほくも食べる側で参加したかったな~(笑)

♥今回は復興イベントで、朝倉市のみんなを元気づけるのが目的だったけど、ほくもみんなから元気ももらったよ(〇)これからもたくさんの人にパワーを届けられるよう頑張るぞ!

なんかんトッパ丸のFacebookは右のQRコードからアクセスできます。
※パソコン・スマートフォンの人は、こちらからもアクセスできます [トッパ丸フェイスブック](#) 検索



もっと幸せを求めて〜人権の話〜192

水俣病から学ぶこと(1)

熊本県は、水俣病という悲惨な公害が発生し、確認から62年の年月が経過してもなお「健康被害」「環境汚染」「差別・偏見」などが続いている現状です。水俣病を学ぶことで部落差別をはじめ、あらゆる差別をなくす学習の助けになればと思います。

1908(明治41)年、チッソ工場が水俣にできました。チッソは化学肥料の生産を始め、やがて日本の主要な化学工場となりました。戦後の日本の経済成長を支える企業のひとつとなり、工場も水俣のまちも発展していきました。そのような中、1956(昭和31)年、水俣病が最初に確認されました。

チッソ水俣工場は大きな化学工場としてさまざまな化学製品を作っていました。その原料(アセトアルデヒド)を作るときに毒性の強い「メチル水銀」が発生し、工場排水と一緒に水俣湾へ流されました。流されたメチル水銀は、魚介類に取り込まれ、その魚介類を人々が長い間たくさん食べたことから水俣病が発生しました。

次回の人権の話は「水俣病」ってどんな病気なんだろう?」です。
(教育課生涯学習係)

学校応援団 ボランティアだより

学校応援団事業事務局
(南関町公民館内)
☎53-0007

平成29年度の学校応援団活動も2,634件延べ21,900人に、学校や子どもたちのためにボランティアに関わっていただきました。今年度は子どもを地域に出し、地元の伝統行事や文化に親しんでもらおうと、地域行事参加や参画を計画しました。

大人が思っている以上に、子どもは責任感も行動力もあります。地域のみなさんから励まし褒められ見守られていると感じると、子どもは大きく成長します。学校に限らず町で子どもたちをみかけたら声かけや見守りをお願いします。今年度は今まで以上に子どもの笑顔があふれる町になったらいいなと思っています。

フェイスブックは随時更新中!!
こちらのQRコードから
のぞいてみて
ください。



前年度は町のイベントにたくさん児童が参加しました。子どもたちは楽しいことが大好きですね。これからも楽しい企画を一緒に考えたいと思います。皆様のご支援・ご協力をよろしくお願い致します。

新刊書紹介

一般書

美しい日本のくせ字
井原奈津子/著 パイインターナショナル

稲川淳二、レディ・ガガ、さらに王義之などの古典文字から道ばたで拾った文字まで…。手書き文字収集家の井原奈津子が今まで出会った「くせ字」の中から、とくに「この字いいね」という文字を紹介。くせ字練習帳付き。

児童書

ねんねのうた
えがしらみちこ/作 講談社

夜、こうちゃんは、おぼけのおとが聞こえてこわいの。チクタク、カタカタ、ヒューヒュー、ザワザワ…。おぼけたちは、何をしているのかな？夜、寝るときにこわくなくなる、おやすみなさいの絵本。



図書館だより
みなよむ
☎53-3746

開館時間 午前10時～午後6時
(日曜日は午前9時～午後5時)

4月のもよおし

- 定例おはなし会
8日回
午前10時30分～
- 家族でたのしむえほん展
14日(土)～28日(土)

4月のお休み

日	月	火	水	木	金	土
1	2	3	4	5	6	7
8	9	10	11	12	13	14
15	16	17	18	19	20	21
22	23	24	25	26	27	28
29	30					

■休館日

フリーギャラリー

利用者の皆さんが制作した趣味作品を展示・鑑賞してもらうため、フリーギャラリーを開催しました。バッグなどのハンドメイド作品などが展示され、趣味の域を超えた出来栄えに、来館された皆さんはとても感心された様子でした。



借りた本は期限内に返しましょう！

あやせき

3月3日と4日に開催された陶器・梅まつり▼取材をしながら買い物を楽しみました▼陶器市で一目惚れし購入したカップでコーヒーを飲むことが日課に▼暖かみのあるカップでいただくコーヒーの美味しさは格別で、私にとってとても幸せな時間です▼

4月になりました▼新生活をスタートさせた人も多いのではないのでしょうか▼私はこの4月で入庁5年目になりました▼5年はあつという間に過ぎていきましたが、果たして成長できているのでしょうか…心配です▼ (穂)

休日在宅医

期日	医療機関名	電話番号
4月1日(回)	森の里クリニック	0968-34-2800
8日(回)	和水クリニック	86-6001
15日(回)	田辺クリニック	53-8211
22日(回)	田尻医院	53-0016
29日(回)	田辺クリニック	53-8211
30日(回)	田尻医院	53-0016
5月3日(回)	さかき診療所	53-1125
4日(金)	森の里クリニック	0968-34-2800
5日(土)	和水クリニック	86-6001

○診療時間は午前9時から午後5時です。
○医院の都合などで変更もあります。変更は防災行政無線でお知らせします。

南関町へ移住定住

今回は地域おこし協力隊の最近の活動をご報告しようと思えます。

私たちは、定住移住を推進しています。定住移住とは、文字通り南関町に移り住んでもらい、町の人口を増やすというところが目的なのですが、婚活イベントを行うことも定住移住につながります。婚活イベントで出会い、結婚する人が増えれば、町の人口増加につながることも考えられます。その他にも、一度町を出た人が戻ってきやすい仕組みを作るなど、移住定住を推進する方法はいろいろあるのです。私たちの主な活動に空き家の対策があります。今、全国的にも空き家がどんどん増えています。空き家が増え、長い間放置されると劣化していき、危険家屋として周りに被害を与える可能性があります。また、管理されていない空き家が犯罪の温床となる問題などもあります。そのため、空き家を改修して民泊として活用したり、新たな移住者に住んでもらったりする取り組みが全国的に行われています。



春の兆し

前の広報でも書きましたが、霜の写真を撮っていたら、霜が覆われながらオオイヌノフグリが咲いていました。少し暖かくなっていたので、そのときに咲いたのでしょうか？春はもう近くまで来ているように感じます。



私たちが、4月から移住定住に向けての業務に力を入れていきます。もし空き家などの情報があれば、地域おこし協力隊までご連絡ください。



古小代の里では、梅の花も咲いていました。

古小代の里公園では、3月3日と4日に陶器・梅まつり、関町商店街では関の初市・100円商店街が開催されました。途中雨などもありましたが、どちらも大変にぎわっていました。



地域おこし協力隊
事務所住所 関町451
(いきいき村向かい)
携帯番号
森本(080)27354021
高橋(090)57454626
ツイッターアカウント
@nankanchikokoshi

情熱の赤馬

●J2リーグ戦試合結果 2月25日～3月17日 ●J2リーグ戦 4月と5月上旬の試合 (■は県内で主催する試合)

試合日	スコア	相手
2月25日	1-4	レノファ山口
3月4日	2-1	徳島ヴォルティス
11日	1-2	モンテディオ山形
17日	2-1	愛媛FC

日程	開始時間	相手	場所
4月1日(回)	13:00	アルビレックス新潟	えがお健康スタジアム
8日(回)	14:00	F C町田ゼルビア	町田市立陸上競技場
15日(回)	13:00	東京ヴェルディ	えがお健康スタジアム
21日(回)	15:00	京都サンガF.C.	京都市西京極総合運動公園陸上競技場兼球技場
28日(回)	19:00	ファジアーノ岡山	シティライトスタジアム
5月3日(回)	14:00	F C岐阜	えがお健康スタジアム
6日(回)	13:00	ヴァンフォーレ甲府	えがお健康スタジアム

●チケットプレゼント
ロアッソ熊本が「えがお健康スタジアム」で開催する試合のA席ペアチケットを抽選で5人にプレゼント (チケットは4月以降も使用できます)

【応募先】〒861-0898 南関町役場 広報なんかん「ロアッソ・チケット」④係
住所・氏名・電話番号を記入して、ハガキで応募してください。4月16日消印まで有効です。
当選者の発表は、チケットの発送をもってかえさせていただきます。
ロアッソ熊本、選手への応援メッセージもお待ちしています。

ロアッソ熊本に関する問い合わせ(株)アスリートクラブ熊本 ☎096-283-1200 [HP] <http://roasso-k.com/>