



合同
特集

荒尾・玉名地域広報振興協議会合同特集

荒尾・玉名地域から羽ばたく!

キラキラと輝く星たち



町のマスコットキャラクター
なんかん
トッパ丸

この広報紙は再生紙を使用しています。

編集発行 南関町役場 総務課

T 861-0898 玉名郡南関町大字関町1316
TEL(0968) 57-8500 FAX53-2351

印刷 精巧印刷株式会社

今月の

クッキングレシピ



鮭のチーズ焼き

<一人分の栄養量>
熱量 196kcal たんぱく質 20.1g 塩分 1.4g

材料 (4人分・正味量)

鮭……4切れ (240g) とろけるチーズピザ用…80g
にんじん……40g 粒マスタード……小さじ4
玉ねぎ……200g 塩……小さじ2/3
ピーマン……80g こしょう……少々
もやし……200g 水……大さじ2

作り方

- ① 鮭に塩、こしょうをふる。にんじんは輪切り、玉ねぎは薄切り、ピーマンは1cm幅に切る。
- ② チーズと粒マスタードは混ぜておく。
- ③ フライパンに①の野菜ともやしを敷き、上に鮭を並べ水を加え蓋をし、中火で6分程度蒸し焼きにする。
- ④ 火が通り始めたら、②のチーズを鮭の上のせ蓋をし、チーズを溶かす。
- ⑤ 器に盛り付ける。

調理のワンポイントアドバイス

フライパンひとつで簡単にできます。好きな野菜やきのこなども入れて作ってみませんか。

問 保健センター ☎53-3298

今月の題字



おおつか みちよ
大塚 美千代さん
(細永)

お友達と一緒に習い始めました。少しでも上達したらいいなと思います。

募集

「なんかん」の文字を和半紙に書き、書いた人の写真とコメントを添えて、役場総務課広報担当までお持ちください。皆さんの力作をお待ちしています。

すまいるキッズ



いとろ つぎ
伊藤 都姫ちゃん 6歳
誕生日:平成24年10月11日

ゆうし
優志くん 2歳
誕生日:平成28年9月20日
住まい:上坂下

ここに笑顔で元気いっぱい大きくなってね。 パパ・ママより

募集 町内にお住まいの小学校就学前の子どもさんの写真を募集しています。写真にコメントを添えて役場総務課広報担当までお持ちください。皆さんの「笑顔」をお待ちしています。

なんでんかんでん



まちの駅ゆた〜つとを華やかに飾る

まちの駅ゆた〜つとでは、3月29日までお雛様展を開催しました。手作りの可愛らしいお雛様や、色とりどりのパッチワークを多数展示。

また、3月3日には、初市・なんかん100円商店街も開催され、春らしく彩られた華やかな春の雰囲気にも吸い寄せられるように多くの人が来場し、作品を眺めました。

彩時季

南関町 移住定住促進対策 第二期住んでよかったプロジェクト推進事業



平成28年4月より、「第二期住んでよかったプロジェクト推進事業」がスタートしています。この事業は、あらゆる世代を対象に、「住んでよかった」「住み続けたい」「住んでみたい」と思っただけのよう定住促進を柱としたさまざまな施策に取り組んでいます。

事業名	対象者	助成額など	担当窓口	
住宅取得等補助金	要件に該当する人で新築・新築住宅の購入・中古住宅の購入・リフォームする人(期間 2021年3月31日まで)	新築・新築住宅の購入50万円(加算金50万円) 中古住宅の購入25万円(加算金25万円) リフォーム上限25万円(加算金上限25万円)	まちづくり課 ☎57-8501	
新築住宅固定資産補助金	住宅取得等補助金の交付を受け新築住宅を取得した人(期間 2021年3月31日まで)	住宅の固定資産税相当額 上限5万円/年(3年間)		
結婚祝金	婚姻時において、夫婦の年齢がいずれも50歳未満であること	5万円		
関所つ子誕生祝金	子どもを出産し養育している人	1子10万円、2子20万円、3子30万円、4子40万円、5子以降50万円		
新規雇用奨励金	南関町の住民を正社員として採用した事業者(期間 平成33年3月31日まで)	採用1人につき10万円 (新卒者雇用は15万円)		
空き家バンク事業	空き家・空き地(宅地)の所有者など	ホームページでの物件情報の提供、紹介		
空き店舗等活用助成事業	空き店舗等を利用(賃貸借)し、新たに商業などを営む人	賃借料の1/2(月額2万円を限度) 3年間		
タクシー料金助成事業	おおむね65歳以上の人、身体障害者・療育・精神障害者保健福祉手帳を持っている人(原則、運転免許証を持っている人がいない世帯)	タクシー利用料金の1/2		
チャイルドシート購入費助成金	町内で6歳未満の乳幼児を養育している人	購入費用の1/3(上限1万円) (乳幼児の発育程度に応じ2回まで)		総務課 ☎57-8500
ファミリーサポートセンター事業	生後6カ月以上の乳幼児から小学6年生までの子どもの保護者(依頼会員)が家庭で保育できないときに、預かってほしい人(協力会員)との仲介を行う。 ※依頼会員、協力会員とも会員登録が必要	利用料金基準(子ども1人の1時間の料金) 月曜日から金曜日の午前8時から午後5時600円 月曜日から金曜日の午前6時から午後8時700円(上記を除く時間) 土曜日・日曜日および祝日700円		社会福祉協議会 ☎69-9020
家庭内保育世帯応援金	同一の世帯で町内に在住し、0歳から満6歳までの未就学の乳幼児を家庭内で保育している世帯	満1歳未満1万円/月 (誕生した日より満4ヶ月未満を除く) 満1歳以上から満6歳5千円/月	福祉課 ☎57-8503	
保育料助成金	町内の保育所などに在籍する子の保護者	納付した保育料の1/2		
学童保育事業	町内の小学校に通学する児童	月～土・春夏冬休み		
子どもインフルエンザ予防接種助成金	生後6カ月以上で中学生まで	1回あたり上限2千円(年2回を限度)	保健センター ☎53-3298	
こども医療費助成金	新生児から中学生まで	医療費のうち保険診療の自己負担分	教育課 ☎57-8507	
小中学校給食費補助金	町内の小中学校に通学する児童・生徒	児童・生徒1人につき2千円/月(8月分は除く)		
町外・小中学校等学校給食費等補助金	町内に居住し、町外の小中学校等(市区町村を除く)に通学する児童・生徒	児童・生徒1人につき2千円/月(8月分は除く)	南関町商工会 ☎53-0120	
買物宅配サービス事業	町内在住の高齢者などで日常の買い物が困難な人	注文された商品を家庭に届けて併せて見守りも行う		

●助成金の交付を受けるには、一定の要件があります。詳しくは担当窓口へお問い合わせください。

問い合わせ先



南関町役場 ☎関町1316 ☎53-1111 (代表)

1階	まちづくり課	☎57-8501
	税務住民課	
	住民係	☎57-8502
	住民税係・徴収係	☎57-8549
	固定資産税係	☎57-8563
	環境対策係	☎57-8579
	福祉課	
	福祉係・子育て支援係	☎57-8503
	国民健康保険係	☎57-8503
	介護保険係	☎57-8591
経済課	☎57-8504	
農業委員会	☎57-8509	
建設課		
用地係・土木係	☎57-8505	
水道係・管理係	☎57-8592	
会計課	☎57-8506	
2階	総務課	☎57-8500
	総務係・行政係・業務係	
	財政係・管理契約係	
	選挙管理委員会	
議事事務局	☎57-8508	

南関町教育委員会(教育課) ☎関町1324 ☎57-8507

公民館	☎53-0007
学校教育係	☎53-0201
図書館	☎関町1319 ☎53-3746
保健センター	☎小原1857 ☎53-3298
地域包括支援センター	☎小原1857 ☎69-9760
交流センター	☎小原1408 ☎53-2007
給食センター	☎上坂下3541 ☎53-8945
農業就業改善センター	☎小原1847 ☎53-0403
B&G海洋センター	☎関東934-2 ☎53-1133
ふるさとセンター	☎上長田654 ☎53-3551
ふれあい広場	☎高久野585 ☎53-3390
南町民センター	☎下坂下160-3 ☎53-9543
社会福祉協議会	☎小原1405 ☎69-9020
せきすい斎苑	☎下坂下1914-1 ☎53-9856

情報メール配信サービス 愛情ねっくに登録しよう!



防犯・防災情報、イベント、子育て情報など、町に関するさまざまな情報をメールで配信しています。登録は無料です。

今月の表紙



3月2日(日)、3日(火)に古小代の里公園で第19回なんかん陶器・梅まつりが開催されました。

写真は手びねり体験の様子。

◆今月のもくじ

- ◆03 南関町定住促進対策住んでよかったプロジェクト推進事業
- ◆04 合同特集 『荒尾・玉名地域から羽ばたくキラキラと輝く星たち』
- ◆06 第19回なんかん古小代の里陶器・梅まつり
- ◆08 まちの話題
- ◆10 合同特集 女子ハンドボール世界選手権大会
- ◆12 ブロック塀などの耐震化を支援します
- ◆13 ご自宅の耐震化を支援します
- ◆14 情報配達便
- ◆16 4月27日(日)から5月6日(火)までの10連休における各医療機関などの対応状況のお知らせ など
- ◆17 平成31年度南関町有害鳥獣電気防護柵・金網防護柵設置補助金の受け付けを開始しました など
- ◆18 連載 『南関町を支える農業者』/「いだてん」放送記念くまもつんすき焼き【金栗四三びつくり飯】キャンペーン など
- ◆19 南関町の介護事業所紹介 ①
- ◆20 後期高齢者医療被保険者の人へお知らせ
- ◆22 知っとこ 健康情報
- ◆24 なんもかんもトツパ丸 /学校応援団ボランティアだより
- ◆25 Maple/もっと幸せを求めて
- ◆26 地域おこし協力隊通信/情熱の赤馬
- ◆27 図書館だより/休日在宅医/あとぜき
- ◆28 今月のクッキングレシピ/すまいるキッズ /今月の題字/彩時季

乗合タクシー利用場所ランキング(2月)

順位	利用場所	回数
1位	ビッグオーク	345
2位	交流センター	129
3位	南の関うから館	57
4位	石崎医院	47
5位	田尻医院	40
6位	南関町役場	37
7位	西鉄バス 庄山バス停	29
8位	南関郵便局	22
9位	田辺クリニック	18
10位	川野歯科医院	17

レスリング/Wrestling



石田悠稀さん (12)
主な実績
全国大会に6回出場し5回優勝

4歳の頃、友達に誘われてタイガーキッズレスリングクラブ(玉名市)に入会しました。小学1年生のとき全国大会で優勝し、努力が結果に出る喜びを初めて感じました。目標は、今年中学生として挑む全国大会で優勝すること。先生や保護者の皆さんに支えられて、とても良い環境で練習ができています。

荒尾・玉名地域で育った
各まちの
★輝く星たち★
一挙にご紹介!

東京オリンピックの開催も翌年に迫り、日本のスポーツ界もますますの盛り上がりを見せています。彼らが、地域の誇りを胸に世界で活躍してくれる日が来ることを信じて。



荒尾・玉名地域広報振興協議会合同特集

荒尾・玉名地域
から羽ばたく!
キラキラと★輝く星たち★

Shining Stars Of Arai-Tamana Region

荒尾・玉名地域の広報担当者が共同で作成する合同特集。今回、荒玉地域で育ち、大きな目標に向けて頑張る子どもたちにスポットを当てました。練習に打ち込む横顔。結果が出なくとも諦めずに次の目標を見据えるまなざし。自身の活動が好きでたまらないという気持ち。エネルギーに満ち溢れた彼らは、私たちに元気を与えてくれる存在です。それぞれの未来を目指し、キラキラと輝く彼らの思いをぜひ感じてみてください。



陸上競技/Track&Field



野尻一輝さん (15)
主な実績
県大会 100 m 優勝

小学4年生ではじめて陸上。自己ベストを更新する達成感が魅力です。昨年出場した全国大会(ジュニアオリンピック)陸上競技大会では、惜しくも決勝進出は逃しましたが、準決勝進出を果たせました。4月から活躍の舞台を高校に移し、100mに限らず200mでも勝てるように練習していきます。

バドミントン/Badminton



江口心さん (15)
主な実績 県大会
シングルス準優勝、
全国大会出場

指導者である父の誘いもあり、5歳から始めました。相手の返球できない場所にシャトルを打つときは楽しいです。精神面の弱さ克服のため、練習の積み重ねと、気持ちを常に前向きに保つ努力をしています。4月からは市外の強豪校へ進学し、全国大会優勝を目指します。将来はオリンピックに出場したいです。

空手

格好良く形をきめて金メダルを取りたい



木村陽斗さん (10) 南関第一小学校5年
芦原会館少年四国地区 SABAKI トーナメント全国大会出場



始めたきっかけは? 父が指導していたので練習を見に行ったのですが、同じ年頃の子が稽古している姿が格好良くて、自分も挑戦してみたいと思い、3歳の誕生日に始めました。空手の魅力を教えてください。形が綺麗に決まったときがうれしいです。大会で良い成績を残せるともっと頑張ろうと思うし、前より強くなったと自信がきます。南関町だけでなく、玉名市や大牟田市からも稽古に来ている子が多いので、いろいろな学校や学年の友達が増えました。

苦勞したことは? 稽古が夜遅くまであるので、たまに眠くなる好きなので大変だとか、苦勞だと思ったことはありません。今後の目標は? 大きな目標は一つ。一つ目は小学校卒業までに黒帯に昇段することです。二つ目は、世界大会のジュニアの部に出席して金メダルを獲得することです。2022年に世界大会が愛媛県で開催されます。その頃は中学生です。稽古を頑張って続け、目標を達成したいです。

空手 Karate



池田啓太郎さん (12)
主な実績
全国大会出場など

小学2年生の頃、テレビで見て始めました。現在は黒帯です。形を覚えたときが一番楽しいです。観空大(空手の形)をもっと上手にできるように頑張りたいです。昨年は全国大会に出場しました。ここの目標は、県予選で優勝して全国大会に出場し、一試合でも多く勝って全国で通用する選手になることです。

レスリング/Wrestling



井上輪太郎さん (13)
主な実績
全国大会優勝など

吉田沙保里さんのレスリング教室への参加を機に始めました。得意技はキレのあるタックルです。練習を重ね、勝てなかった相手に勝てるようになることが楽しいです。中学生大会では体格で敵わないこともあり、苦手な足技の練習を頑張っています。目標は次の全国大会でのメダル獲得とオリンピック選手です。

第19回なんかん古小代の里

陶器・梅まつり



炎香 春一番

南関町まつり実行委員会（委員長：雪野栄二副町長）は、「第19回なんかん古小代の里陶器・梅まつり」を3月2日と3日、宮尾の古小代の里公園で開催。2日間で約1万6千人が来場しました。

大陶器市には、23の窯元が出店。窯元ごとに、それぞれ特徴のある陶器が並べられました。今回も、町内小学6年生を対象に各学校で作った陶器を展示した「こども陶芸展」のコーナーを設置。児童が思いを込めて作った、コーヒーカップやお皿など、来場者は個性光る作品を眺めていました。

また、岱志高校生が指導する「ろくろ・手びねり無料体験コーナー」では、幅広い年代の人たちがろくろや手び

ねりに挑戦。ろくろを体験した川原好花さん（関町）は、「最初薄くつくりすぎて壊れてしまったけど、慣れてきたのでよかった」と、作品作りを楽しんでいました。

ステージでは、神楽、文化協会発表、福袋販売など、さまざまなジャンルの発表が行われ、会場を盛り上げました。また、ひよっとこ踊りでは、会場全体が笑いに包まれました。

会場には町内の特産品や農産物などの店や飲食店が多数出店。飲食席には来場者の笑顔があふれていました。



出店窯元

- | | |
|----------------------|------------------|
| ● 銀河ステーション陶芸工房 (和水町) | ● 五喜窯 (荒尾市) |
| ● 小代焼一先窯 (長洲町) | ● 小岱焼末安窯 (荒尾市) |
| ● 小代焼たけみや窯 (嘉島町) | ● 小代焼太郎窯 (荒尾市) |
| ● 坂下窯 (南関町) | ● 小代焼中平窯 (荒尾市) |
| ● 小代焼岱平窯 (南関町) | ● 小代焼ふもと窯 (荒尾市) |
| ● 末吉窯 (南関町) | ● 小代瑞穂窯 (荒尾市) |
| ● 松風焼野田窯 (南関町) | ● 小代本谷ちひろ窯 (荒尾市) |
| ● 三池焼 (南関町) | ● 翌檜窯 (荒尾市) |
| ● 田原弓陶房美歩志窯 (南関町) | ● 陶工房リベルテ (荒尾市) |
| ● 寂窯 (南関町) | ● 陶房丸山 (玉名市) |
| ● 素月窯 (南関町) | ● 木の葉猿窯元 (玉東町) |
| ● まもる窯 (南関町) | |



体力づくり国民会議議長賞受賞

元気高齢者の育成を目指す

2月1日に徳島県で開催された「生涯スポーツ・体力づくり全国会議2019」において、南関町が体力づくり国民会議議長賞を受賞し、佐藤町長が授与式に出席しました。

これは、地域や職場における保健・栄養の改善及びスポーツ・レクリエーションの普及運動(体力づくり運動)を推進し、顕著な成果を上げている組織の表彰で、県内では10年ぶりの受賞。

本年度は、文部科学大臣賞が3組織と体力づくり国民会議議長賞が7組織の10組織となっています。



それぞれの夢にむかって

南関中学校卒業式

南関中学校(樹本龍次校長)で3月9日、第33回卒業式が行われました。卒業生62人は、今までの思い出を胸に式に挑みました。

式では、樹本校長が3年生一人ひとりに卒業証書を手渡しました。卒業生を代表し、長谷川璃翔君(相谷)は「今まで、当たり前のように隣にいた仲間と離れるのはまだ実感がわかない。これからは、自分の道を進み、恩返しができるよう立派な大人になりたい」と、力強く語りました。

式の終了後、3年生の先生に卒業生代表からメッセージとともに花束が贈られました。

卒業生たちは、保護者、恩師や在校生などに祝福されながら、希望を胸に旅立ちました。



卒業証書を授与される卒業生

桃の節句を満喫

南関御茶屋跡でひなまつりイベント



南関御茶屋跡では、2月から3月末まで毎年恒例の「ひなまつり」イベントを開催し、ひな人形や色とりどりのさげもんなどを展示しました。

展示されているひな人形やさげもんなどは町民から寄せられたもので、ボランティアグループ南関宿場町伝楽人が毎年大切に飾り付けています。

会場には七段飾りのひな人形やカラフルなさげもん、まりなどが並び、訪れた人は、伝楽人がたてた抹茶を味わいながら、春の雰囲気を楽しんでいました。

小学校生活の思い出を込めて

町内小学6年生が作陶体験



個性あふれる作品を制作する児童

町内小学校の6年生58人は、町内5つの窯元指導の下、小学校生活最後の卒業記念製作として手びねりによる作陶体験に挑みました。

これは、南関町まつり実行委員会(雪野栄二実行委員長)が、小学6年生を対象に、陶芸を通して自由な想像力を発揮する場を提供する目的として開催。児童たちはプロの技を教わりながら、自分で思い描いた作品に思いを込め、集中して作りあげていました。児童たちの希望の色で着色され完成した個性豊かな作品は、3月2日、3日に開催された陶器・梅まつりで行われた「子ども陶芸展」で展示しました。

春の香りただよう商店街

関の初市・南関100円商店街

3月3、4日の両日、毎年恒例の「関の初市」(主催:南関町商工会南関支部)が行われ、柑橘類や梅の花が爽やかに香る中、苗木や雑貨、食品など多くの露店が立ち並び、まちの駅「ゆた〜と」前では餅つきが行われ、買い物客の注目を集めていました。

また、3日には、南関100円商店街(主催:南関100円商店街実行委員会)とフリーマーケットも同時開催されました。

100円商店街は関町商店街からビッグオークで行われ、36の商店などが参加。南関町ボランティア連絡協議会(尾崎由美会長)も出店し、スタンプラリーの参加者には花苗のプレゼントもありました。

南関100円商店街実行委員会の花見洋昭実行委員長は「今年は梅まつりと重なり出店数が少ないけど、シャトルバスを利用しているお客さんが流れてきてくれてよかった」と感想を述べました。

古くからの言い伝えでは、初市の風に当たると健康になり、金物を買うとその年はお金が貯まるといわれています。来場者たちは春の訪れを感じながら買い物を楽しんでいました。



▲苗木などを選ぶ来場者たち



▲1日の野菜摂取量350gを体験している様子

佐藤町長が第11回B&G 全国サミットに登壇

誰もが輝ける未来を!

～オリンピック・パラリンピックへ向けた自治体事例から学ぶ～

第11回B&G全国サミットが1月22日に東京都の笹川記念会館で開催されました。

全国各市町村長224名をはじめ、800名を超える参加の中、「地域のパラスリートや体験会を通じて共生社会の実現」をテーマとして佐藤町長が事例発表を行いました。

「全国サミットで南関町の取組を発表できたことはよかったですと思います。これからも、いろんな分野での取り組みを発表し、全国の方に南関町のことを知ってほしいと思います」と感想を述べました。

今後は、海洋センターを拠点とし、身障者協議会などの各組織との連携・相談体制の確立や生涯スポーツ理解のための教室などを進めていきます。



オリンピック・パラリンピック・ ムーブメント全国展開

オリンピック・パラリンピック・ムーブメント全国展開事業は、2月23日、南関中学校(樹本龍次校長)で講演会と実演を行いました。

これは、2020年東京オリンピック・パラリンピックに向けて興味関心を高めることを目的として開催。当日はゲストとして、リオデジャネイロパラリンピックなどに出演し、東京パラリンピック車いすテニスを目指す川野将太さんが講演を行いました。講演では、「挑戦」をテーマに、自分は何がしたいのか、何ができるのかということ、自身の経験を踏まえて話しました。また、講演の後は実演も行われ、生徒たちは、車いすの操作に悪戦苦闘しながら、車いすを使用してスポーツを行うことの難しさを体験しました。





見たら絶対好きになる！

女子ハンドボール世界選手権大会

Interview

日本代表チームの要である永田選手（以下、永）と勝連選手（以下、勝）に突撃インタビュー！二人はオムロン（山鹿市）から代表入り。見どころや世界選手権に向けた意気込みを聞きました。



ながた 永田 しょうり選手

福岡県出身。平成18年にオムロン加入。加入年の目標が「4冠」だったことから愛称はカン。平成23年、日本代表入り。攻撃・守備を切り開く影の立役者「ポスト」。

かつれん ちえ 勝連 智恵選手

沖縄県出身。平成20年にオムロン加入。加入年から愛称はオリ。平成24年、日本代表入り。ダイナミックなシュートが魅力の「左サイド」。

選手に突撃インタビュー
ハンドボールの見どころを教えてください！
勝… 攻守の切り替えがとても速いのが魅力の一つです。守備の場面では、相手のポストプレイヤーと競り合っているところが見どころですね。機動力があり、いつでも動いているバックプレイヤーに注目して、その後の展開を予想しながら見ると面白いですよ。

永… 日本は細かい動きと機動力で外国人選手に立ち向かいます。スピードで守備を崩し、いかに隙を突いて得点に結びつけるかがポイントです。
世界選手権に向けての意気込みをお願いします！
永… 「優勝」と言いたいところですが、これまでの最高がベスト16なので、まずはベスト4が目標です。地元の声援を力に変えて、全力で目標に向かっていきたいです。
勝… 東京五輪につながる大事な大会なので、より多くの熊

ハンドボールをこれから始める人に一言
永… とにかくハンドボールを楽しんでほしいです！
勝… 走る、投げる、跳ぶといった全ての動作が詰まっている競技です。プレーを見た子どもたちに真似してもらえよう、次の世代につながるよう頑張りたいです。
チームの中心である二人。終始笑顔で語っていただきました。日本選手の皆さんの活躍から目が離せません！



▲試合でシュートを打つ勝連選手

本の皆さんにいいプレーを見せられたらと思います。

熊本市町村広報担当者による合同特集



見たら絶対好きになる！

女子ハンドボール世界選手権大会

昨年12月4日に山鹿市で開催された女子ハンドボールアジア選手権「日本 VS イラン」戦



今年11月30日～12月15日に県内5会場で開催される「2019女子ハンドボール世界選手権大会」。国内で開催される女子ハンドボールの世界選手権で、全試合が1つの県で行われるのは初めての事です。

見たら絶対好きになる。ルールや見どころが分かるともっと好きになる。ハンドボールの魅力や大会情報をチェックして、一緒に大会を盛り上げましょう。

ハンドボールのここが見どころ！

- ① コートに入れるのはゴールキーパー含む7人。本大会のベンチ入り可能人数は16人。
「知れば知るほど好きになる」ハンドボールのルールや見どころを、ハンドボール経験者の森田さんとくまモンが教えます！
- ② ボールを持ったなら「3歩、3秒以内」に投げないと反則になります。
ボールが素早く飛び回るので、試合展開が速い！
- ③ ボールの大きさはレタス程度。片手で持つことができず。
シュート速度は時速90を超えらることも！
- ④ 肉体がぶつかり合う激しいスポーツ。正面からの接触プレーはノーファール。
この迫力はぜひ試合会場で！



熊本国際スポーツ大会推進事務局 もりたけむる 森田 勇さん



くまモン 電キエックま！

ラグビーワールドカップ2019を熊本で2試合開催！

今年はラグビーの国際大会も熊本で開催。熊本を含めた日本の12都市が開催都市に選ばれています。「4年に一度じゃない。一生に一度だ」。一緒に応援してラグビーも盛り上げましょう。

熊本県民総合運動公園陸上競技場で開催予定の試合

- 10月6日（日）午後4時45分～ フランス vs トンガ
- 10月13日（日）午後5時15分～ ウェルズ vs ウルグアイ

関わり方は人それぞれ。いろいろな方法で大会に参加しよう！

チケットをオフィシャルサイトで先行販売中！

- 申込期間 2月3日（日）～6月20日（木）
- ホームページ <https://japanhandball2019.com/>

大会運営・語学ボランティアスタッフ二次募集

ボランティアスタッフ二次募集を4月から開始予定です。

- 問い合わせ 2019女子ハンドボール世界選手権大会 組織委員会事務局 ☎096(333)2558

ハンドインハンド Hand in Hand

大会公式PRキャラクターのくまモンをデザインしたハンドボールが県庁をスタートし、国内、さらには海外のハンドボールフレンドなどを次々に結ぶ様子を紹介しています。毎月7のつく日に更新。ぜひご覧ください。



動画はこちら↑

ご自宅の耐震化を支援します。

南関町



南関町では、今後の大地震に備え、町民の皆様が安心して住み続けられる住まいの確保を図るため、戸建て木造住宅の耐震改修設計、耐震改修費用等の補助を実施しています。

耐震改修設計

A 補助対象者	原則として住宅の所有者
B 補助対象経費	耐震改修設計に要する費用
C 補助率	3分の2以内
D 補助金の額	B×C又は20万円 のいずれか低い方の額

耐震改修工事

A 補助対象者	原則として住宅の所有者
B 補助対象経費	耐震改修工事に要する費用
C 補助率	2分の1以内
D 補助金の額	B×C又は60万円 のいずれか低い方の額

耐震改修が必要かについては、県の戸建て木造住宅耐震診断士派遣事業をご検討ください。(自己負担 5,500 円又は 19,000 円)

(問合せ先)熊本県建築住宅センター
096-385-0771



筋かいによる補強の例

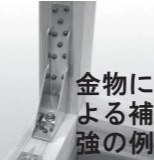

金物による補強の例

建替え工事

A 補助対象者	原則として住宅の所有者
B 補助対象経費	建替え工事に要する費用
C 補助率	23%以内
D 補助金の額	B×C又は60万円 のいずれか低い方の額

くまもと型復興住宅



益城町テクノ団地内に展示中 10~18 時(水曜日定休)

耐震シェルター工事

A 補助対象者	原則として住宅の所有者
B 補助対象経費	耐震シェルター工事に要する経費
C 補助率	2分の1以内
D 補助金の額	B×C又は20万円 のいずれか低い方の額

耐震シェルター

地震で住宅が倒壊しても寝室や就寝スペースを守る装置



画像はイメージです。

A 共通条件

戸建て木造
在来構法、ツーバイフォー工法 又は伝統構法
階数3以下
現に所有者が居住



熊本地震により罹災 (一部損壊以上)	(Aの条件に加え、新・旧※1別に●▲の条件を全て満たすものが対象)							
	耐震改修設計	耐震改修工事	建替え工事	耐震シェルター工事	新	旧	新	旧
耐震診断の結果、 倒壊のおそれ有り	●	●	●	●	●	●	●	●
被災者生活再建支援金の 支給対象ではないもの								▲※2

※1 新：新耐震基準の場合(昭和56年6月以降に着工したもの) 旧：旧耐震基準の場合(昭和56年5月以前に着工したもの)

※2 「耐震診断の結果、倒壊のおそれ有り」又は「熊本地震により罹災(大規模半壊以上)」のいずれかで対象

※ 耐震診断を受けられた場合で、耐震性ありの診断結果が出ている場合は、いずれも対象外となります。

募集期間 平成31年4月1日～ (閉庁日は除く)
午前9時～正午、午後1時～5時
※予算に達した場合、一旦募集を締め切る場合があります。

必要書類 補助申請書、費用の見積書等(詳しくは、右記へおたずねください。)

申込・問合せ先
南関町建設課
電話：0968-57-8592

ブロック塀等の耐震化を支援します。

南関町

南関町では、今後の大地震に備え、町民の皆様が安心して通行できる避難路の安全確保を図るため、道路に面したブロック塀等の耐震化を行う所有者又は管理者へ補助を実施しています。

ブロック塀等の撤去

補助対象者	所有者又は管理者
補助対象経費	撤去処分費
補助率	10分の10以内
補助金の額	12,000 円/m 又は 20 万円 のいずれか低い方の額
補助対象要件	地盤面から 80 cm 以上

撤去後の新設

補助対象者	所有者又は管理者
補助対象経費	撤去後の新設
補助率	10分の10以内
補助金の額	15,000 円/m 又は 20 万円 のいずれか低い方の額
補助対象要件	撤去と一連であること

点検表：こちらを参考に所有するブロック塀等の「安全性」について御確認ください。

○コンクリートブロック塀
(鉄筋が入っているもの)

点検項目	点検内容	チェック欄	
		適合	不適合
① 高さ	地盤から2.2m以下	<input type="checkbox"/>	<input type="checkbox"/>
② 壁の厚さ	高さ2m超え: 15cm以上	<input type="checkbox"/>	<input type="checkbox"/>
	高さ2m以下: 10cm以上	<input type="checkbox"/>	<input type="checkbox"/>
③ 鉄筋	壁内に直径9mm以上の鉄筋が縦横とも80cm間隔以下で入っており、縦筋は壁頂部および基礎の横筋にそれぞれかぎ掛けされている	<input type="checkbox"/>	<input type="checkbox"/>
④ 基礎	基礎がある (※高さ1.2m以上の塀については、丈が35cm以上で根入れ深さが30cm以上の鉄筋コンクリート造の基礎)	<input type="checkbox"/>	<input type="checkbox"/>
⑤ 控え壁	塀の長さ3.4m以下ごとに、塀の高さの1/5以上突出した控え壁がある (※高さ1.2m以上の塀のみ)	<input type="checkbox"/>	<input type="checkbox"/>
⑥ 傾き、ひび割れ	全体的に傾いていない	<input type="checkbox"/>	<input type="checkbox"/>
	1mm以上のひび割れがない	<input type="checkbox"/>	<input type="checkbox"/>
⑦ ぐらつき	人の力でぐらつかない	<input type="checkbox"/>	<input type="checkbox"/>
⑧ その他	塀が土止め壁を兼ねていない	<input type="checkbox"/>	<input type="checkbox"/>
	玉石積み擁壁等の上でない	<input type="checkbox"/>	<input type="checkbox"/>

○組石造の塀
(鉄筋が入っていないコンクリートブロック塀等)

点検項目	点検内容	チェック欄	
		適合	不適合
① 高さ	地盤から1.2m以下	<input type="checkbox"/>	<input type="checkbox"/>
② 壁の厚さ	各部分の厚さが、その部分から壁頂までの垂直距離の1/10以上ある	<input type="checkbox"/>	<input type="checkbox"/>
③ 鉄筋	-	-	-
④ 基礎	根入れ深さが20cm以上ある	<input type="checkbox"/>	<input type="checkbox"/>
⑤ 控え壁	塀の長さ4m以下ごとに、壁の厚さの1.5倍以上突出した控え壁がある。 または、壁の厚さが必要寸法の1.5倍以上ある	<input type="checkbox"/>	<input type="checkbox"/>
⑥ 傾き、ひび割れ	全体的に傾いていない	<input type="checkbox"/>	<input type="checkbox"/>
	1mm以上のひび割れがない	<input type="checkbox"/>	<input type="checkbox"/>
⑦ ぐらつき	人の力でぐらつかない	<input type="checkbox"/>	<input type="checkbox"/>
⑧ その他	塀が土止め壁を兼ねていない	<input type="checkbox"/>	<input type="checkbox"/>
	玉石積み擁壁等の上でない	<input type="checkbox"/>	<input type="checkbox"/>

1つでも不適合があれば、ブロック塀等の安全対策が必要と考えられます。
専門家にご相談ください。(補修で済む場合は、補助の対象となりません。)

募集期間 平成31年4月1日～ (閉庁日は除く)
午前9時～正午、午後1時～5時
※予算に達した場合、一旦募集を締め切る場合があります。

必要書類 補助申請書、費用の見積書等(詳しくは、右記へおたずねください。)

申込・問合せ先
南関町建設課
電話：0968-57-8592

知っててよかった 情報配達便



今月の相談

行政相談
4月11日(木)
午後1時～3時
社会福祉協議会
行政相談委員 野田泰臣さん
☎53-0530

補聴器相談
毎週火曜日
午前9時～10時
役場福祉課
福祉課福祉係
☎57-8503

心配ごと相談
4月11日(木)・25日(木)
午後1時～3時
社会福祉協議会
社会福祉協議会
☎69-9020

人のうごき

平成31年2月末現在		
世帯数	4,149世帯(+4)	出生5人
人口	男 4,663人(+1)	死亡16人
	女 5,112人(-7)	転入22人
計	9,775人(-6)	転出17人

()内は前月比

相談

高齢者の健康相談

高齢者の健康で心配なことや困ったことがある人は、気軽にご相談ください。

とき
4月10日(木)・17日(木)・24日(木)
午前10時～11時30分
ところ 保健センター
相談料 無料
予約・問い合わせ先
保健センター
☎53-3298

心の健康相談

心の健康で困ったことや心配なことがある人は、お気軽にご相談ください。ご家族の相談も受けています。

とき
4月15日(日)
午後1時～3時
ところ 保健センター
相談料 無料
※保健センターに予約が必要ですが、来所が困難な場合は訪問もしています。
予約・問い合わせ先
保健センター
☎53-3298

高齢者のための 無料職業紹介所

高齢者(おおむね65歳以上)の皆さんに、本人の希望と能力に応じた仕事をご紹介します。

とき
毎週月・水・金曜日
午前10時～午後3時30分
ところ
熊本県有明保健所
(玉名市岩崎1004-1)
*事業主の皆さんから高齢者に適した求人申し込みを受け付けています。
詳しくはお問い合わせください。

募集

玉名圏域手話奉仕員 養成講座受講生募集

玉名圏域手話奉仕員養成研修を行います。
手話奉仕員とは、聴覚障害者の社会参加や自立の促進に必要なコミュニケーションの支援をする人です。
日程
【入門課程】

4月4日～8月8日まで
17回 34時間
【基礎課程】
9月5日～

2020年3月26日まで
28回56時間
(テスト1回・閉校式1回を含む)
※基礎課程は入門課程を修了した人に限ります。初心者を受け付けません。

じかん
毎週木曜日
午後6時45分～8時45分
ところ
玉名市文化センター
(玉名市繁根木88番地1)
申込方法
開催日に会場で受け付けます
(5月2日締切)

受講資格
高等学校卒業以上の学力を有した人
問い合わせ先
一般財団法人
熊本県ろう者福祉協会
熊本市中央区水前寺六丁目9番4号
☎096-383-5587



第31回熊本県シルバー 作品展作品募集

高齢者に創作活動の発表の場を儲けることで文化活動を促進し、多くの人が作品に触れる機会を持ち、創作活動を通して生きがいづくりの推進を図ることを目的として開催します。各部門の金賞・銀賞作品は、2020年11月に岐阜県で開催される「ねんりんピック岐阜2020」に出展される予定です。

作品展示期間
8月20日(木)～8月25日(日)
作品展示場所
熊本県立美術館分館
出店部門
日本画、洋画、写真、書、彫刻、工芸
出店資格
平成31年4月1日時点で60歳以上である県内在住のアマチュア(1人1点まで)
出店料 1,000円
募集期間
4月1日(日)～6月28日(金)
申込方法
各市町村福祉課または教育

大牟田高等技術専門学校 6月開始訓練生募集

募集科目
・介護職員実務者研修科
募集期限
4月24日(木)まで
定員 各20人
対象者 就職希望者
受講料 無料
(教科書代などが別に必要)
▽福岡県立
大牟田高等技術専門学校
☎0944-54-0320

試験

2019年度第1回 危険物取扱者試験

試験日 6月9日(日)
試験の種類
・甲種危険物取扱者試験
・乙種危険物取扱者試験
(第1類～6類)
・丙種危険物取扱者試験
試験地

もよおし

竹を使ったものづくり

熊本市・八代市・天草市・玉名市
願書受付期間
書面申請
4月11日(木)～18日(木)
電子申請
4月8日(日)～15日(日)
願書の請求・問い合わせ先
問(二)消防試験研究センター
熊本県支部
☎096-364-5005

くらし

春の全国交通安全運動

「エコアくまもと」にある竹を使ってそれぞれの部位を組み立てて、カニを作ります。

申し込み方法
参加者の住所、氏名、学年(年齢)を電話で連絡
問 最終処分場「エコアくまもと」
☎0968-53-8500
期間
5月11日(日)から20日(日)の10日間
運動の重点
1 子どもと高齢者の交通事故防止
2 自転車の安全利用の推進
3 全ての座席のシートベルトとチャイルドシートの正しい着用の徹底
4 飲酒運転の根絶
※5月20日(日)は交通事故死ゼロを目指す日です。
問 熊本県交通安全推進連盟
(県庁くらしの安全推進課内)
☎096-333-2293

がんサロン “なんかんとっば会”

がんに関する悩みや不安について話し合う交流会を、経験者を交えて開催します。

- 対象者 現在がん治療中の人およびその家族、がん体験者
- とき 4月28日(日) 午後1時30分～3時30分
- ところ 南関町交流センター
- 参加費 無料



問 保健センター ☎53-3298 がんサロン代表: 鶴智二郎

4月から産前産後期間の 国民年金保険料が 免除となります！

免除期間

出産予定日または出産日が属する月の前月から4か月間の国民年金保険料が免除されます。なお、多胎妊娠の場合は、出産予定日または出産日が属する月の3か月前から6か月間の国民年金保険料が免除されます。

※出産とは妊娠85日(4か月)以上の出産をいいます。(死産、流産、早産された人を含みます)

対象者

「国民年金第1号被保険者」で出産日が平成31年2月1日以降の方

届出期間

出産予定日の6か月前から届出可能です。

届出および問合せ先

☎57-8508 税務住民課 住民係

☎ 経済課 農林振興係 ☎57-8504

平成31年度南関町有害鳥獣 電気防護柵・金網防護柵 設置補助金の受け付けを 開始しました

平成31年度南関町有害鳥獣電気防護柵・金網防護柵設置補助金の受け付けを4月1日より開始しました。

対象は南関町に住所を有する農業者で、町内の圃場に設置することが条件になります。

なお、新規の人を優先しますのでご了承ください。補助金額は、事業費の2分の1とし、10アールあたり上限7万円です。

補助金の交付を受けようとする場合は、着工前に経済課農林振興係にある交付申請書に記入の上、見積書と設置箇所を確認できる図面を添えて申請してください。

新たな森林経営管理制度及び林地台帳制度について

森林所有者の世代交代や木材価格の低迷などにより森林への関心が低下することで、土砂災害や水源涵養などへ影響を及ぼすことが懸念されています。このため、「森林経営管理制度」が平成31年4月1日より施行され、森林の適切な経営や管理を進めることとしています。

森林所有者の皆さんには今後、森林の経営や管理についての意向を調査し、必要に応じ今後の経営管理の計画を定めます。また、森林施業の集約化などを円滑に進めることを目的として、林地台帳及び森林の土地に関する地図を整備する制度も施行されました。

林地台帳は、森林の所有者に関する情報(氏名、住所)を除き、原則どなたでも閲覧可能です。費用につきましては、地図を請求される場合、南関町手数料条例に基づき請求することとなります。また、電子データにて林地台帳情報の提供を受けたい場合、記録媒体については申出者側がご用意ください。

林地台帳の情報は、次の点にご留意ください。

- 森林の土地の権利や境界を確定するものではないこと
- 森林の土地の売買等に係る証明資料として用いることはできないこと
- 申請書に記載した利用目的以外には利用できないこと
- 申請者以外の者に提供してはならないこと



平成31年度介護保険料を 暫定賦課します

介護保険料は、町民税の課税状況が確定する7月に、その年度の保険料を決定(確定賦課)し、通知いたします。保険料が確定するまでの間(4月から6月)は、暫定的に前年度(平成30年度)の所得段階を参考にして保険料を決定(暫定賦課)し、4月に通知いたします。

皆さんにご負担していただく介護保険料は、介護保険制度を支える大切な財源となりますので、皆さんのご理解をお願いいたします。

※今まで特別徴収されていた人は、平成30年7月に通知した納入通知書兼特別徴収開始通知書に平成31年度の保険料が記載されています。

問い合わせ先 福祉課介護保険係 ☎57-8591

『ジョブカフェ・玉名ブランチ』 出張無料就職相談会

就職に関する様々な相談をお受けします。どのような仕事に向いているかの適性診断、求人情報の紹介、履歴書の作成、面接対策など就職活動をお手伝いします。

- とき 4月23日(木)
午後1時~4時
- ところ 南関町公民館
- 対象 求職者およびその家族など



☎ ジョブカフェ・玉名ブランチ(玉名地域振興局内)
☎74-1125

4月27日(土)から5月6日(月) までの10連休における 各医療機関などの 対応状況のお知らせ

4月27日(土)から5月6日(月)までの10連休中は休診する病院・診療所などが多いため、医師会など関係団体の協力を得て、10連休中における病院・診療所などの対応状況を公表しています。

詳細は、以下のホームページをご覧ください。

http://www.pref.kumamoto.jp/kiji_26429.html

☎ 南関町保健センター ☎53-3298

平成31年度 南関町戦没者追悼式

戦没者の冥福を祈り、恒久の平和を願うために平成31年度南関町戦没者追悼式を行います。

- とき 4月19日(金)
- ところ 午前10時30分~
南の関うから館
- 儀式 無宗教方式



▲ 昨年の戦没者追悼式

☎ 福祉課福祉係 ☎57-8503

南関町の介護事業所紹介 Vol.1

地域密着型介護事業所 No.1



施設名称: **グループホームたんぽぽ**

所在地: 南関町四ツ原1338番地
 電話番号: 53-8881
 事業開始日: 平成15年6月1日

～だれが利用できる?～

- ・南関町民
- ・認知症の症状があり要支援2以上の認定を受けた方

～サービスの種類は?～

◎認知症対応型共同生活介護(認知症高齢者グループホーム)
 少人数の家庭的な雰囲気の中で共同生活を支援するサービス

～具体的にどんなサービス?～

認知症の高齢者が共同で生活する住居において、入浴、排泄、食事等の介護、その他の日常生活上の世話、機能訓練を行う

～事業所から一言!～

入居者様一人一人が、その人らしく安心した生活ができるように、家族・地域・医療との連携を図り、スタッフ一人一人が入居者様に寄り添い毎日笑い声が聞こえるように支援いたします。

地域密着型介護事業所 No.2



施設名称: **デイサービスあい**

所在地: 南関町四ツ原3072番地
 電話番号: 53-9866
 事業開始日: 平成25年9月

～だれが利用できる?～

- ・南関町民
- ・認知症の症状があり要介護1以上の認定を受けた方

～サービスの種類は?～

◎地域密着型通所介護(小規模デイサービス)
 小規模のデイサービスで、日帰りで介護や生活機能訓練などを行うサービス

～具体的にどんなサービス?～

18人以下の小規模デイサービスに通ってもらい、食事、入浴などの日常生活上の支援や生活機能訓練などを日帰りで提供する

～事業所から一言!～

平成25年9月に四ツ原上南田原地区に誕生した「デイサービスあい」は、地域の皆様に支えられて、6年目を迎えました。私たちは、「であい・ふれあい・ささえあい・まなびあい」の4つの「あい」をモットーに、皆様と過ごす時間を大切にしております。笑い声が絶えないデイサービスあいには是非一度お立ち寄り下さい。

～地域密着型介護事業所とは?～

高齢者が中重度の要介護状態となっても、可能な限り住み慣れた自宅又は地域で生活を継続できるようにする施設です。南関町民が利用できる南関町民のための事業所です。

町のHPでも事業所の紹介をしています

第1回 南関町を支える農業者さん

おくむらともひろ

奥村友博さん・さゆりさん(上坂下)



南関町坂下地区で米や万次郎カボチャ、タケノコの栽培やライスセンターを経営されている奥村友博さん・さゆりさんご夫婦取材しました。

お互いに別の仕事をしながら、農業に興味を持ったことから始められ、10年以上になられます。

最も気を使っていることは、つくりあげる農産物の品質だそうです。

農業経営における今後の課題は、農産物の販路の拡大であり、それに関わる情報収集などに力を入れているとのことでした。

取材時は、3月1日から開始されるタケノコの集荷に向けて準備を頑張っているところでした。

奥村さんご夫婦、お忙しい中の取材のご協力ありがとうございました。

「いだてん」放送記念

くまもットンすき焼き 【金栗四三びっくり飯】キャンペーン

大河ドラマ「いだてん」の主人公、金栗四三氏の偉業をたたえとともに、ふるさと玉名地域の食の魅力、県内外に広くPRし誘客につなげることを目的とした熊本県観光連盟のキャンペーンの一環で、金栗氏が登場時代に好んで食されていたという『豚すき焼き』と地元名産のトマトをコラボレーションした新たなご当地グルメ(新名物)が開発されました。

玉名地域の飲食店・宿泊施設など25店が参加、町でも3店舗【うえだ屋、関所亭、レストラン松風】が参加、提供されています。「すき焼き=和」にこだわらないメニューの数々を食してみませんか?



リサイクルプラザつうしん

4月リサイクル体験受講者募集 クリーンパークファイブ ☎78-4433 玉名郡長洲町名石浜4-2-1

日	時間	講座名	講師名	募集人員	募集期間	準備するもの
19日 金	午後1時30分 ～午後3時	廃油キャンドル &キャンドルホルダー 	職員	6人	電話受付	①1回使用した天ぷら油 約200cc(カップ約15個分) ※こげ茶色なもの、汚れが 混じっているものは不可 ②空の1Lの牛乳パック1本 ③のり ④手拭きタオル
					1日 9時～15日 午後3時	
					希望者多数の場合の抽選日	
					17日 午前10時	

※受付方法 電話で受付をし、受講希望者が多い場合は抽選を行います。お気軽にお申込みください。

後期高齢者医療被保険者の人へお知らせ

後期高齢者医療制度の対象となる人

- ・75歳以上の人(75歳の誕生日から自動的に加入)
- ・65歳から75歳未満の人で一定の障がいがある人(市(区)町村に申請し、広域連合の認定を受けた日から加入)
※一定の障がいがある人とは、身体障害者手帳に記載された障がいの等級が1～3級及び4級の一部、精神障害者手帳に記載された障がいの等級が1～2級、療育手帳に記載された障がいの等級がA判定の人などです。
- ※一定の障がいに該当する人の加入(障がいの認定の申請)は任意です。障がいの認定は、いつでも申請することができ、いつでも撤回することができます。ただし、過去にさかのぼって申請、撤回することはできません。
- ※生活保護を受けている人などは対象になりません。

平成30・31年度の保険料率

- ・保険料は被保険者一人ひとりが納めます。
- ・保険料率は、2年ごとに見直され、熊本県内で均一となります。

保険料額 (年額) <small>※年額62万円が上限です</small>	=	均等割額 <small>(被保険者1人当たり)</small> 47,900円	+	所得割額 <small>(総所得金額等-33万円) (基礎控除)</small> × 所得割率 9.26%
---	---	---	---	--

平成31年度は保険料の軽減内容が見直されます。

所得が低い方の保険料は継続して軽減されますが、対象者の範囲や軽減割合が見直されます。被用者保険加入者(※)に扶養されていた方の保険料の軽減は、軽減期間が見直されます。
 (※)被用者保険とは協会けんぽ、健保組合、共済組合などです。

所得が低い方の軽減

◆保険料の均等割額の軽減 <<5割・2割軽減対象者の拡大と軽減割合の一部が変更>>

世帯(被保険者と世帯主)の総所得金額等の合計額が

「基礎控除額(33万円)」を超えない世帯で、被保険者全員の年金収入の控除額をそれぞれ80万円として計算したうえで所得が0円となる場合

保険料の均等割額を **8割軽減**

(変更前)9割軽減
 介護保険料の軽減拡充等に合わせて軽減率が下がります。

「基礎控除額(33万円)」を超えない世帯

保険料の均等割額を **8.5割軽減**

「基礎控除額(33万円)」+「**28万円**×世帯の被保険者数」を超えない世帯 (拡大)

保険料の均等割額を **5割軽減**

「基礎控除額(33万円)」+「**51万円**×世帯の被保険者数」を超えない世帯 (拡大)

保険料の均等割額を **2割軽減**

*均等割の軽減判定についての総所得金額等は、専従者控除や譲渡所得特別控除の適用前になります。また、年金所得については15万円を控除した額で判定します。

被用者保険加入者に扶養されていた方の軽減

<<軽減期間一制度加入した月から2年間に>>

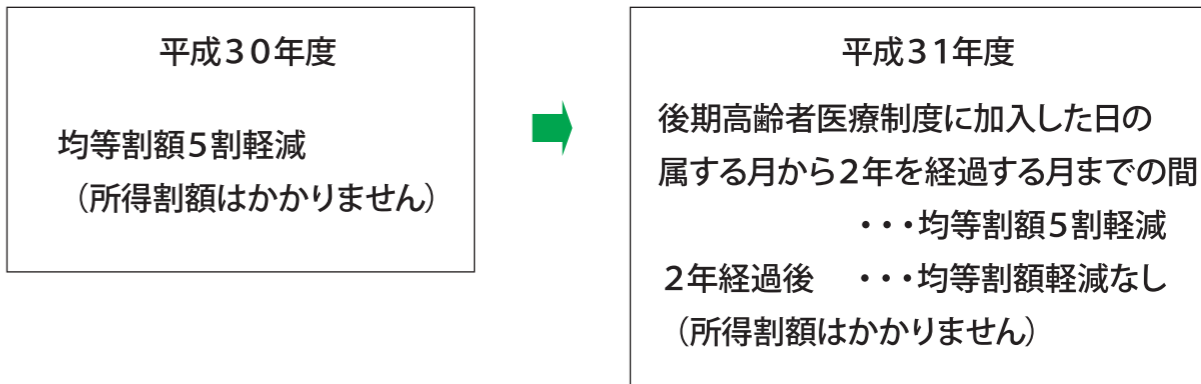

対象となる方…資格を得た日の前日まで、被用者保険加入者に扶養されていた方

平成31年度 後期高齢者医療保険料の納め方について

後期高齢者医療保険料は、**特別徴収**(年金からの差し引き)又は**普通徴収**(納付書又は口座振替)により納めることになります。

特別徴収の方

平成31年4月より **年金からの差し引き** により保険料を納めていただきます。

普通徴収の方

平成31年4月より **納付書又は口座振替** により保険料を納めていただきます。

～ 特別徴収から口座振替への変更について ～

後期高齢者医療保険料を特別徴収(年金からの差し引き)により納めている方は、申し出により、保険料を口座振替での納付へ変更することができます。

南関町交流センター「入浴時間延長」のお知らせ

交流センターの入浴時間の延長を4月2日(木)から試験的に行います。これまで午後4時で終了していた入浴時間を午後7時まで延長します。なお、入浴時間のみの延長となりますので、入浴施設以外の利用はできません。詳しくは南関町役場福祉課(電話:57-8503)、交流センター(電話:53-2007)までお尋ねください。



平成31年度 高齢者の肺炎球菌予防接種について

定期予防接種対象者の成人用肺炎球菌予防接種費用の一部助成を行います。
なお、対象者には個人通知をします。

- 平成31年度対象者
(ただし、過去に成人用肺炎球菌予防接種を一度も接種したことがない人)

年齢	対象生年月日
65歳	昭和29年4月2日～昭和30年4月1日生まれ
70歳	昭和24年4月2日～昭和25年4月1日生まれ
75歳	昭和19年4月2日～昭和20年4月1日生まれ
80歳	昭和14年4月2日～昭和15年4月1日生まれ
85歳	昭和9年4月2日～昭和10年4月1日生まれ
90歳	昭和4年4月2日～昭和5年4月1日生まれ
95歳	大正13年4月2日～大正14年4月1日生まれ
100歳以上	大正9年4月1日以前に生まれた人

- 実施期間：4月1日(月)～2020年3月31日(火)まで
(ただし、診療時間内に限る)

- 自己負担金：**2,000円**

- 接種回数：**1回** (過去にこのワクチンを接種したことがある方は、助成の対象になりません。)

※このワクチンは、1回の接種で肺炎球菌の23種類の型に対して免疫をつけることができます。現在90種類以上の肺炎球菌の型が報告されています。「肺炎球菌ワクチンを接種すれば肺炎にかからない」ということではありませんが、この23種類の型で成人の肺炎球菌による感染症の80%が予防できます。

- 実施医療機関：町が委託している医療機関

田尻医院	53-0016	さかき診療所	53-1125
田辺クリニック	53-8211	和水町立病院	86-3105
森の里クリニック	0968-34-2800	石崎医院	0944-58-0117

※成人用肺炎球菌予防接種は、委託医療機関及び保健センターに準備しています。

※委託医療機関以外での接種を希望する場合は、予防接種依頼書等が必要です。
事前に保健センターまでご連絡ください。

平成31年度 (2019年) 脳ドックのご案内

脳ドックを希望される人は、南関町保健センターへ電話で申し込みください。

- 対象 南関町に住所を有する40～74歳までの人
※過去4年間(27年5月～31年3月まで)町の脳ドックを受けた人は受診できません。
- 定員 **先着140人** ※4月10日(木)から受け付けます。
※定員になり次第締め切ります。
- 時期 5月から年間をとおして、月12人程度(火曜日と金曜日の予定)
- 検診場所 荒尾市民病院(直接受診、送迎なし)
- 負担金 **40～74歳の南関町国保:10,000円**
40～74歳の南関町国保以外の人:11,000円
- 注意 南関町国保の人は、脳ドックに特定健診が含まれているため、ほかの特定健診は受診できません。

内容

頭部MRI検査による脳の横断像

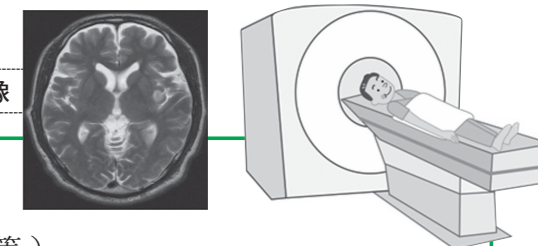

- ・診察 ・計測 ・血圧測定 ・尿検査
- ・血液検査等(脂質、血糖、腎機能、肝機能、貧血等)
- ・心電図 ・眼底、眼圧 ・頸部エコー(動脈硬化の進行具合を見る)
- ・頭部MRI検査(磁石の力で脳自体を輪切りにしてあらゆる方向から写しだす検査)
- ・頭部MRA検査(磁石の力で血管を写しだす検査)

※脳ドックは、**脳梗塞等の疾患を早期に発見する目的**で実施しており、**認知症を早期に発見するものではありません。**

「**脳梗塞**」とは・・・脳の血管が詰まることで、その先の脳細胞に血液が行かなくなり、脳細胞が死滅することでマヒ等の症状が出ます。



～子育て相談～
(月～金曜/10:00～16:00)
子育てで心配なこと、悩み、
どんな小さなことでも
気軽に相談してください。

～オープンガーデン～
天気のいい日は園庭を開放
します。帽子や着替え、
飲み物(お茶)の準備を
お願いします。

<ルーム利用>
10:00～16:00
(月～金曜)
なお、土曜日も
自由開放します



<問い合わせ>
子育て支援センター
(南関こどもの丘保育園内)
TEL:53-6668
FAX:53-6667

日	月	火	水	木	金	土
	1	2	3	4	5	6
	7	8	9	10	11	12
14	15	16	17	18	19	20
21	22	23	24	25	26	27
28	29	30	*Mapleではふれあい遊びやART, お誕生会、身体測定・・・また地域の方々の交流や クッキングなど楽しいイベントをたくさん行ってあります。 気軽に遊びにきてください(*▽*)			

なんもかんもトツパ☆丸

★戦国肥後国衆まつり

♥2月10日は、お隣の和水町で開催された「戦国肥後国衆まつり」に遊びに行ってきたよ★ジャン!金栗Tシャツバージョン!
これからTシャツを着て、PR頑張るんだ〜(^o^)/この日はみんなと一緒にダンスを踊ったりしてとっても楽しかったよ!



★おそろいの金栗Tシャツ

♥この日は、博多駅で金栗四三さんと熊本観光フェアが開催されて、くまモンと一緒に盛り上げに行ってきたよ〜(^o^)/もちろんおそろいの金栗Tシャツ★
たくさんお客さんも来てくれてとってもにぎやかなイベントになったよ(^o^)
なかなか福岡に行けなかったからしっかりPRしてきたよ〜!!

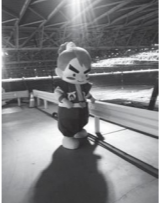

★エコアくまもと

♥2月16日は、エコアくまもとであった、「どんぐりペイント・ブローチ」づくりに参加してきたよ★
ほくも作ってみたんだけど、どあー??そのあとは、施設内を見学させてもらったんだ♪とっても勉強になったよ(^v^)





★恋のキューピット♥

♥みんなのハートを狙い撃ち(#^.^#)この日は、恋のキューピットバージョン♪KOIBANA学校の卒業式が旧春富小学校であって、みんなを応援に行ってきたんだ★
ほくのおかげ??で3組もカップルができたの(≧V≦)♡
これから、恋のキューピットの依頼も増えちゃうかもな〜♪
お幸せに...♥



なんかんトツパ丸のFacebookは右のQRコードからアクセスできます。
※パソコン・スマートフォンの人は、こちらからもアクセスできます [トツパ丸フェイスブック](#) 検索



もつと幸せを求めて〜人権の話〜 204

統一応募用紙への想い

応募用紙は、就職や進学時に受験者が必要事項を記入して、会社や学校に提出することになります。
このことで、不利益な判定で進路を阻まれた子どもたちが熊本にいました。
一九七六年、熊本県内の大手企業の採用試験に関することでした。その企業は七十名の採用で公募し高校生一四〇名が受験しました。その中から筆記試験において成績が五位から六七位の九名が不採用になったのです。面接で問題がなかったこともわかりました。後に高校からの問い合わせに企業は、応募用紙に関する内容が合否に影響していたことを認めることになりました。
両親の離婚、出身地、生活保護家庭、施設、親族家庭の出身などのおよそ本人の能力や、やる気に関係ないところで不採用になったのです。親のことははじめ、自分の生まれた環境等は、本人の力ではどうしようもありません。このことは、「差別」であると捉え県内では、本人以外に関する情報は、記載しない「統一応募用紙」を作成していきます。
そして今、全国に広がっている。私たち一人ひとりの認識と理解が必要になっていくと思います。(教育課生涯学習係)

学校応援団 ボランティアだより

地域学校協働活動事務局
(南関町公民館内)
☎53-0007

春の訪れを感じる今日この頃、みなさまいかがお過ごしでしょうか。
10年前から始まった活動も名称は変わってきましたが本質は変わらず子どもたちのため、地域のため、学校のため、学校を核とした地域づくりを目指してきました。各学校に地域の方・保護者の方が町全体で、年間延べ1万人を超える方に来校していただけるようになり、多くの方のご支援や見守り励ましを受けて育った子どもたちです。学校の授業だけでは体験できないふれあいや感動を、子どもたちに与えていただけるのは地域や保護者の方しかありません。人と人とのご縁がなければ成り立たなかった応援団活動に関わっていただきました皆様に感謝いたします。コーディネーターのメンバーが変わりますが、これからも引き続き活動は続けていきますので、これからもお時間あればお近くの学校へご支援・ご協力をお願いいたします。





今まで
ありがとう
ございました!

南関町学校応援団コーディネーター 一同

新刊書紹介

一般書

死ぬこと以外かすり傷

箕輪厚介／著 マガジンハウス



天才編集者の革命的仕事術とは？ベストセラーを連発する幻冬舎編集者・箕輪厚介が、考え方から商売のやり方、個人の立せ方、仕事のやり方、人間関係の作り方、生き方まで、自身の行動原理の全てを綴る。

児童書

ソフィー、がっこうへいく

パット・ジトロ・ミラー／文 アン・ウィルストルフ／絵 光村教育図書



1年生になったソフィーは、初めて学校に行きました。でも、学校は全然面白くないし、お友達だっただけほしくありません。なのに、授業のときも、遊んでるときも、ステイブンという男の子が、いつも近づいてきて...



みなよむ
☎53-3746

開館時間 午前10時～午後6時
(日曜日は午前9時～午後5時)

4月のもよおし

- ていれいおはなし会
14日(日) 午前10時30分～
- 家族でたのしむえほん展
13日(土)～28日(日)

4月のお休み

日	月	火	水	木	金	土
	1	2	3	4	5	6
7	8	9	10	11	12	13
14	15	16	17	18	19	20
21	22	23	24	25	26	27
28	29	30				

■休館日

図書館フリーギャラリー

町内の皆さんが制作した趣味作品を展示・鑑賞してもらうため、フリーギャラリーを開催しました。絵手紙や編み物、洋裁などが展示され、趣味の域を超えた出来栄に、来館された皆さんはとても感心された様子でした。



借りた本は期限内に返しましょう！

あとぜき

皆さんは、広報を読むとき、1ページ目から読まれますか？▼私は、編集後記が好きで、広報「なんかん」も、もちろん「あとぜき」を最初に読んでいました▼毎月書かれた方の考えや趣味などが垣間見れ、とても楽しみでした▼まさか、自分が書く側になるとは思いもしませんでした▼簡単に書けそうに見えて、なかなか書けなくて苦労しています▼これからは、書くネタを探すため、アンテナをはって毎日を過ごそうと思っています▼(さ)

4月～5月上旬までの休日在宅医

期日	医療機関名	電話番号
4月 7日(日)	森の里クリニック	0968-34-2800
14日(日)	和水町立病院	86-3105
21日(日)	和水クリニック	86-6001
28日(日)	山崎医院	0968-34-2653
29日(月)	田辺クリニック	53-8211
30日(火)	田尻医院	53-0016
5月 1日(水)	和水町立病院	86-3105
2日(木)	さかき診療所	53-1125
3日(金)	和水町立病院	86-3105
4日(土)	森の里クリニック	0968-34-2800
5日(日)	和水クリニック	86-6001
6日(月)	山崎医院	0968-34-2653

○診療時間は午前9時から午後5時です。
○医院の都合などで変更もあります。変更は防災行政無線でお知らせします。

協力隊の任期

この記事が読まれている時は、地域おこし協力隊の任期が残り11カ月の時です。あつと言いう間の2年間で、過ぎ、いろいろな経験・勉強をさせてもらいました。残り11カ月ですが、移住・定住問題に力を入れたいと思っています。

「どんな事が喜ばれる？」
「人が来るには？」・「宿泊先・食事・体験内容」など体験住宅や体験プログラムなどがあれば...
短期間でもいいので「南関町を見て・体験して・感じて・食して」まずは行動を！南関町お試しプログラムを作り、発信して行きます。
問題や課題などたくさん出て来ます。
そんな時はみなさんの経験と知恵を分けて下さい。協力をお願いします。
写真は博多駅の熊本県PRイベントに出店した時のものです。(森本)



協力隊通信
第23号

移住定住相談会

2月に東京で行われた移住定住の相談会に行ってきました。相談内容はさまざままで地方で車なしで暮らせるかや病院などが近くにないかなど色々な質問を聞かれました。移住したい人にイベントの情報をどう知ってもらおうかなどの課題も見えてきたので、これからの移住定住で南関町を知って



滋賀での研修

協力隊の任期も残り1年と短くなってきました。任期後に何をするかというステップアップセミナーの研修に参加してきました。ワークショップをしながら、これから後のことを考えるいい機会になりました。私自身けっこうギリギリになって動くタイプなので、実感してなかったのですが、残りの任期を情報発信等していきまますのでよろしくお願ひ致します。

もらうために出来ることをしていききたいと思っています。

難関突破十八社語でまんぷり

難関突破十八社語でスタンプリングラリーも今年無事終えることができました。来年もまた期待してください。

地域おこし協力隊
事務所住所 関町451
(いきいき村向かい)
携帯番号
森本(080)27354021
高橋(090)57454626
ツイッターアカウント
@nankanchikokoshi



情熱の赤馬

ロアッソ熊本の応援に行こう！
広報なんかんは、ロアッソ熊本を応援しています。



●2019明治安田生命J3リーグ戦試合結果
3月10日～3月16日

試合日	スコア	相手
3月10日	2-2	AC長野パルセイロ
16日	0-1	藤枝MYFC

●2019明治安田生命J3リーグ戦 4月と5月上旬の試合(■は県内で主催する試合)

日程	開始時間	相手	場所
4月 7日(日)	13:00	SC相模原	えがお健康スタジアム
13日(日)	14:00	ガンバ大阪U-23	万博記念競技場
28日(日)	13:00	アスルクラロ沼津	愛鷹広域公園多目的競技場
5月 5日(日)	13:00	ヴァンラーレ八戸	えがお健康スタジアム

●チケットプレゼント

ロアッソ熊本が「えがお健康スタジアム」で開催する試合のSA席ペアチケットを抽選で3人にプレゼント(チケットは4月以降も使用できます)

【応募先】〒861-0898 南関町役場 広報なんかん「ロアッソ・チケット」④係
住所・氏名・電話番号を記入して、ハガキで応募してください。4月15日消印まで有効です。
当選者の発表は、チケットの発送をもってかえさせていただきます。
ロアッソ熊本、選手への応援メッセージもお待ちしています。

ロアッソ熊本に関する問い合わせ(株)アスリートクラブ熊本 ☎096-283-1200 [HP] <http://roasso-k.com/>