



田植えて楽しい!

今月の

クッキングレシピ



甘酒プリン

<一人分の栄養量>
熱量 49kcal たんぱく質 2.1g 塩分 0.1g



材料 (4人分・正味量)

甘酒 …………… 125g
牛乳 …………… 100ml
粉ゼラチン …………… 3.5g
水 …………… 大さじ1・1/2
砂糖 …………… 大さじ1/2

作り方

- ① 水に粉ゼラチンをふり入れて戻す。
- ② 牛乳は温め、火を止めて砂糖、ゼラチンを加え溶かす。甘酒を加え、冷水につけながらとろみがつくまで冷やし、器に入れて冷やす。

調理のワンポイントアドバイス

甘酒は昔から夏バテ予防として親しまれてきました。飲む点滴と言われ、最近では手軽にお店でも買えます。冷やして飲むのもおいしいですが、ゼラチンで固めたデザートにしました。暑い日にも、のど越しよく食べられます。

問 保健センター ☎53-3298

今月の題字



いわした こたろう
岩下 小太郎さん

(関町)

楽しく書けました。
ありがとうございます。

募集

「なんかん」の文字を和半紙に書き、書いた人の写真とコメントを添えて、役場総務課広報担当までお持ちください。皆さんの力作をお待ちしています。

すまいるキッズ



うえだ はると
上田 陽斗くん 4歳

誕生日:平成28年7月31日
住まい:相谷

太陽のように輝くstarに
なってね パパ・ママより



はぎお ゆの
萩尾 悠乃ちゃん 6歳

誕生日:平成26年7月25日
住まい:上坂下

これからも元気いっぱいの悠乃で
いてね。お父さん・お母さんより

募集

町内にお住まいの小学校就学前の子どもさんの写真を募集しています。写真にコメントを添えて役場総務課広報担当までお持ちください。皆さんの「笑顔」をお待ちしています。

なんでんかんでん



▲写真左から猿渡さん、佐藤町長、原さん

町の肉牛部会が堆肥を寄贈

町の畜産農家で構成している肉牛部会会長の猿渡眞一さん(上長田)と会員の原吉勝さん(関東)は7月1日、町長を訪問し堆肥50袋を寄贈しました。

猿渡さんは「町には良い堆肥があるので、小学校など町内の農業体験に使ってほしい」と話し、佐藤町長は「この堆肥を使って野菜や花を育てて、作物をつくる楽しみを知って欲しい」とお礼を述べました。

彩時季



マイナンバーカード 休日臨時窓口開設します

交付手数料 **無料!**
顔写真撮影 **無料!**

顔写真撮影
から申請まで
おまかせ!



◎とき 令和2年(2020年) **8月8日(土)**、**9日(日)**
9月19日(土)、**22日(火)**
(秋分の日)

9:00~12:00 (予約不要)

※休日窓口では、マイナンバーカードの申請・交付および電子証明書の更新手続きの受付もします。

◎ところ 役場 税務住民課 窓口

◎対象者 南関町に住民登録がある人

◎申請に必要なもの

- ★通知カード } ※お持ちの人のみ
- ★住基カード }
- ★印鑑 ※スタンプ式不可
- ★本人確認書類(表のAを1点、またはBを2点、またはBとCを1点ずつ)



A	運転免許証、運転経歴証明書、住基カード(写真付)、旅券、身体障害者手帳、在留カード、精神障害者福祉保健手帳、療育手帳
B	保険証、年金手帳、年金証書
C	診察券、預金通帳、キャッシュカード、社員証、学生証、公共料金の領収証

◎イメージ図



◎マイナンバーカードの受取り方法 ※交付には1カ月程度かかります

- 「南関町役場」または「ご自宅へ郵送(本人限定受取郵便)」
- ※ご本人に限り、本人確認書類を提示することで郵便物をお受け取りいただけるサービスです

◎この機会にマイナンバーカードを取得しませんか?

①10年(20才未満は5年) 有効な公的身分証明書	②e-Tax(納税)、 マイナポータルで手続き
取得のメリット	
③マイナポイントで買い物 (令和2年9月~翌年3月)	④健康保険証として利用可能 (令和3年3月~(予定))

問 税務住民課 住民係 ☎57-8502

令和2年度南関町職員採用試験

■第1次試験

10月18日(日)

■試験会場

南の関うから館

■受験申込方法

郵送、持参、インターネット(電子申請)

※郵送の場合は、9月11日(金)までの消印のあるものに限る。

■受験申込書

受験申込書は役場総務課に用意しているほか、町ホームページからダウンロードすることもできます。

問 総務課行政係 ☎57-8548

HP <http://www.town.nankan.lg.jp/>



＜申込受付期間＞

8月24日(月)

▶ **9月11日(金)**

土・日を除く、午前8時30分から
午後5時まで



■試験職種および採用予定人数

試験区分	職種	採用人数	受験資格
大学卒業程度	行政	2人程度	平成3年4月2日から平成11年4月1日まで生まれた人 ※学校教育法による大学(短期大学を除く)を卒業した人または令和3年3月末までに卒業する見込みの人
高等学校卒業程度	一般事務	2人程度	平成7年4月2日から平成15年4月1日までに生まれた人 ※学校教育法による大学(短期大学を除く)を卒業した人または令和3年3月末までに卒業する見込みの人を除く
	「身体障がい者枠」一般事務	1人程度	平成3年4月2日から平成15年4月1日までに生まれた人
資格免許職	保健師	1人程度	昭和61年4月2日以降に生まれた人で保健師の資格を有する人 ※令和3年3月末までに取得見込みの人を含む
	社会福祉士	1人程度	昭和61年4月2日以降に生まれた人で社会福祉士の資格を有する人 ※令和3年3月末までに取得見込みの人を含む

※受験資格などの詳細は、試験案内または町ホームページでご確認ください。

今月の納期

- ・町県民税 2期
- ・国民健康保険税 2期

納期限 8月31日(月)



今月の表紙

第四小学校5年生の児童は6月17日、学校近くの水田で田植えを行いました。
写真は、田植えに取り組む児童の様子です。
(関連記事:5ページ)



▶ 植田さんの話を聞いている様子

働く魅力を知る日に 南関中学校2年生

生徒の職業観などを養うことを目的に南関中学校(樹本龍次校長)は6月25日、職業講話を開催し、2年生52人は仕事のやりがいなどを学びました。

この日講師を務めたのは町企業の社長や保護司の4人。また、南関中卒業生で、トヨタ工業学園(愛知県)高等部2年の植田創一朗さん(細永出身)もビデオ会議システムを使い、リモートで後輩へ学園生活や進学先を決めた理由などを話しました。

講話を聞いた長寿弥さん(下坂下)は「先輩の話を知ることができて進路を考える良いきっかけになった」と目を輝かせて感想を話しました。

稲刈りが楽しみ

四小5年生が田植え体験

第四小学校(坂本隆文校長)は、近くの水田で6月17日、5年生13人と児童と坂下の学校応援団が田植えを行いました。

この日は、地区の人が講師として参加し児童に田植えの方法を教えていました。児童たちは、ぬかるむ田んぼに苦戦しながら熱心に苗を植えていました。田んぼの感触に戸惑っていた児童たちも植えかたのコツをつかむと、持ち前のチームワークでスピードアップしていました。

田植を体験した星先理一さん(下坂下)は「田んぼは、べちょべちょしていて転びそうになった。大変だったけど田植えは楽しい」と笑顔で話しました。



▶ 真剣に田植えに取り組む児童

新庁舎建設の安全を願って

新庁舎等安全祈願祭

新庁舎等建設工事安全祈願祭を7月9日、建設予定地である旧南関高校敷地内で行いました。式典には、町関係者のほか、県議会議員、町議会議員、代表区長、施工業者ら36人が出席し、玉串を捧げ、工事期間中の安全と円滑な施工を祈願しました。

施主を代表して町長が「町民の共有財産である庁舎が新しいまちづくりの一步となり、住民の皆さんの新たなよりどころとなるよう強く願います」とあいさつしました。

「安心・安全な防災の拠点となる庁舎」、「まちづくりの拠点・シンボルとなる庁舎」、「人と環境に優しく、利用しやすい親しみのある庁舎」を基本方針として令和3年12月の完成を目指し、本格的な建設工事が始まります。



▲ 神事の様子



▲ 玉串奉奠



▶ 納豆を頬張る児童

納豆を食べて夏を元気に

株式会社丸美屋が納豆を寄贈

株式会社丸美屋(東健代表取締役)は7月10日、納豆の日に合わせて町内の小中学校に納豆700個を寄贈しました。

同社は、子どもたちに納豆をたくさん食べてもらい、これから訪れる夏を健康に過ごしてほしいという気持ちを含めて、毎年この日に合わせ寄贈を続けています。

給食を食べた第三小学校(森山資典校長)の2年生の児童たちは「納豆はねばねばしておいしい」や、「納豆は普段食べないけど、おいしかったのでこれからは食べるようにしたい」と笑顔で感想を話しました。

住民サービス向上に寄与

玉名税務署から感謝状

町は確定申告のデータ引継ぎを積極的に推進したとして6月22日、玉名税務署(平嶋義伸署長)から感謝状を受け取りました。申告書のデータ引継ぎは、専用回線で電子データを送信することで申告書類紛失の防止や還付金の迅速化、行政事務の効率化につながります。

この日、平嶋署長は税務作業の積極的な協力に感謝を述べました。

佐藤町長は「住民の税への関心が高まるよう、これからも推進していきます」と話しました。



▶ 感謝状を手渡した平嶋署長



▶ 樋山支店長(左)

熱中症対策に糶甘酒を役立てて

株式会社伊藤園熊本支店支店長の樋山智秋さんは7月17日、佐藤町長を訪問し、令和2年7月豪雨で被害を受け過酷な生活を強いられている人、特に高齢者の熱中症対策に役立ててもらいたいと、糶甘酒30本入り36ケースを町に寄贈しました。

株式会社伊藤園は南関町出身のプロゴルファー大里桃子さんのスポンサー企業で、大里さんも7月10日に伊藤園の水とお茶、合わせて100ケースを町に寄贈しました。佐藤町長は「災害で困っている人たちに元気が出るようお配りしたい」とお礼を述べました。

子どもたちの環境教育に役立てて

熊本いづくに県民発電所

熊本いづくに県民発電所株式会社(石原靖也代表取締役)は7月15日、町の環境活動に対し、150万円を寄付しました。

同発電所はエコアくまもと(下坂下)の広大な屋根に太陽光パネルを設置し、発電事業を行っています。

石原代表は「町の子どもたちへの環境教育に使ってほしい」と話し、佐藤町長は「子どもたちが環境に関心を持ち続けてもらえるよう、環境を守る活動に使います」とお礼を述べました。



▶ 石原代表取締役(左)

住まいが被害を受けたとき 最初にする事

この度の大雨による災害に際しまして、心からお見舞い申し上げます。被災された方々が日常の生活を取り戻せるよう、様々な支援に取り組んでまいりますので、住まいに被害を受けた場合は、まずは次の点に御留意ください。

家の被害状況を写真で記録しましょう

片付けや修理の前に、家の被害状況を写真に撮って保存しておきましょう。町から罹災証明書を取得して支援を受ける際や、保険会社に損害保険を請求する際などに、たいへん役に立ちます。

ポイントは、家の外と中の写真を撮ることです。

家の外の写真の撮り方

- カメラ・スマホなどでなるべく4方向から撮るようにしましょう。
- 浸水した場合は、浸水の深さがわかるように撮りましょう。
※メジャーなどをあてて「引き」と「寄り」の写真を撮ると、被害の大きさが良くわかります。

家の中の写真の撮り方

- 家の中の被害状況写真は、
①被災した部屋ごとの全景写真
②被害箇所の「寄り」の写真を撮影しましょう。
- <想定される撮影箇所>
内壁、床、窓、出入口、サッシ、襖、障子、システムキッチン、洗面台、便器、ユニットバス など

<イメージ図>

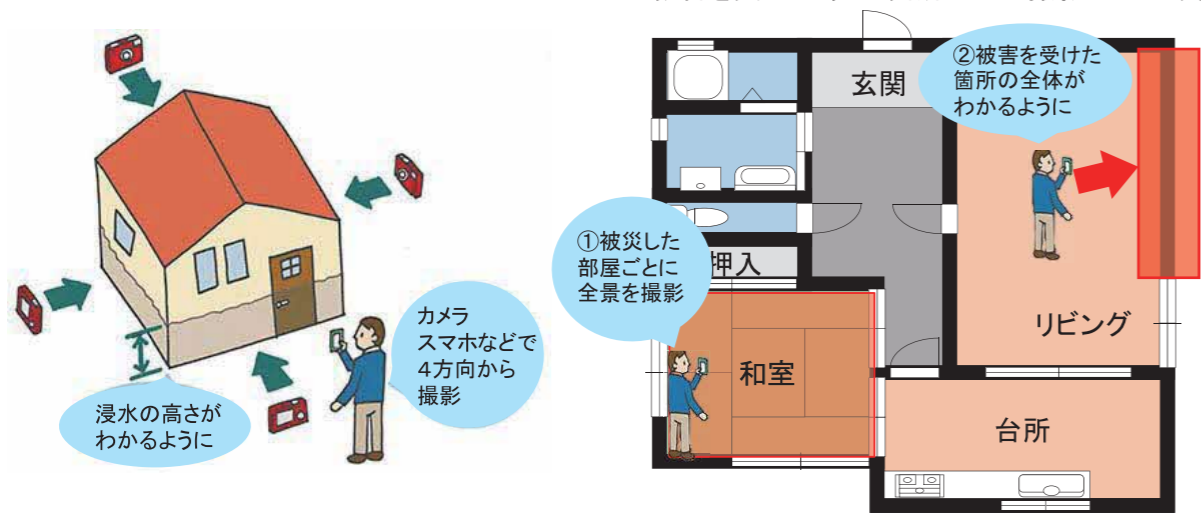

南関町

水害・土砂災害の防災情報の伝え方が変わります

逃げ遅れゼロへ!

防災情報はいろいろあるけど
いつ避難すればいいの?

警戒レベル4で**全員避難!!**

[警戒レベル]で避難のタイミングをお伝えします。

2019年の出水期(6月ごろ)より、[警戒レベル]を用いた避難情報が発令されます。町から[警戒レベル3、4]が発令された地域にお住まいの人は、速やかに避難してください。

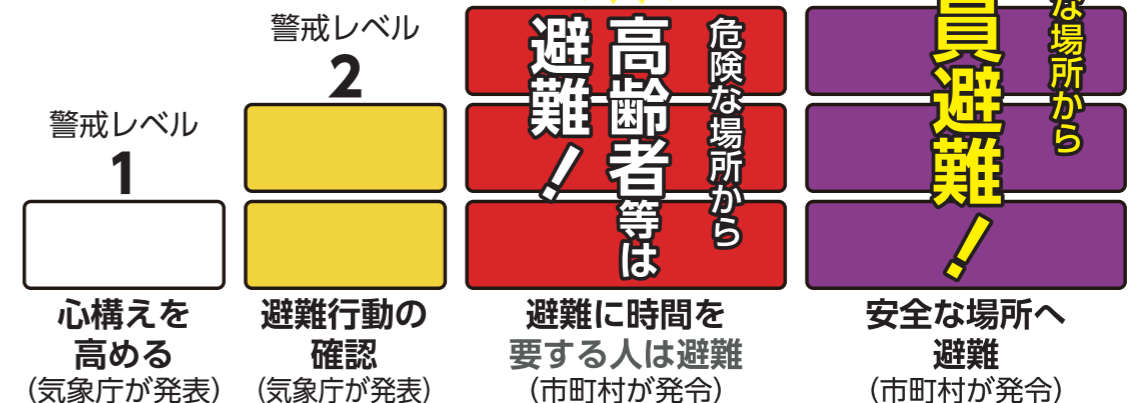

[警戒レベル5](市町村が発令)はすでに災害が発生している状況です。

次のような内容で自治体から避難行動を呼びかけます!

呼びかけの一例

警戒レベル4

避難勧告の伝達文例

- 緊急放送、緊急放送、警戒レベル4、避難開始。
緊急放送、緊急放送、警戒レベル4、避難開始。
- こちらは、〇〇町です。
- 〇〇地区に洪水に関する警戒レベル4、避難勧告を発令しました。
- 〇〇川が氾濫するおそれのある水位に到達しました。
- 〇〇地区の人は、速やかに危険な場所から全員避難を開始してください。
- 避難場所への避難が危険な場合は、近くの安全な場所に避難するか、屋内の高いところに避難してください。

警戒レベルととるべき行動を端的に伝えます

避難勧告の発令を伝えます

災害が切迫していることを伝えます

とるべき行動を伝えます

内閣府(防災担当)・消防庁

知っててよかった 情報配達便



今月の相談

行政相談

8月13日(木)

午後1時～3時

社会福祉協議会

行政相談委員 野田泰臣さん

☎53-0530

補聴器相談

毎週火曜日

午前9時～10時

役場福祉課

福祉課福祉係

☎57-8503

心配ごと相談

8月13日(木)・27日(木)

午後1時～3時

社会福祉協議会

社会福祉協議会

☎69-9020

人のつどき

令和2年6月末現在		
世帯数	4,148世帯 (-3)	出生 8人
人口	男 4,570人 (-10)	死亡 10人
	女 4,974人 (-9)	転入 8人
計	9,544人 (-19)	転出 25人
()内は前月比		

令和2年度 ふるさと関所まつり 中止のお知らせ

令和2年度ふるさと関所まつりは、新型コロナウイルス感染症拡大防止にともない、中止します。

ご理解のほど、よろしくお願いいたします。

令和2年度 第3回教育委員会定例会

6月23日(木)教育委員会定例会を開催しました。

(議事内容)

- 諸般の報告および教育上の問題点について
 - 経過報告および今後の行事予定
 - 当面する教育上の問題について
 - 新型コロナウイルス感染症対策について
 - 働き方改革の推進について
 - 今年度の学校訪問について
- その他
 - 就学援助について

※なお、議事詳細については、議事録の開示を行います。

問 教育課 学校教育係 ☎57-8507

高齢者の歯と口の健診

❖ 歯と口の健診って必要？

高齢になると、むせたり、のどにつかえたりすることが多くなり、これが原因で肺炎を起こすことがあります。

また、虫歯や歯周病を放っておくと糖尿病や腎臓病、脳卒中、心臓病など全身の病気に影響するといわれています。

大きな病気につながらないよう、毎年1回は後期高齢者の「歯科口腔健診」を受けましょう。

❖ 誰が受けられる？

後期高齢者医療被保険者が対象です。

❖ いつ・どこで受けられる？

実施期間：令和2年8月1日～12月末日まで

健診医療機関：玉名郡市内の歯科医療機関で受診できます。

❖ 費用はいくらかかる？

400円(個人負担金)を受診する医療機関の窓口にお支払いください。

❖ 健診を受けるには？

保健センターへお申し込みください。



問 ▽保健センター ☎53-3298
▽福祉課国民健康保険係 ☎57-8503

相談

高齢者の健康相談

高齢者の健康で心配なことや困ったことがある人は、気軽にご相談ください。

●とき 8月5日(木)・19日(木)

午前10時～11時30分

●ところ 保健センター

●相談料 無料

●予約・問い合わせ先

保健センター ☎53-3298

※お越しいただくことが困難な場合、訪問での相談もできます。

出張年金相談

●とき 8月25日(火)

午前10時から午後3時まで

●ところ 荒尾市役所

●内容

・年金についての相談や、各種通知に関するお問い合わせ

・年金手帳や年金証書の再発行の受付

●相談料 無料

※年金手帳や、本人確認ができる書類(運転免許証など)をお持ちください

●税務住民課 住民係

☎57-8500

高齢者のための無料職業紹介所

高齢者(概ね60歳以上の皆さんに、本人の希望と能力に応じた仕事をご紹介します。

●日時 毎週月、水、金曜日

●受付時間 午前10時～午後4時

●場所 玉名市岩崎1004-1

熊本県有明保健所1階

(総務福祉課内)

※事業主の皆さんから、高齢者に適した求人申し込みを受け付けています。詳しくはお問い合わせください。

●熊本高齢者無料職業紹介所

玉名相談所

電話0968-72-3240

FAX0968-74-2195

募集

大牟田高等技術専門学校 10月開始訓練生募集

【経理事務科②】

●対象 就職希望者

●定員 20人

●募集期限 9月3日(木)

●受講料

無料(ただし教科書代が必要)

●福岡県立大牟田高等技術専門学校

☎0944-54-0320

障がいのある人を対象とした職業訓練生募集

【身につくパソコン基礎科】

●受講対象障がい

身体(上肢・内部)、精神、発達、難病、高次脳機能

●定員 10人

●内容 パソコンの操作、ワード・エクセル・パワーポイントの基礎技術を身に付け、資格取得と就職を目指します。

●募集期限 8月31日(月)まで

●訓練期間 3カ月

(令和2年10月1日(金)～12月25日(金))

●受講料 無料

(ただし、テキスト代

6,600円程度必要)

●訓練場所

株式会社インターネッツ

(熊本市中央区九品寺二丁目1-24)

●ハローワーク玉名

☎72-8609

▽熊本県立高等技術専門学校

☎096-297-9915

試験

令和2年度排水設備 工事責任技術者資格 認定試験

●試験日 11月8日(日)

●試験会場 熊本学園大学

(熊本市中央区大江2丁目5-1)

●受験料 5,100円

●試験案内

役場建設課または

熊本市熊本市上下水道サービス

公社ホームページから

ダウンロード

●申込み

8月17日(月)～9月18日(金)

午後5時までに申込書を記入し、郵送(9月18日消印有効)

または熊本市上下水道サービス

公社へお持ちください

※希望する人には講習会を行います(有料)。

●(公財)熊本市上下水道

サービス公社

(熊本市中央区水前寺

6-2-45)

☎096-288-7362





現況届は忘れずに 提出しましょう!

■**受付期間** 8月12日(水)～13日(木) 午前8時30分～午後5時15分
(8月12日(水)は午後7時まで)

■**受付場所** 役場2階 第2会議室

※現況届に必要なものは事前に送付しています。通知をご確認ください。

児童扶養手当

児童扶養手当を受給している人(現在支給停止になっている人も含む)は8月1日現在で受給要件確認のため、現況届を提出してください。提出されないと今後の手当が受給できなくなる場合があります。

※病气入院中などのやむを得ない理由のほかは、受給者本人が届け出てください。

※住民票や戸籍に変更があった人も届け出が必要です。

- **必要なもの**
- ①印鑑、②健康保険証(親と子のもの)③児童扶養手当証書、④ひとり親家庭医療助成受給者証、⑤その他必要書類
- ※なお、上記の期間に来ることができない人は、8月31日(木)まで福祉課で受け付けます。

問 福祉課 子育て支援係 ☎57-8503

特別児童扶養手当

特別児童扶養手当とは

在宅で、中程度以上の障がいのある20歳未満の児童を養育している人に対する手当です。

認定基準

20歳未満で精神または身体に中程度以上の障がいを有する児童を養育している人。おおまかな目安としては以下のとおりで、認定は診断書によります。

- (a)身体障害者手帳1～4級程度の障がい児を養育している人
- (b)療育手帳A1、A2、B2(一部)の障がい児を養育している人
- (c)その他、(a)(b)と同程度の障がい児を養育している人

※認定には、所得制限があります。(本人・同一生計にある人)

※児童が単独で施設に入所している場合や障害基礎年金を受給している場合は対象になりません。

手当額・支給月

- 1級該当児童1人につき 月額52,500円 (額改定が行われる場合があります)
 - 2級該当児童1人につき 月額34,970円 (額改定が行われる場合があります)
- 熊本県知事の認定を受けると、申請日の属する月の翌月分から支給されます。
年3回支給(4月、8月、11月)

申請

随時受け付けます。

申請手続きに必要なもの

- | | |
|------------------------|-----------------------------------|
| 1 認定請求書 | 7 印鑑 |
| 2 請求者と対象児童の戸籍謄本 | 8 身体障害者手帳・療育手帳(お持ちの方のみ) |
| 3 所得証明書 | 9 マイナンバーの分かるもの |
| 4 所定の診断書(省略できる場合があります) | ※2は申請日から遡って1カ月以内に取得したものがが必要です。 |
| 5 請求者名義の普通預金通帳 | ※その他の書類が必要な場合もありますので、詳しくはお尋ねください。 |
| 6 振込先口座申出書 | |

問 福祉課 福祉係 ☎57-8503

児童扶養手当

特別障害者手当

特別児童扶養手当

障害児福祉手当

特別障害者手当

特別障害者手当とは

在宅で、重度の障がいがあり日常生活において常時特別な介護を要する20歳以上の人に対する手当です。

認定基準

- (a)おおむね、重度の障がいがある人
 - (b)重度の肢体不自由(寝たきりなど)で、日常生活動作が一人ではほとんどできない人
 - (c)絶対安静の症状が長く続いている人
 - (d)重度の精神障がい(知的障がいを含む)のため、食事・用便・会話等の日常生活能力がほとんどない人
- ※認定には、所得制限があります。(本人・同一生計にある人)
※病院に3ヶ月以上入院している方や施設入所者は対象になりません。

手当額・支給月

月額27,350円(額改定が行われる場合があります)
5月、8月、11月、2月

申請時期

随時受け付けます。

申請手続きに必要なもの

- | | |
|------------------------|--------------------------------|
| 1 認定請求書 | 8 印鑑 |
| 2 戸籍謄本 | 9 身体障害者手帳・療育手帳(お持ちの人のみ) |
| 3 所得証明書 | 10 マイナンバーの分かるもの |
| 4 所定の診断書(省略できる場合があります) | ※2は申請日から遡って1カ月以内に取得したものがが必要です。 |
| 5 年金・扶助料等すべての証書と改定通知書 | ※その他の書類が必要な場合もありますので、お尋ねください。 |
| 6 本人名義の普通預金通帳 | |
| 7 口座振替申出書 | |

問 福祉課 福祉係 ☎57-8503

障害児福祉手当

障害児福祉手当とは

在宅で、重度の障がいがあり日常生活において常時介護を要する20歳未満の人に対する手当です。

認定基準

- (a)身体障害者手帳1～2級相当の障がいのある人
 - (b)療育手帳A 1の人
 - (c)その他、(a)(b)と同程度の障がいのある人
- ※認定には所得制限があります。(本人・同一生計にある人)
※施設入所者は対象になりません。

手当額・支給月

月額14,880円(額改定が行われる場合があります)
5月、8月、11月、2月

申請時期

随時受け付けます。

申請手続きに必要なもの

- | | |
|------------------------|--------------------------------|
| 1 認定請求書 | 7 印鑑 |
| 2 戸籍謄本 | 8 身体障害者手帳・療育手帳(お持ちの人のみ) |
| 3 所得証明書 | 9 マイナンバーの分かるもの |
| 4 所定の診断書(省略できる場合があります) | ※2は申請日から遡って1カ月以内に取得したものがが必要です。 |
| 5 本人名義の普通預金通帳 | ※その他の書類が必要な場合もありますので、お尋ねください。 |
| 6 口座振替申出書 | |

問 福祉課 福祉係 ☎57-8503

ひとり親のご家庭へ、大切なお知らせ

ひとり親世帯臨時特別給付金のご案内

ひとり親世帯を支援するため、給付金を支給します！

1. 基本給付

児童扶養手当を受給しているひとり親世帯等の人への給付※¹

● 給付金の対象となる人

■ 以下、①～③のいずれかに当てはまる人

- ① 令和2年6月分の児童扶養手当が支給される人
- ② 公的年金等※²を受給しており、令和2年6月分の児童扶養手当の支給が全額停止される人※³
- ③ 新型コロナウイルス感染症の影響を受けて家計が急変するなど、収入が児童扶養手当を受給している人と同じ水準となっている人

※¹ 児童扶養手当法に定める「養育者」の人も対象となります

※² 遺族年金、障害年金、老齢年金、労災年金、遺族補償など

※³ 既に児童扶養手当受給資格者としての認定を受けている人だけでなく、児童扶養手当の申請をしていれば、令和2年6月分の児童扶養手当の支給が全額又は一部停止されたと推測される人も対象となります

● 給付額

1世帯5万円、第2子以降1人につき3万円

2. 追加給付

新型コロナウイルス感染症の影響を受けて家計が急変し、収入が減少している人への給付

● 給付金の対象となる人

上記、基本給付金対象の①または②に当てはまる人のうち、新型コロナウイルス感染症の影響を受けて家計が急変し、収入が減少した人

● 給付額

1世帯5万円

給付金の支給手続き

令和2年6月分の児童扶養手当が支給される人(表面1.①に当てはまる人)

- ▶ 基本給付は申請不要です
- ▶ 8月頃、令和2年6月分の児童扶養手当を支給している口座に振り込みます。

【ご注意ください】

- ※ 給付金を希望しない場合は、給付金受給拒否届出書を提出してください。
- ※ 児童扶養手当の支給に当たって指定していた口座を解約しているなど、給付金の支給に支障が出る恐れがある場合は、振込指定口座を変更するなどの手続きをお願いします。

- ▶ 追加給付は申請が必要です
- ▶ 定例の現況確認時(8月)などにあわせて、収入が減少している旨の申請を簡易な方法で行っていただきます。申請内容を確認して可能な限り速やかに振り込みます。

それ以外の人(表面1.②、③に当てはまる人)

- ▶ 基本給付、追加給付(1.②に該当する人)ともに申請が必要です
- ▶ 申請書に振込先口座などを記入して、必要書類とともに住所地の町村窓口に直接、または郵送でご提出ください。
- ▶ 給付金の支給要件に該当する人に対して、申請内容を確認して指定口座に可能な限り速やかに振り込みます。

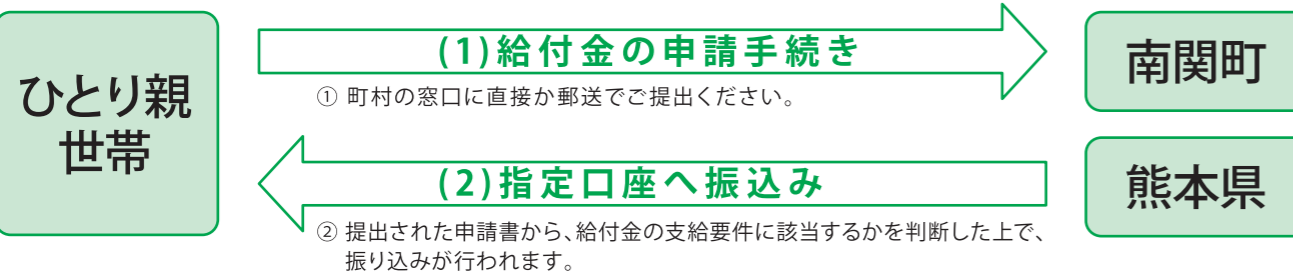

お問い合わせ先

- 厚生労働省「ひとり親世帯臨時特別給付金」コールセンター
☎0120-400-903 (受付時間 平日9:00~18:00)
熊本県ホームページ (<https://www.pref.kumamoto.jp/>)
- 福祉課子育て支援係
☎57-8503

「ひとり親世帯臨時特別給付金」の
“振り込め詐欺”や“個人情報の詐取”にご注意ください。

ご自宅や職場などに都道府県・市区町村や厚生労働省(の職員)などをかたった不審な電話や郵便があった場合は、お住まいの市区町村や最寄りの警察署(または警察相談専用電話(#9110))にご連絡ください。

介護保険料の所得段階が「第1～3段階」のみなさんへ 介護保険料「軽減」のお知らせです

介護保険料は、所得の低い人などの負担が大きくなるように、本人や世帯の課税状況、所得に応じて段階的に設定しています。

保険料の所得段階が1段階・2段階・3段階の人には、令和元年10月の消費税率引き上げに合わせて対象者を第2・3段階まで広げ、令和2年度にかけて段階的に負担軽減を強化します。

対象者 介護保険料の所得段階が「第1～3段階」の人

令和元年度の保険料は以下のとおりです。

所得段階	令和元年度保険料（年額）		所得段階	令和2年度保険料（年額）	
第1段階	基準額× 0.375	26,325円	第1段階	基準額× 0.30	21,060円
第2段階	基準額× 0.625	43,875円	第2段階	基準額× 0.50	35,100円
第3段階	基準額× 0.725	50,895円	第3段階	基準額× 0.70	49,140円

※基準額・・・70,200円（年額）

問 福祉課 介護保険係 ☎57-8591

農耕トラクタなどのナンバー登録の手続きはお済みですか？

農場、工場、工事現場などでのみ使用され、道路を走らないものも、軽自動車税の標識（ナンバー）登録の手続きが必要です。

下の表に当てはまる小型特殊自動車をお持ちの方は、税務住民課で手続きをお願いします。

町では、軽自動車税の適正な賦課徴収を図るため、町内全域で未手続車両の調査を進めています。ナンバープレートが取り付けられていない車両を見かけたら、税務住民課までお知らせください。

構造および原動機	最高速度および大きさ	年税額
乗用装置を有する、農耕トラクタ、農業用薬剤散布車、刈取脱穀作業車、田植機など	最高速度35キロメートル未満のもの	2,400円
フォークリフト、ショベルローダ、タイヤローラ、ロードローラ、グレーダ、ロードスタビライザ、林内作業車、草刈り作業車など	長さ4.70メートル以下、幅1.70メートル以下、高さ2.80メートル以下に該当するものうち、最高速度15キロメートル以下のもの	5,900円

○軽自動車税は、原動機付自転車、軽自動車、小型特殊自動車及び二輪の小型自動車（以下「軽自動車など」という。）の4月1日現在の所有者に対し、軽自動車などの主たる定置場所在の市町村が課税します。

○軽自動車などの所有者は、南関町税条例第87条に基づき、軽自動車などの所有者となった日から15日以内にナンバー登録の手続き（申告）をしなければなりません。

※車両を変更した場合も手続きが必要です。

○手続きの際には、印鑑、販売（または譲渡）証明書、本人確認書類（免許証など）をそろえて税務住民課にお越しください。

○正当な理由がなくナンバー登録の手続き（申告）をしなかった場合は、10万円以下の過料に処されることがあります。

問 税務住民課 住民税係 ☎57-8549

新型コロナウイルス対策特別資金利子補給金

町では、新型コロナウイルス感染症により、事業活動に影響を受けている中小企業者が資金を円滑に調達できるよう、国県特別融資などを利用した際の利子補給を行います。

●対象事業者

次のすべての要件を満たす事業者が対象となります。

- ・県の金融円滑化特別資金（一般、SN4号、危機関連）および日本政策金融公庫、商工組合中央金庫、熊本県信用保証協会などの新型コロナウイルス感染症関連資金の融資を受けていること
- ・町内に事業所を有すること
- ・町税に滞納がないこと

●補給金の内容

- ・対象融資について、取扱金融機関に毎年1月1日から12月31日までに支払った借入れに係る利子に相当する額の全額（国または他の地方公共団体から利子補給金の交付を受けられる場合は、当該利子補給額を控除した額）
- ・利子補給の対象期間：融資実行日から36ヵ月以内
- ・利子補給の対象融資限度額：8,000万円

●申請方法等

- ・毎年1月末日までに所定の様式により申請してください。
- ※様式は、町ホームページからダウンロードしてください。
- ・利子補給金の支払い予定日は3月下旬を予定しています。

問 まちづくり課 企業誘致係 ☎57-8501

新型コロナウイルス感染症の流行に伴う 後期高齢者医療保険料の減免

新型コロナウイルス感染症の流行により、次の要件①または②のいずれかに該当する対象者は、後期高齢者医療保険料の減免を申請できます。

◆**対象となる保険料** 令和2年2月1日から令和3年3月31日までの間に納期限（年金からの徴収の場合は、年金給付の支払日）が設定されている人

◆**申請期限** 令和3年3月31日

◆要件

- ①新型コロナウイルス感染症により、主たる生計維持者が死亡し、または重篤な傷病を負った世帯に属する被保険者 ⇒ **保険料の全額を免除**
- ②新型コロナウイルス感染症の影響により、主たる生計維持者の収入減少が見込まれ、次の(1)～(3)に該当する世帯に属する被保険者 ⇒ **保険料の一部を免除**

世帯の主たる生計維持者について

- (1)事業収入など、収入の種類ごとに見た本年の収入のいずれかが、令和元年に比べて**10分の3以上減少**する見込みであること
- (2)前年の所得の合計額が**1,000万円以下**であること
- (3)収入減少が見込まれる種類の所得以外の令和元年の所得の合計額が**400万円以下**であること

減免を希望する人は、福祉課に申請してください。必要書類など、詳しい申請の方法についてはお問い合わせください。

問 福祉課 国民健康保険係 ☎57-8503

議案番号	議案名	表決	結果
報告第1号	繰越明許費の繰越報告について(令和元年度南関町一般会計予算)	令和2年 6月11日	報告
報告第2号	繰越明許費の繰越報告について(令和元年度南関町公共下水道事業特別会計予算)	〃	〃
議案第27号	専決処分の報告及び承認を求めることについて(南関町税条例等の一部を改正する条例)	〃	承認
議案第28号	専決処分の報告及び承認を求めることについて(南関町国民健康保険税条例の一部を改正する条例)	〃	〃
議案第29号	専決処分の報告及び承認を求めることについて(南関町固定資産評価審査委員会条例の一部を改正する条例)	〃	〃
議案第30号	専決処分の報告及び承認を求めることについて(令和元年度南関町一般会計補正予算(第7号))	〃	〃
議案第31号	専決処分の報告及び承認を求めることについて(令和2年度南関町一般会計補正予算(第1号))	〃	〃
議案第32号	南関町消費生活安心条例の制定について	〃	原案可決
議案第33号	南関町税条例の一部を改正する条例の制定について	〃	〃
議案第34号	南関町特定教育・保育施設及び特定地域型保育事業の運営に関する基準を定める条例の一部を改正する条例の制定について	〃	〃
議案第35号	南関町家庭的保育事業等の設備及び運営に関する基準を定める条例の一部を改正する条例の制定について	〃	〃
議案第36号	南関町国民健康保険条例の一部を改正する条例の制定について	〃	〃
議案第37号	南関町後期高齢者医療に関する条例の一部を改正する条例の制定について	〃	〃
議案第38号	南関町介護保険条例の一部を改正する条例の制定について	〃	〃
議案第39号	令和2年度南関町一般会計補正予算(第2号)について	〃	〃
議案第40号	令和2年度南関町国民健康保険特別会計補正予算(第1号)について	〃	〃
議案第41号	令和2年度南関町公共下水道事業特別会計補正予算(第1号)について	〃	〃
議案第42号	令和2年度南関町簡易水道事業特別会計補正予算(第1号)について	〃	〃
議案第43号	令和2年度南関町介護保険事業特別会計補正予算(第1号)について	〃	〃
議案第44号	令和2年度南関町浄化槽整備推進事業特別会計補正予算(第1号)について	〃	〃
議案第45号	町道の路線廃止について	〃	〃
議案第46号	町道の路線認定について	〃	〃
議案第47号	町道の路線廃止について	〃	〃
議案第48号	町道の路線認定について	〃	〃
議案第49号	せきすい斎苑改築工事請負契約の締結について	〃	〃
議案第50号	せきすい斎苑火葬炉改修工事請負契約の締結について	〃	〃
	南関町選挙管理委員会委員の選挙について	〃	〃
	南関町選挙管理委員会補充員の選挙について	〃	〃
	議員派遣の件について	〃	〃
	委員会報告について「総務産業常任委員会・陳情付託の件」	〃	継続審査
議案第51号	工事請負契約の締結について	〃	原案可決
	閉会中の継続審査について「総務産業常任委員会・陳情付託の件」	〃	〃
	閉会中の継続調査について「文教厚生常任委員会」	〃	〃
	閉会中の継続調査について「総務産業常任委員会」	〃	〃
	閉会中の継続調査について「広報常任委員会」	〃	〃
	閉会中の継続調査について「議会運営委員会」	〃	〃

陳情などの取り扱いと結果 (6月定例会分)

継続審査 1件
・陳情第2号(平成30年5月31日受理)
米田地域の道路改良工事等の早期実施を求める陳情

※6月定例会は、新型コロナウイルス感染拡大防止のため、一般傍聴は中止致しました。

一般質問

6月定例会では、打越潤一議員、境田敏高議員、中村正雄議員、西田恵介議員、北原浩一郎議員、立山秀喜議員の6人が一般質問を行いました。
一般質問の内容と執行部の答弁は、町立図書館に配置の「会議録」および町ホームページをご覧ください。

(6月定例会分は9月に公開予定)

「サマージャンボ宝くじ」および「サマージャンボミニ」 発売のお知らせ

サマージャンボ宝くじ(市町村振興第848回全国自治宝くじ)とサマージャンボミニ(市町村振興第849回全国自治宝くじ)が8月14日(金)まで全国の宝くじ売り場で発売中です。

「サマージャンボ宝くじ」と「サマージャンボミニ」は、市町村振興くじとして発売され、その収益金は県内の市町村に市町村振興事業交付金として納められます。

町では、納められた交付金を活用して地域活性化や少子高齢化対策のための事業、災害対策および災害予防のための事業などさまざまな事業に取り組んでいます。

この機会に、サマージャンボ宝くじの購入と通じて、本町のまちづくりに参加してみませんか。



リサイクルプラザつうしん

8月リサイクル体験受講者募集 クリーンパークファイブ ☎78-4433 玉名郡長洲町名石浜42-1

日	時間	講座	講師	募集人員	募集期間	準備するもの
26日(水)	午後1時30分 ~午後3時	 米のとぎ汁で作る EM発酵液	職員	10人	電話受付(午前9時~午後4時)	①ふた付きの2L ペットボトル ②エプロン ③手拭きタオル
					3日(月)~17日(日)	
					希望者多数の場合の抽選日	
					20日(日)午前10時	

※受講希望者が多い場合は抽選を行います。

私たちの生活と地球温暖化

第5回 危ないぞ熱中症! 夏休み中の注意

児童・生徒の皆さん。山や海、川など、自然と触れ合う夏がやってきました。

外では、水筒を持ち歩き、日差しと暑さから頭部を守る帽子をかぶるなど、熱中症に注意して夏を楽しみましょう。

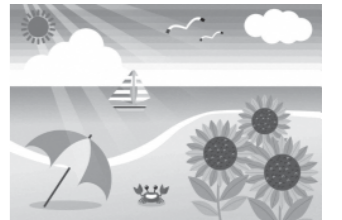

大人の皆さん。子どもたちは夏のレジャーを楽しみにしていることでしょう。しかし、特に小学校低学年の子どもがいるご家庭では、熱中症に注意が必要です。

そこで、暑さに慣れる練習やこまめに水分を取ることを習慣化し、暑くてつらいと感じたときは、涼しいところで休むなど、子どもへ熱中症の知恵や知識を教えましょう。これも夏休みの勉強のひとつです。

熊本県地球温暖化防止活動推進センター(NPO法人くまもと温暖化対策センター) ☎096-273-9034

熱中症は予防できます

熱中症は、症状が重くなると生命へ危険がおよびます。熱中症に関する正しい知識を身につけ、熱中症を予防しましょう。

新型コロナウイルスの感染防止の3つの基本である ①身体的距離の確保、②マスクの着用、③手洗いや、3密（密集、密接、密閉）を避けるなどの「新しい生活様式」が求められています。今夏は、これまでとは異なる生活環境下であることから、例年以上に熱中症に気をつけましょう。

1、マスクの着用



気温・湿度の高い中でのマスク着用は注意が必要です。屋外で人と十分な距離（2メートル以上）を確保できる場合には、マスクをはずしましょう。マスクを着用している時は、負荷のかかる作業や運動を避け、周囲の人との距離を十分にとった上で、適宜マスクをはずして休憩することも必要です。のどが渇く前に水分補給を行いましょ。

2、エアコンの使用



エアコンを利用する時には、感染症予防のため、換気扇や窓開放によって換気を行い、エアコンの温度設定をこまめに調整しましょう。

3、涼しい場所への移動



少しでも体調に異変を感じたら、速やかに涼しい場所へ移動することが熱中症予防に有効です。暑い日や時間帯の外出を避け、涼しい服装を心がけましょ。

4、日頃の健康管理



日頃から体温測定、健康チェックを行い、体調が悪く感じた時は、無理せず自宅で静養ましょ。

子どもや高齢者は熱中症になりやすいので、十分注意ましょ。

～厚生労働省 <「新しい生活様式」における熱中症予防行動のポイント> より～



ご存知ですか？

むし歯や歯周病は、全身の病気と関係があります。

南関町では、40歳～70歳までの5歳節目の人を対象に、歯周疾患検診を実施ましょ。

<令和2年度 対象者> ※対象者の人には、個別にお知らせを郵送ましょ。

40歳	昭和55年4月2日～昭和56年4月1日生まれ
45歳	昭和50年4月2日～昭和51年4月1日生まれ
50歳	昭和45年4月2日～昭和46年4月1日生まれ
55歳	昭和40年4月2日～昭和41年4月1日生まれ
60歳	昭和35年4月2日～昭和36年4月1日生まれ
65歳	昭和30年4月2日～昭和31年4月1日生まれ
70歳	昭和25年4月2日～昭和26年4月1日生まれ

- ★ 検診期間 8月1日～12月31日 ※診療日・時間内に限ります。
- ★ 検診内容 問診および口腔内診査（歯、歯肉、清掃状態、その他の所見）、判定に基づく指導
- ★ 検診料 無料
- ★ 検診医療機関

医療機関名	住 所	電話番号
田尻歯科医院	関町1215-1	53-2145
原歯科クリニック	関下1550-2	53-1177
大林歯科診療所	上坂下18-2	53-8148
ふくち歯科医院	上坂下3559-2	53-8005

がんサロン “なんかんとっば会”

がんに関する悩みや不安について話し合う交流会を、経験者を交えて開催ましょ。

- と き 8月23日回 午後1時30分から3時まで
- と ころ 南関町交流センター
- 対 象 現在がん治療中の人およびその家族、がん経験者
- 参加費 無料



問 保健センター ☎53-3298 がんサロン代表：鶴 智二郎

～子育て相談～
(月～金曜/10:00～16:00)
子育てで心配なこと、悩み、
どんな小さなことでも
気軽に相談してください。

～オープンガーデン～
天気の良い日は園庭を開放
します。帽子や着替え、
飲み物(お茶)の準備を
お願いします。

<ルーム利用>
10:00～16:00
(月～金曜)
なお、土曜日も
自由開放します

<問い合わせ>
子育て支援センター
(南関こどもの丘保育園内)
TEL: 5 3 - 6 6 6 8
FAX: 5 3 - 6 6 6 7

日	月	火	水	木	金	土
						1
2	3	4 金魚すくい ごっこ 10:30～	5 Maple Family 水遊び In 和水町古墳広場 10:30～現地集合 *園さ対策をお願いします*	6 ソーメンパーティ 11:00～ (要予約・3日まで)	7	8
9	10 山の日	11	12	13	14	15
16	17	18 ♪ヴァンテージ 英語遊び 14:00～	19	20 🎵お誕生会🎵 10:30～ *11日区までに予約をお願いします *1歳以上のお子様と保護者の方に ランチプレートを準備します。	21 ☐お話し会☐ 10:30～	22
23	24	25 親子体操 10:30～ ヴァンテージ英語遊び 14:00～	26	27 身体測定 記録カード作り 10:30～ (→31日まで)	28	29
30	31					

なんもかんもトツパ丸

★なんかんトツパ丸出動依頼について

- ①町ホームページから出動申請書をダウンロードしてください。
(トツパ丸の日程が合わない可能性があります。事前にご連絡ください。)
- ②必要事項を記入し、まちづくり課へお持ちになるか郵送してください。

★なんかんトツパ丸原画使用について

- ①町ホームページから原画使用申請書をダウンロードしてください。
- ②必要事項を記入し、まちづくり課へお持ちになるか郵送してください。
(どのような物に使用するか参考となるものがあれば添付してください。)
- ③まちづくり課で、トツパ丸の各種イラストを管理しています。ご要望のイラストをご相談ください。メールなどでデータを送付します。

【参考イラスト】



なんかんトツパ丸のFacebookは右のQRコードからアクセスできます。
※パソコン・スマートフォンの人は、こちらからもアクセスできます [トツパ丸フェイスブック](#) 検索



もっと幸せを求めて、人権の話 220
落ちていたハンカチ

以前、バスに乗って熊本へ遊びに行った時のことです。本を読んでいたふと顔を上げると、数列先の通路側に座っている女性の足元にハンカチらしきものが落ちていたのを見えました。女性や周辺に座っている乗客は気づいていないのか、ハンカチは落ちたままになっています。

「誰かそのうち気がつくだろう。切符ならともかく、わざわざ自分が近づいて拾ってあげることもないか。」と思いつつも、どうしようかと迷っていると真後ろにいた男性が気づき女性にハンカチを手渡しました。内心「ホッ」としました。しかし、後になって考えてみると、女性に知らせてあげなかった、こういうことこそが「面倒なことは避ける」「他人に関心を持たない(無関心を装う)」態度であることに気づきました。

いじめや差別に気づいた時に傍観者(見て見ぬふり)になることは、いじめや差別に加担していることと人権学習で学んだことを思い出します。

たとえ、些細なことでもそのつもりがなくても、無関心を装う態度は他者への差別につながる恐れがあります。このことの反省から「躊躇するよりもまず行動」を心掛けたいと思いました。
(教育課生涯学習係)

学校応援団 ボランティアだより



地域学校協働活動事務局
(南関町公民館内)
☎ 5 3 - 0 0 0 7

<第四小学校>

第四小学校では学校の要望に、PTA地域の皆さんから温かい支援をいただいています。

●PTAの村上さんにすのこを作っていただきました。学校では、新型コロナウイルスの感染症予防対策に、登下校時の密を避けるために活用します。

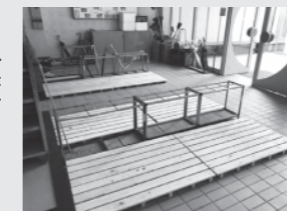

●PTAの皆さんが中心となり、鳥小屋撤去を行いました。支援者の一人である本田さんには、重機を用いた作業に快くご協力頂き、スムーズに撤去作業が進みました。



<第一小学校>

1、2年生が芋の苗植えを行う畑の畝づくりを、地域の釘本種幸さんと田中亜矢コーディネーターの協力で、無事に芋の苗植えを行うことができました。児童たちは秋の収穫をととても楽しみにしていました。



新刊書紹介

一般書

おおともらくげつき
大友落月記
あかがみ りょう 著 日本経済新聞 赤神 諒



九州・豊後の戦国大名、大友氏。当主・大友義鎮（後の宗麟）が政より美と女を重んじたため、一部の重臣が内政をほしのままに、家中の不満は爆発寸前。外敵に目を凝らす武将たちも、やがてお家騒動に巻き込まれていき…。また、作中に南関城も出てくるので必見です！

児童書

まっくろいたちのレストラン
しまもと りお ひらおかひとみ たさい あさよ 編
島本理生 作 平岡瞳 絵 瀧井朝世 編 岩崎書店



きばのあるまっくろいたちのレストランに、うさぎのお嬢様がやってきました。「こんなにおいしいコーンポタージュをつくるコックさんは、わたしのお城にもいません」というお嬢様と目が合ったいたちは…。



図書館だより

みなよむ
☎53-3746

開館時間 午前10時～午後6時
(日曜日は午前9時～午後5時)

8月のもよおし

- 遊べる展示 1日 土 ～ 30日 日
- 定例おはなし会 9日 日 午前10時30分～

8月のお休み

日	月	火	水	木	金	土
						1
2	3	4	5	6	7	8
9	10	11	12	13	14	15
16	17	18	19	20	21	22
23	24	25	26	27	28	29
30	31					

■ 休館日

『ささくじ』はじめました

1日 土 から開催される「遊べる展示」にちなんで、本を1回あたり10冊借りた人に笹からぶら下がったくじを引いてもらう『ささくじ』をはじめました。くじの内容は、引いてからのお楽しみです。

短冊づくりを開催しました

図書館では6月28日 日 に七夕の短冊づくりをしました。今年は、去年のように七夕かざりづくりはできませんでしたが、たくさんの人に短冊を飾ってもらえました。



借りた本は期限内に返しましょう！

あとぞき

令和2年7月豪雨では記録的な豪雨が降り続き、大規模な水害に発展しました▼被災された皆さんに心からお見舞いを申し上げます▼町でも土砂崩れや道路への冠水が発生し、どんどん水かさが増していく道路に恐怖を感じました▼身近な地域で発生した災害に安全な場所など無いのだということに改めて感じ、今自分にできることを考えてみたいと思います(さ)

休日在宅医

期 日	医療機関名	電話番号
8月 9日 日	和水町立病院	86-3105
10日 日	※右記の玉名郡市医師会電話番号でご確認ください	73-6000
16日 日	田辺クリニック	53-8211
23日 日	田尻医院	53-0016
30日 日	さかき診療所	53-1125

- 診療時間は午前9時から午後5時です。
- 医院の都合などで変更もあります。変更は防災行政無線でお知らせします。
- 10日 日 は、自動音声で医療機関をご案内します。

新隊員着任!!

南関町の皆さん！お初にお目にかかります。岩下小太郎（いわしたこたろう）と申します。南関町地域おこし協力隊第4号隊員として6月に入隊しました。右も左もわかりませんが、皆さんに南関町のよかとところをいっぱいお聞きして、教えていただいたことをまだ南関町の魅力を知らない人たちにたくさん発信していきます。

私自身、肥後琵琶という芸を嗜んでおり、南関町におられた肥後琵琶師山鹿良之さんの弟子になります。ご縁をいただいた南関町で皆さんの役に立てるように一生懸命精進しますので、よろしくお願いたします。（小太郎）



地域おこし協力隊
事務所 関町1316
(役場まちづくり課内)
携帯番号 平野(080)27521756
岩下(090)57454626



協力隊通信
第39号

有明広域行政事務組合職員採用試験

令和2年度有明広域行政事務組合職員採用試験を次のとおり行います。

試験期日
10月18日 日

試験会場
一般事務 有明広域行政事務組合事務局（玉名市役所岱明支所3階）
消防および救急救命士 有明広域行政事務組合消防本部荒尾消防署（荒尾市）

試験職種および採用人員
一般事務 2人程度（事務局部局に勤務し、行政事務に従事します。）
消防 8人程度（消防署に勤務し、火災・救急などの消防業務全般に従事します。）
救急救命士 2人程度（消防署に勤務し、火災・救急などの消防業務全般に従事します。）

受験資格年齢および条件
一般事務 昭和62年4月2日から平成15年4月1日までに生まれた人
消防 平成6年4月2日から平成15年4月1日までに生まれた人
救急救命士 平成4年4月2日以降に生まれた人で、受験申込現在、救急救命士の免許を有する人。（救急救命士免許取得見込みの人は受験できません。）

受験申込受付期間
8月24日 日 から9月11日 金 まで（土曜日、日曜日および祝日を除く。）

受付時間
午前8時30分から午後5時00分まで

問 一般事務 有明広域行政事務組合総務課 ☎57-5111
消防および救急救命士 有明広域行政事務組合消防本部総務課 ☎73-5272

※受験申込書は関係施設に用意しているほか、ホームページからもダウンロードできます。