



緑にいきづく関所の里

広報なんかん

2021.
Vol.338

5



町のマスコットキャラクター

なんかん
トッパ★丸

ドキドキ、わくわくの
1年生

第四小学校



私たちが、新1年生です

入学おめでとう!!



南関中学校



写真の説明

1元気に返事ができました 26年生から歌のプレゼント 3校長先生のお話をしっかり聞きます 4新しい学校生活の始まりです 5緊張が解けて笑顔が出てきました 6起立点呼 7お祝いの言葉に耳と心を傾ける 8新入生誓いの言葉



新入生代表の大倉史菜さん(小原)は「新たな仲間と助け合い、きずなを深め、立派な南関中を築いていきたい」と、これから始まる中学校生活の誓いを述べました。

松永校長は、二年生が楽しい学校生活を送るために「元気にあいさつをすること」「担任の先生の話を聞くこと」「命を大切にすること」の3つ約束を守るようお願いをしました。

また、南関中学校(永杉尚久校長)の入学式も同日午後、同校体育館で開かれ、新入生66人は新生活の期待を胸に式典に臨みました。

町内小中学校で入学式
町内の4つの小学校で4月9日、入学式が行われ、合わせて61人の新一年生が誕生しました。

15人が入学した第四小学校(松永尚子校長)の入学式が、同校体育館で開かれました。

マイナンバーカード

休日臨時窓口を開設します

交付手数料 **無料!**
 顔写真撮影 **無料!**

◎とき

5月29日土・7月3日土

午前9時から正午まで(予約不要)

※休日窓口では、マイナンバーカードの申請・交付および電子証明書の更新手続きの受付もします

◎ところ 役場 税務住民課 窓口

◎対象者 南関町に住民登録がある人

◎申請に必要なもの

- ★通知カード
 - ★住基カード
- ※お持ちの人のみ

★本人確認書類(表のAを1点、またはBを2点、またはBとCを1点ずつ)



A	運転免許証、運転経歴証明書、住基カード(写真付)、旅券、身体障害者手帳、精神障害者保健福祉手帳、療育手帳、在留カード
B	保険証、年金手帳、年金証書
C	診察券、預金通帳、キャッシュカード、社員証、学生証、公共料金の領収証

◎マイナンバーカード取得のメリット

- ①10年(20歳未満は5年)有効な公的身分証明書
- ②e-Tax(納税)、マイナポータルで手続き
- ④住民票・印鑑登録証明書をコンビニで取得
※15才未満の人はコンビニ交付サービスを利用できません
- ⑤健康保険証として利用可能



マイナンバーカードは郵便局でも申請出来ます

◎とき

・月曜日から金曜日 午前9時から午後5時まで
※祝日・休日・年末年始を除く

◎ところ

・町内の郵便局

◎申請に必要なもの

- ・QRコードが印刷された交付申請書(右図参考)
※交付申請書は役場窓口で再発行できます
- ・本人確認書類(免許証、保険証など)



問 税務住民課 住民係 ☎57-8502

今月の納期

- ・軽自動車税 全期
- ・固定資産税 1期

納期限: 5月31日月

今月の表紙



4月9日、町内の小中学校で入学式がありました。
写真は式が終わり、少し緊張が解けた第四小学校児童の様子です。(関連記事: 3ページ)

南関町庁舎等建設現場レポート第1弾

現在、令和3年12月末の完成、1月からの供用開始に向け、南関町庁舎等建設工事を行っています。
今回は、現場レポート第1弾としてこれまでの工事の進捗状況を報告します。町公式ホームページにも進捗状況を掲載していますのでぜひご覧ください。

■ 旧校舎内装材撤去工事 ■



旧校舎の一部解体工事に先立ち内装材を撤去しました。事務室内は新しい内装になりますが、柱や壁はそのまま残り、一部黒板も残しますので教室の名残りが感じられるかもしれません。

■ 旧校舎一部解体工事 ■



新しい増築棟と旧校舎を利用する改築棟の繋がりを維持するため、旧校舎の保健室部分など、一部解体工事を行いました。

■ 地盤改良工事 ■



木造2階建ての増築棟建設のため、地盤改良杭(174本)を打ち込む工事を行いました。



▶放水訓練をする新入団員

新入団員18人に辞令

南関町消防団

南関町消防団(大里義明団長)は4月11日、令和3年度南関町消防団辞令交付式をB&G海洋センターで開催し、部長17人、新入団員18人に辞令を交付しました。

新入団員を代表して、第一分団2部の岡本航希さんが「消防団員として、火災などの災害から住民の生命身体および財産を守り、また、一人ひとりが責務を認識し、常に自ら進んで訓練や、消防業務全般について研さんし、その使命達成に努めることを誓います」と宣誓しました。

その後、新入団員は南関分署署員から規律訓練や放水訓練などの指導を受け、真剣な表情で取り組んでいました。

安全安心のために役立てて

町商工会青年部が誘導灯30本を寄付

住民の安全安心な生活に役立ててもらおうと、町商工会青年部部長の永松隼也さん(肥猪)と副部長の川上元気さん(高久野)は3月17日、佐藤町長を訪問し誘導灯30本を寄付しました。永松部長は「昨年は災害が多かった。地域の人たちが安全に避難できるよう役立ててほしい」と伝え、誘導灯を贈りました。

受け取った佐藤町長は「皆さんの安全安心につながるよう災害対策だけでなく、小中学校にも配布し子どもたちの交通指導のためにも有効に使っていきたい」とお礼を述べました。



▶誘導灯を届けた永松部長(中央)と川上副部長(左)



▶決定通知書を持ち、笑顔の近藤先生

理科教育の充実をめざす

理科専科教員 近藤先生

全国小・中・高校などの先生へ、学校教育の発展につながる研究を助成する、公益財団法人下中記念財団の「令和2年度下中化学研究助成金」に第三小学校の近藤祐樹先生が選ばれ、研究費が贈られました。

近藤先生は三小を拠点に、町内の4つの小学校で5、6年生の理科を担当。複数校で指導することで授業内容にばらつきがでにくいことや教員の負担軽減がはかれることなどをまとめ、同助成金を申請しました。

近藤先生は「子どもたちに、理科を楽しいと思ってほしい」と笑顔で話しました。この研究費は、小学校で理科教育のために使われます。

1年間の集大成を発表

地域おこし協力隊 岩下小太郎さん

町地域おこし協力隊として活動している岩下小太郎さん(関町)が3月11日、活動報告を行い、これまで取り組んできた活動内容と、今後の展開について発表し、佐藤町長や町議会議員、町関係者が出席しました。

岩下さんは南関町に来るきっかけやSNSを活用した情報発信活動を発表し、最後に得意の肥後琵琶を披露。「六根清浄」を演奏し、出席者たちは琵琶の独創的な音色と節回しに聴き入っていました。

岩下さんは「南関町を多くの人に知ってもらえるよう、情報の発信を続けたい」と話しました。



▶報告をする岩下隊員



▶左から玉東町前田町長、玉名市蔵原市長、和木町高巢町長、南関町佐藤町長

消費者を守る

消費者行政に関する協定を締結

3月23日、玉名市、玉東町、和木町、南関町の1市3町における「消費者行政に関する協定」を締結しました。

この協定の締結で、これまでの町の消費者相談窓口への相談以外に、専門相談員がいる玉名市消費生活センターへの相談もできるようになりました。

また、消費者トラブルの未然防止に向けて、啓発活動等にも連携して取り組んでいきます。

消費者トラブルに関する相談がある場合は下記窓口へご連絡ください。

- 南関町消費者相談窓口 ☎57-8500
- 玉名市消費生活センター ☎75-1422

関川流域の安全安心の確保のために

関川復旧事業始まる

令和2年7月豪雨で被害を受けた関川の災害復旧助成事業の着工式が3月27日、荒尾市上井手の岩本橋駐車場で行われました。

災害復旧助成事業では、南関町から荒尾市までの20.4キロメートルの区間で、堤防のかさ上げや川床の掘削工事を行い、現状復旧だけでなく、災害を防止する改良も行われます。

着工式では主催者を代表し、熊本県の田嶋徹副知事が「流域に住んでいる皆さんの安全安心の確保に全力を尽くしたい」とあいさつしました。

佐藤町長は「関川は自然の恵みと癒しを与えてくれるが、豪雨が発生するたびに被害を受けていた。この工事は町としても大いに期待している」と述べました。



▶式典の様子

軽自動車

を保有している皆さんへ

軽自動車税(種別割)の納付は5月31日(月)まで

4月1日現在で軽自動車を所有している人へ軽自動車税種別割の納税通知書を5月初めまでにお送りします。

納期限の5月31日(月)までにお近くの金融機関で納めていただきますようお願いいたします。

障害者手帳をお持ちの人は減免になる場合があります

下記の【減免の対象となる要件】を満たす場合は、申請により軽自動車税の減免を受けられます。なお、申請をする年度の4月1日までに身体障害者手帳などの交付を受けている人が対象になります。

【減免の対象となる要件】

- 身体障がい者等が所有者である軽自動車(身体障がい者等が18歳未満もしくは精神障がい者の場合、生計を一にする人が所有者である軽自動車を含む)で、次のいずれかに該当するもの
 - ・身体障がい者本人、または障がい者等と生計を一にする人が運転する軽自動車
 - ・身体障がい者等のみで構成される世帯の場合、身体障がい者等を常時介護する人が日常的に介護するために運転する軽自動車
- 軽自動車の構造が身体障がい者等の利用に供するためのものである軽自動車

【必要書類】

- ・軽自動車の減免申請書(納税義務者の個人番号を記載してください)
- ・身体障害者手帳(等級指定あり)・療育手帳A・精神障害者保健福祉手帳1級
- ・運転する者の自動車運転免許証(表裏写し可)
- ・自動車検査証(写し可)
- ・申請者の印鑑(認印可)
- ・令和3年度軽自動車税納税通知書(5月初旬到着予定)

※申請書は、税務住民課住民税係窓口にあります。

※必要書類に不備がある場合は、受付できませんので必ずご準備のうえ申請してください。

【申請期限】

- ・5月24日(月)受付分まで

※申請期限までに申請がない場合は、減免を受けることはできません。

☎ 税務住民課 住民税係 ☎57-8549

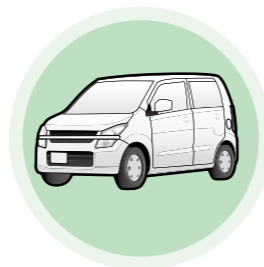

普通自動車

などを保有している皆さんへ

自動車税(種別割)の納付は5月31日(月)までに

4月1日現在で自動車を所有している人へ自動車税種別割の納税通知書を5月初めにお送りしています。

納期限の5月31日(月)までに、お近くの金融機関やコンビニエンスストア、熊本県の各広域本部、各地域振興局(鹿本については山鹿市役所)、自動車税事務所でお納付していただきますようお願いいたします。

インターネットを利用したクレジットカードでの納付や、スマートフォンによる納付も可能です。

☎▽熊本県北広域本部 収税課 ☎0968-25-4115
▽熊本県自動車税事務所 ☎096-368-4020



火葬場

せきすい斎苑 完成

和水町と共同で運営している火葬場「せきすい斎苑」の落成式が3月30日、同斎場で行われました。

昭和58年に建設した同施設は、老朽化のため昨年6月から改修を行っていました。

落成式では、両町の町議会議員や町関係者が出席。佐藤町長が「この施設がご遺族やご参列者の悲しみを癒し、安心して利用していただけるよう円滑な運営に取り組みます」とあいさつしました。

新しい「せきすい斎苑」は、4月1日から供用を再開しました。



▲告别ホール



▲炉前ホール



▲待合室

施設の概要	総工費	3億8,200万円
	敷地面積	725平方メートル
	構造	鉄筋コンクリート一部2階建て
	火葬炉数	3炉

利用料金	4月1日から		町内	町外
	死体	12歳以上	12,000円	60,000円
		12歳未満	8,000円	40,000円
	改葬または体の一部		6,000円	30,000円
	死産児(胎児)		6,000円	30,000円
汚物等		6,000円	30,000円	

☎ 税務住民課 環境対策係 ☎57-8579

令和3年度 まちの予算

令和3年度の一般会計、特別会計予算については、3月定例議会において審議の上、可決されました。

厳しい財政状況の下、町は行財政改革大綱に基づき、さらに経費節減と事務の効率化を進め、総合振興計画に基づいた事業を実施します。

問 総務課 財政係 ☎57-8548

【一般会計予算 71億275万円】

歳出

目的別で主な歳出予算を見ると、総務費が20億1,577万円（構成比28.38%、前年比45.01%増）、民生費が17億5,210万円（構成比24.67%、前年比0.82%増）、土木費が5億2,623万円（構成比7.41%、前年比29.44%減）、公債費が8億5,646万円（構成比12.06%、前年比14.21%増）となっています。

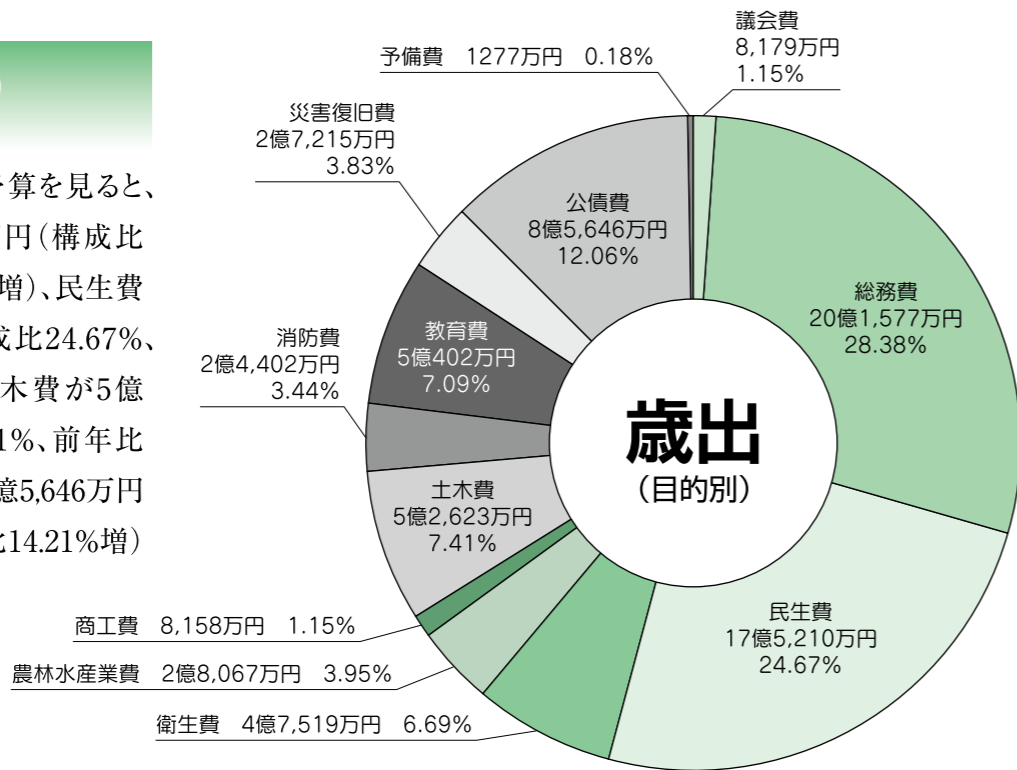

歳入

歳入予算のうち、町税などの自主財源は21億2,149万円（構成比29.87%、前年比0.99%増）、交付税などの依存財源は49億8,126万円（構成比70.13%、前年比2.90%増）となっています。うち主なものとして、町税12億9,404万円（構成比18.22%、前年比4.89%増）、地方交付税19億5,500万円（構成比27.52%、前年比5.11%増）、国庫支出金6億3,386万円（構成比8.92%、前年比4.67%減）となっています。

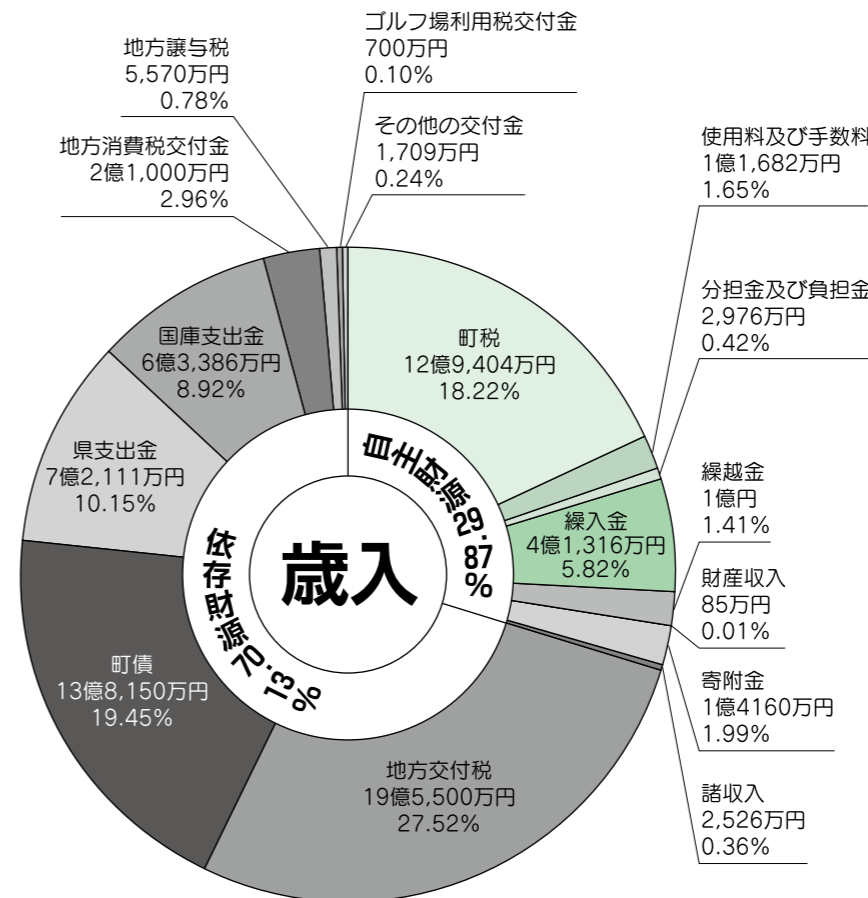

令和3年度の主な事業

事業名	金額	事業名	金額
総務費		農林水産業費	
乗合タクシー事業	3,434万円	農業振興対策補助金	159万円
生活交通路線維持費補助金	355万円	農業高度化推進事業費補助金	197万円
地方バス運行特別対策事業補助金	2,519万円	有害鳥獣電気防護柵設置補助金	500万円
定住住宅取得等補助金	1,550万円	農業用施設改良費補助金	800万円
空き店舗活用助成金	72万円	土地改良区補助金	857万円
タクシー料金助成金	120万円	土地改良区事業費補助金	349万円
定住新築住宅固定資産補助金	290万円	多面的機能支払事業	3,610万円
新規雇用奨励金	260万円	中山間地域等直接支払交付金	3,378万円
移住支援金	100万円	次世代人材投資資金	975万円
関所つ子応援金	1,510万円	商工費	
結婚新生活支援補助金	600万円	まつり補助金	765万円
庁舎建設工事	9億2,400万円	新型コロナウイルス対策特別資金利子補給金	512万円
施設設備工事	9,370万円	南の関うから館費	1,490万円
庁舎等建設管理業務委託料	1,337万円	土木費	
民生費		道路維持費	4,698万円
社会福祉協議会補助金	2,217万円	道路改良費	1億3,544万円
社会福祉扶助費	4億998万円	公営住宅営繕工事	2,494万円
後期高齢者医療費	2億3,540万円	定住促進住宅営繕工事	4,500万円
放課後児童健全育成事業委託料	1,625万円	消防費	
私立保育所等給付費負担金	3億2,614万円	消防用備品 (小型消防用ポンプ2台)	458万円
保育料補助金	1,190万円	有明広域行政事務組合消防費負担金	1億5,953万円
家庭内保育世帯応援金	366万円	防災機器移設委託料	1,482万円
児童手当	1億2,816万円	教育費	
衛生費		小学校営繕工事	152万円
こども医療費扶助費	3,782万円	中学校営繕工事	4,341円
予防接種委託料	3,518万円	学校給食費補助金	1,324万円
健康診査委託料	1,351万円	運動指導委託料	215万円
火葬場業務委託料	1,100万円		
清掃施設費	1億7,774万円		
ゴミ収集委託料	2,987万円		

特別会計予算

国民健康保険特別会計	14億4,739万円
簡易水道事業特別会計	990万円
介護保険事業特別会計	14億873万円
浄化槽整備推進事業特別会計	1億5,444万円
後期高齢者医療特別会計	1億4,628万円
合計	31億6,674万円

企業会計予算(歳出のみ)

下水道事業	2億9,215万円
-------	-----------

※令和3年度から下水道事業は地方公営企業法を適用した企業会計へ移行しています。

年度別当初予算比較

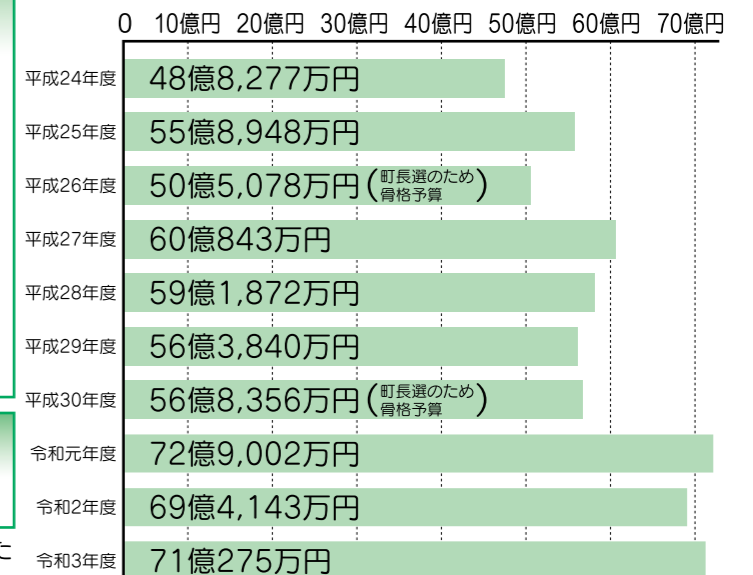

Newフェイス

～新規採用職員～

4月1日付で新規職員が7人入庁しました。よろしくお祈りします。

①所属課・係 ②趣味 ③抱負

①まちづくり課まちづくり推進係
②音楽鑑賞
③町民の皆さまのお役に立てるよう、真摯に業務に取り組んでいきます。



まつなが れいか
松永 怜佳

①まちづくり課商工観光係
②パドミントン
③まつりや行事で南関町を盛り上げたいけるように頑張ります。



くきもと まき
釘本 真気

①総務課総務係
②釣り・映画鑑賞
③町民の皆さまの力になれるよう、一生懸命仕事に取り組みます。



むらかみ まさふみ
村上 優文

①建設課管理係 ②サッカー観戦
③毎日笑顔で南関町を盛り上げていきます。



いのうえ まさき
井上 雅喜

①福祉課福祉係 ②ドライブ
③町民の皆さまの生活をより良いものにできるよう、福祉サービスの向上に努めます。



さかた あまね
坂田 海音

①税務住民課住民税係 ②音楽鑑賞
③先輩方の教えを吸収し、実務に生かせるよう精進します。



や やま みき
弥山 幹

①税務住民課住民税係 ②料理
③南関町に住む皆さまの生活がより良くなるよう、職務に励みます。



のだ まさなお
野田 将直

広告入り封筒の寄贈 ありがとうございます

昨年募集した広告入り封筒が完成し、町に寄贈されました。ご協力いただいた町内の事業所の皆さんに、深く感謝申し上げます。

今回は、①納付書用窓あき封筒 ②窓あき長型3号封筒 ③長型3号縦型封筒 ④角型2長型封筒 ⑤窓口用角型2号封筒 ⑥窓口用角型6号封筒の全6種類が寄贈され、4月から使用しています。

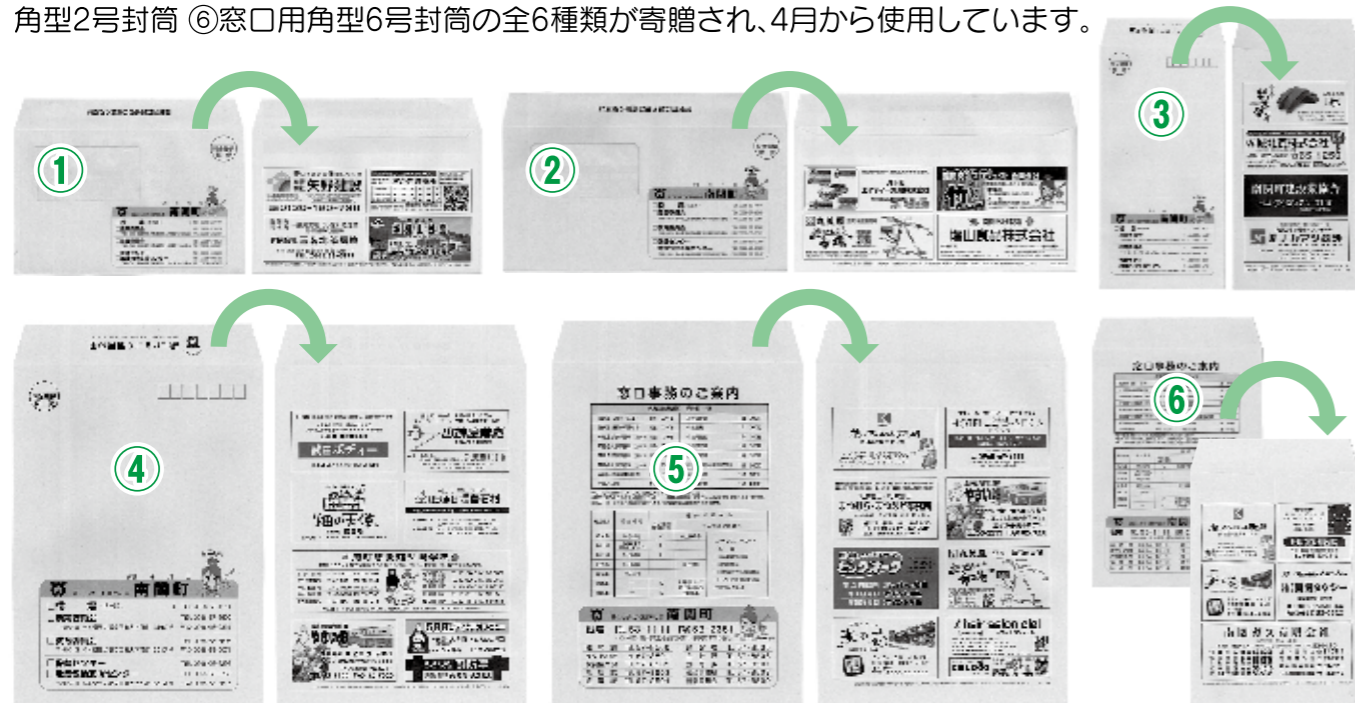

問 総務課 管理契約係 ☎57-8500

町職員の人事異動

令和3年4月1日付 ()内は旧所属

総務課

古澤 平 課長兼デジタル推進室長(総務課長)
城野 和則 課長補佐(教育課課長補佐兼文化財係長)
大塚 菊雄 課長補佐兼消防交通係長(総務課課長補佐兼行政係長)
大木 一也 総務係長(総務課財政係長)
島田 修伍 管理契約係長(経済課農政係長)
高木 正臣 主任事務員(建設課主任事務員)
鎌谷 基樹 財政係長(総務課主査)
菅原 和也 行政係長(総務課主査)
津田 優 主査(まちづくり課主査)
浦野 匡史 主査(税務住民課主査)
村上 優文 主事(新規採用)

まちづくり課

橋本 恵 課長補佐兼まち・ひと・しごと総合戦略推進室長(会計課出納係長)
釘本 真気 主事(新規採用)
松永 怜佳 主事(新規採用)

税務住民課

城門 理砂 課長補佐兼環境対策係長(まちづくり課課長補佐兼まち・ひと・しごと総合戦略推進室長)
北原 茂 住民税係長(建設課土木係長)
立山 直幸 主査(建設課主査)
野田 将直 主事(新規採用)
弥山 幹 主事(新規採用)

福祉課

田中 龍城 課長(福祉課課長補佐)
古閑 浩子 課長補佐(福祉課子育て支援係長)
阪田 正明 課長補佐兼福祉係長(総務課課長補佐兼業務係長)
多田隈志保 国民健康保険係長(総務課総務係長)
富安美智代 介護保険係長(税務住民課住民税係長)
上田 賢 保健センター保健予防係長(農業委員会係長)
福山ひとみ 保健センター主任保健師(保健センター主査兼保健師)
佐藤 沙織 子育て支援係長(教育課主査)
菅原 充留 保健センター主事(福祉課主事)
坂田 海音 主事(新規採用)

経済課

猿渡 隆史 課長補佐(福祉課国民健康保険係長)
西田 政博 農政係長(福祉課福祉係長)
美川 大介 主事(税務住民課主事)
安原 史乃 主事(総務課主事)

建設課

大倉 弘 土木係長(建設課水道係長)
中島 友吾 水道係長(建設課主任事務員)
井上 魁人 主事(まちづくり課主事)
井上 雅喜 主事(新規採用)

会計課

赤木 直子 出納係長(福祉課介護保険係長)

教育課

武田 博 課長補佐兼文化財係長(税務住民課課長補佐兼環境対策係長)
尾田明日香 主査(総務課主査)

農業委員会

齋田 士郎 主査(税務住民課主査)

お世話になりました

職員の退職(3月31日付)

島崎 演(福祉課長)
城戸 千波(福祉課予防係長)
岡村 辰徳(総務課課長補佐兼管理契約係長)
大坪 晋二(総務課主任事務員)
中山 真実(経済課主査)
真弓翔太郎(経済課主事)



▲後列左から島崎、岡村、大坪、前列左から中山、城戸

知っててよかった 情報配達便



今月の相談

行政相談

5月13日(木)
午後1時～3時
社会福祉協議会
行政相談委員
野田 泰臣さん
☎53-0530

補聴器相談

毎週火曜日
午前9時～10時
役場福祉課
福祉課福祉係
☎57-8503

心配ごと相談

5月13日(木)・27日(木)
午後1時～3時
社会福祉協議会
社会福祉協議会
☎69-9020

人のつどき

令和3年3月末現在		
世帯数	4,120世帯(-1)	出生 4人
人口	男 4,453人(-25)	死亡 8人
	女 4,907人(-18)	転入 46人
計	9,360人(-43)	転出 85人

()内は前月比

相談

高齢者の健康相談

高齢者の健康で心配なことや困ったことがある人は、気軽に相談ください。

とき
5月12日(水)・5月26日(水)
午前10時～11時30分
ところ 保健センター
相談料 無料
保健センター
☎53-3298
※お越しいただくことが困難な場合、訪問での相談もできます。

60歳以上の人のための無料職業紹介所

おおむね60歳以上の皆さんに、本人の希望と能力に応じた仕事を紹介します。

とき
毎週月・水・金曜日
午前10時～午後3時30分
ところ
有明保健所(玉名市1004番地1)
熊本県高齢者無料職業紹介所
玉名相談所
☎72-3240

出張年金相談

とき
5月25日(火)
午前10時から午後3時まで
ところ 荒尾市役所
年金についての相談や、各種通知に関するお問い合わせ
年金手帳や年金証書の再発行の受付
相談料 無料
※年金手帳や、本人確認ができる書類(運転免許証など)をお持ちください
税務住民課 住民係
☎57-8502

募集

ポリテクセンター荒尾公共職業訓練1月期生募集

ポリテクセンターでは職業訓練受講生を募集します。
訓練はものづくりを中心とした就職に結びつきやすい内容です。

募集科
①溶接エンジニア科
②機械CAD加工科
③建設機械科
④ビル管理技術科
⑤CADものづくりサポート科(女性のみ)

募集人数
① 15人
②・④ 16人

障がいのある人を対象とした職業訓練生募集

【身につくパソコン基礎科】
受講対象障がい
身体(上肢・内部)、精神、発達、難病、高次脳機能

定員 8人
内容
OA基本操作、ワード、エクセル3級の試験対策、就職後役立つ実務文書作成、ビジネスマナーを習得します。

募集期限 5月31日(月)まで
訓練期間 3か月
(7月1日(水)～9月30日(木))
受講料 無料
(ただし、テキスト代6,223円程度必要)

訓練場所
株式会社カラークラス(玉名市築地216)
▽ハローワーク玉名
☎72-8609
▽熊本県立高等技術専門学校
☎09612979915

ひとり親家庭等就業支援講習会受講生募集

World3級+Excel3級検定講座
受講対象
県内のひとり親家庭のお母さん、お父さん、子どもさん、寡婦の人
希望する講習会の全日程に出席可能で、技能・資格取得に意欲のある人
定員 20人
申込期間
6月1日(水)～10月26日(火)
受講開始 11月20日(土)
(毎週土曜日・計10回)
受講料 無料
(ただし、テキスト代と検定料は別途必要)
受講場所
菊陽町中央公民館
(菊池郡菊陽町大字久保田2598)
※託児要相談
熊本県母子家庭等就業自立支援センター
(熊本市東区錦ヶ丘34-23)
☎09613316736

もよおし

心肺蘇生法とAEDを知ろう!

荒尾消防署では、ひとりでも多くの人に救命手当の重要性を知っていただくために、救命講習会を開催します。また、この講習会を修了した人には修了証カードを発行します。

とき
5月16日(日)
午前9時から11時
ところ 荒尾消防署

内容
心肺蘇生法、AEDを使った救命講習会

定員
先着15人
(事前申し込みが必要)

参加費 無料
その他
以前に普通救命講習を受けた人は修了証カードをお持ちください。先着15人
※新型コロナウイルス感染症感染拡大防止のため、マスクの着用にご協力ください
荒尾消防署 救急係
☎63-1121

試験

令和3年度調理師試験

試験日 10月30日(土)
試験会場 熊本市内
受験資格
中学校卒業以上の学歴を持ち、飲食店や給食施設等で2年以上調理業務に従事した経験のある人
願書配布 5月10日(月)
配布場所
県保健所 県健康づくり推進課
願書受付
5月10日(月)～6月4日(金)
提出および問い合わせ先
(公社)調理技術技能センター
☎03-3667-1815

繁殖期の野鳥保護および指導取締強化月間にご協力ください

春は野鳥の繁殖期です。巣立ちしたヒナが地面に落ちているのを見かけた場合は、近くに姿が見えなくても親鳥が世話をしていますので拾わないようにしましょう。
また、県では5月10日からの1ヵ月間を指導取締強化月間と定め、違法捕獲などの防止に取り組んでいます。野生鳥獣または鳥類の卵は、鳥獣の保護および管理並びに狩猟の適正化に関する法律により、狩猟による捕獲、許可を受けたもの以外は原則としてその捕獲、殺傷または採取が禁止されています。
なお、メジロ、ホオジロなどの愛がん飼養目的の捕獲は禁止されています。

▽経済課農林振興係
☎57-8504
▽玉名地域振興局林務課
☎74-2138



令和2年度第11回教育委員会定例会

▶3月17日(水)教育委員会定例会を開催しました。(議事内容)

- 諸般の報告および教育上の問題点について
 - 経過報告および今後の行事予定
 - 当面する教育上の問題について
 - 人事異動関係について
 - 教育職員の在校時間の上限に関する方針について
 - 来年度長期休業中の閉庁日等の実施案について
 - 南関町教育大綱に基づく2020年度の重点取組の検証について
- ※なお、議事詳細については、議事録の開示を行います。

教育課 学校教育係 ☎57-8507

利用の流れ

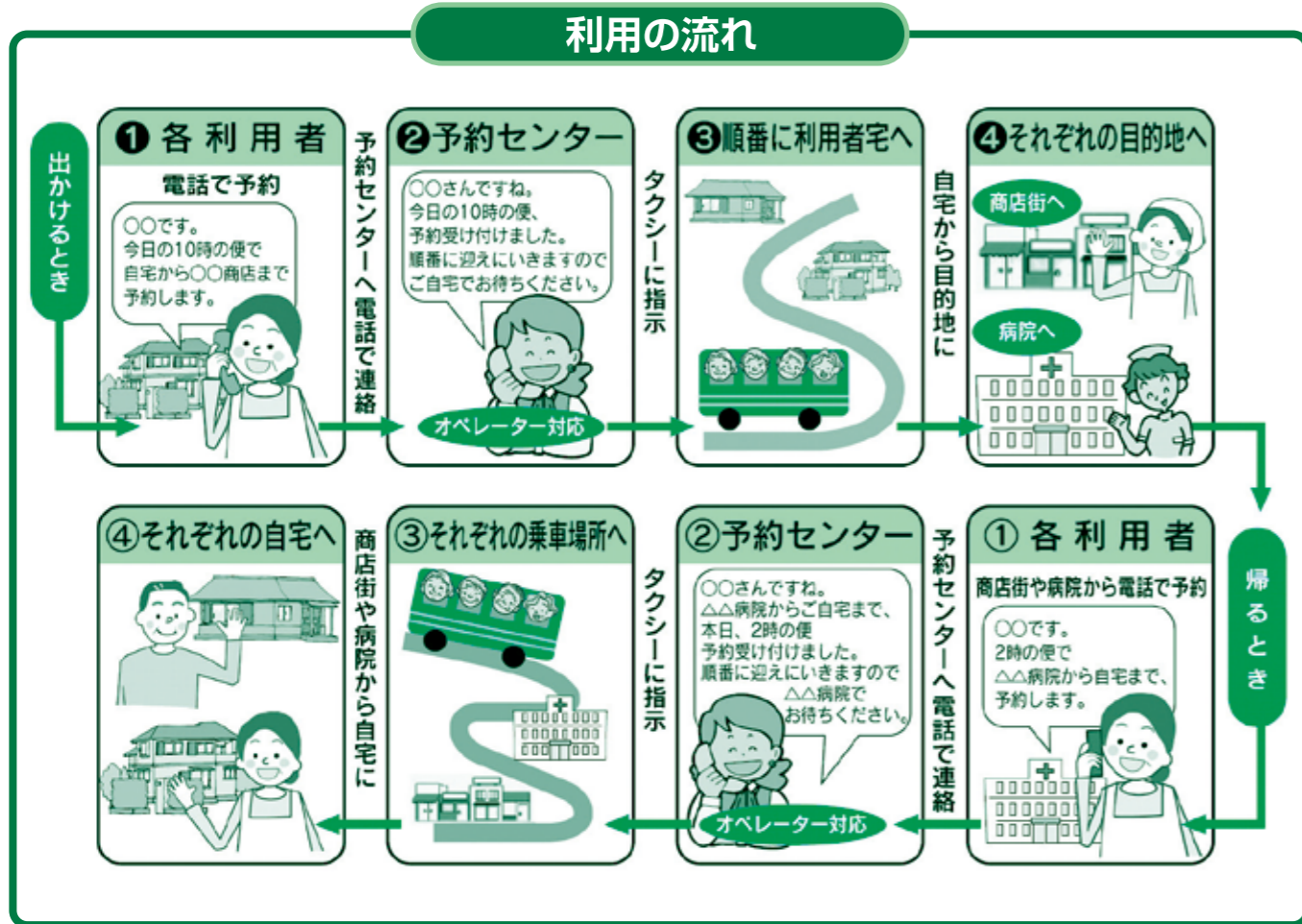

お得な回数券を販売しています!

- ① 料 金：3,000円([150円×22枚つづり]3,300円分の回数券が購入できます。)
- ② 購入場所：乗合タクシー車内、まちづくり課
- ③ 購入方法：現金のみ
- ④ 利用方法：乗車時に運転手へ料金分の回数券をお渡しください。
- ⑤ 有効期限：回数券に有効期限はありません。
- ⑥ 注意事項：南関町乗合タクシー以外では利用できません。再発行や現金への払戻しもできません。

免許を自主返納した人は、6か月無料の特典が受けられます!

- ① 対 象 者：町内に住所がある65歳以上の人で、平成28年5月1日以降に免許証を自主返納した人
- ② 対象期間：運転免許証を自主返納した日から6か月間
- ③ 申請窓口：まちづくり課
- ④ 必要なもの：警察署発行の運転免許の取消通知書、印鑑
- ⑤ 利用方法：無料乗車券を発行します。乗車時に運転手へ無料乗車券をお見せください。

●お問い合わせ先：南関町役場 まちづくり課 電話：0968-57-8501

乗合タクシー「南関ふれあい号」のご案内

乗合タクシーとは?

目的地や経路が近い人たちが、相乗りで利用できる交通手段です。事前登録すればどなたでも利用できます。町外の人でも利用できます。



- ① 運 行 日：平日・土曜日(日、祝日、年末年始12/29～1/3は運休)
- ② 運行区間：南関町内
- ③ 運行時間：1日10便(午前8時出発便～午後5時出発便)
- ④ 料 金：1回300円、小学生・障害者手帳などをお持ちの人は150円
※障害者手帳などをお持ちの人は、事前にまちづくり課で料金減免の手続きが必要です。
- ⑤ 乗降場所：自宅付近から町内の施設など(公共施設、銀行、郵便局、病院、お店、バス停など)

利用・予約したい!

- ① 事前登録方法：「南関町予約型乗合タクシー登録申込書」を、まちづくり課に提出してください。
※事前登録は無料です。
- ② 予 約 方 法：予約センターに電話で予約してください。予約締切り時間は、下記の表をご覧ください。
- ③ 予約受付時間：午前8時～午後5時
- ④ 利 用 方 法：「利用の流れ」をご覧ください。

利用にあたっての注意点

- ① 予約は電話でのみ受け付けます。その他の方法での予約はできません。
- ② 行きの予約時に帰りの予約を行うこともできます。
- ③ 予約締切り時間を過ぎた場合は受付できません。次の便をご利用ください。
- ④ 相乗りのため時間どおりに目的地に着かない場合があります。(到着時間に余裕をもってご予約ください。)
- ⑤ 車種・道路状況等によっては、自宅の前まで送迎できない場合があります。
- ⑥ 万が一満車になった場合、臨時便はありませんので別の時間帯のご利用をお願いします。
また、路線バスと同じ経路のご利用にあたってはバスの利用をお勧めする場合があります。
- ⑦ 中学生未満の子どもだけで利用する場合は保護者が予約してください。

出発便ごとの予約締切り時間

運行便	予約締切り時間	運行便	予約締切り時間
8時出発便	前日 17時00分 (運休日除く)	13時出発便	当日 12時30分
9時出発便	当日 8時30分	14時出発便	当日 13時30分
10時出発便	当日 9時30分	15時出発便	当日 14時30分
11時出発便	当日 10時30分	16時出発便	当日 15時30分
12時出発便	当日 11時30分	17時出発便	当日 16時30分

※出発時間は、役場を出発する時間(目安)です。

南関町乗合タクシー 「南関ふれあい号」

予約センター電話番号

☎0968-57-7555

【受付時間：8時00分～17時00分】

※オペレーターが対応いたします。

新型コロナウイルスワクチン接種のお知らせ



町では、新型コロナウイルス感染症の発症やまん延防止を図るため、下記のとおりワクチン接種の実施を予定しています。実施日時などは、決まり次第お知らせします。

- 対象 …… 16歳以上の南関町に住民票がある人
- 接種回数 …2回接種
- 接種費用 …無 料
- 接種方法 …「町内医療機関での個別接種」または「南関町保健センターでの集団接種」

●ワクチン接種スケジュール(予定)

優先順位	対象者	3月	4月	5月	6月	7月	8月	9月以降
1	高齢者施設入所者 及び従事者の人		4月下旬以降 クーポン券発送	接種				
2	65歳以上の人 昭和32年4月1日以前に生まれた人		5月下旬以降 クーポン券発送	接種				
3	基礎疾患を有する人 上記以外の人 (16歳以上)						クーポン券発送日 (未定)	接種

*令和3年4月15日時点で予定しているスケジュールです。

*国の指示やワクチン供給量により、クーポン券の発送や接種時期が変更になる可能性があります。

Q1 ワクチンにはどのような効果がありますか？

新型コロナウイルスに感染した場合に、発症や重症化を防ぐ効果があります。また、多くの方がワクチンを接種し、免疫を獲得することにより、社会全体が新型コロナウイルス感染症から守られるというメリットもあります。



Q2 ワクチン接種のリスクや副反応について教えてください。

ワクチンは、一般的な医薬品と同様に、副反応がでる場合もあります。ワクチン接種後に比較的起きやすい副反応としては、発熱、頭痛、疲労感、筋肉痛、さむけ、関節痛などがあります。副反応は数日以内におさまるものが大半で、重とくな副反応も極めてまれにあります。接種後、2日以上熱が続く場合や、症状が重い場合で、咳や咽頭痛、味覚、嗅覚の消失などの症状がみられる場合には、医療機関などへの受診や相談をご検討ください。



問 保健センター ☎53-3298

登録はお済みですか？ 子育て支援事業

【家庭内保育世帯応援金】

家庭内で未就学の子どもを保育している世帯に対して、子育てのための応援金の交付を行っています。該当する世帯の保護者は、福祉課で令和3年度の登録の手続きをしてください。交付の時期は年度末の予定です。

★交付対象者

- 次の要件すべてに該当する世帯
- (1) 南関町に住民票があり、居住している世帯
 - (2) 保育所などに入所していない未就学の乳幼児を保育している世帯(※満4か月未満の乳児は対象外となります。)
 - (3) 育児休業を取得していない世帯
 - (4) 町税等の未納がない世帯



★交付額(月額)

- 0歳…1万円
- 1歳以上の未就学児…5千円

【病児・病後児保育】

荒尾市と玉名市に委託して病児・病後児保育事業を行っています。初めて利用する場合は、事前に福祉課で登録の手続きが必要です。なお対象は保育所等に入所、または小学校に在籍している小学校3年生までの児童です。

■委託施設

- 荒尾市：病児保育施設キューピット(こどもクリニック友枝敷地内)
- 玉名市：病児・病後児保育施設ひだまりキッズ(くまもと県北病院敷地内)

問 福祉課 子育て支援係 ☎57-8503

児童扶養手当

Q 児童扶養手当って

ひとり親家庭や父母がいないため父母以外の方が児童を養育する場合などに、児童を養育する家庭の生活の安定と自立を支援し児童の福祉の増進を図ることを目的として支給される手当です。

Q 支給対象者は

下記の①～⑨に該当する18歳に達する日以後の最初の3月31日までの児童(一定の障害の状態にある場合は20歳未満)を監護し、かつ生計を同じくする父母または養育者(祖父母など)です。

- ① 父母が婚姻(事実婚を含む)を解消した児童
- ② 父または母が死亡した児童
- ③ 父または母が重度の障害の状態にある児童
- ④ 父または母の生死が明らかでない児童
- ⑤ 父または母が1年以上遺棄している児童
- ⑥ 父または母が裁判所からのDV防止法の規定による保護命令を受けた児童
- ⑦ 父または母が法令により1年以上拘禁されている児童
- ⑧ 母が婚姻によらないで懐胎した児童
- ⑨ 母が児童を懐胎した当時の事情が不明である児童

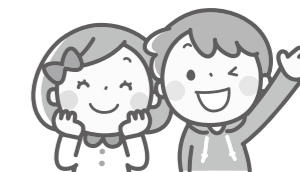

Q 手当の額は

- 月額(全部支給) ●児童1人の場合…43,160円 ●児童2人の場合…53,350円
●3人目以降1人につき加算額…6,110円

※請求する人および扶養義務者の所得金額や公的年金等の受給状況で、一部支給となる場合や全額が支給停止となる場合があります。また支給額は物価変動などに応じて、毎年度改定されます。

Q 手当を受給するには

福祉課への申請が必要です。必要となる書類についてはお問い合わせください。

問 福祉課 子育て支援係 ☎57-8503

～ クリーンパークファイブからのお願い ～

ごみの搬入・搬出ルートについて

近年、新型コロナウイルス感染症の影響で、家で過ごす時間が増え、家の片づけなどをした人も多いのではないのでしょうか。実際に一般家庭から持ち込まれるごみの量も、例年に比べると約1.5倍に増加しています。

クリーンパークファイブでは、ごみ収集車両はもちろんのこと、一般家庭から持ち込まれるごみについても搬入・搬出ルートがあります。

交通事故防止のため、ご協力をよろしくお願いします。

搬入日：月曜日～金曜日 8時45分から16時まで
場 所：クリーンパークファイブ(玉名郡長洲町名石浜42番地1)

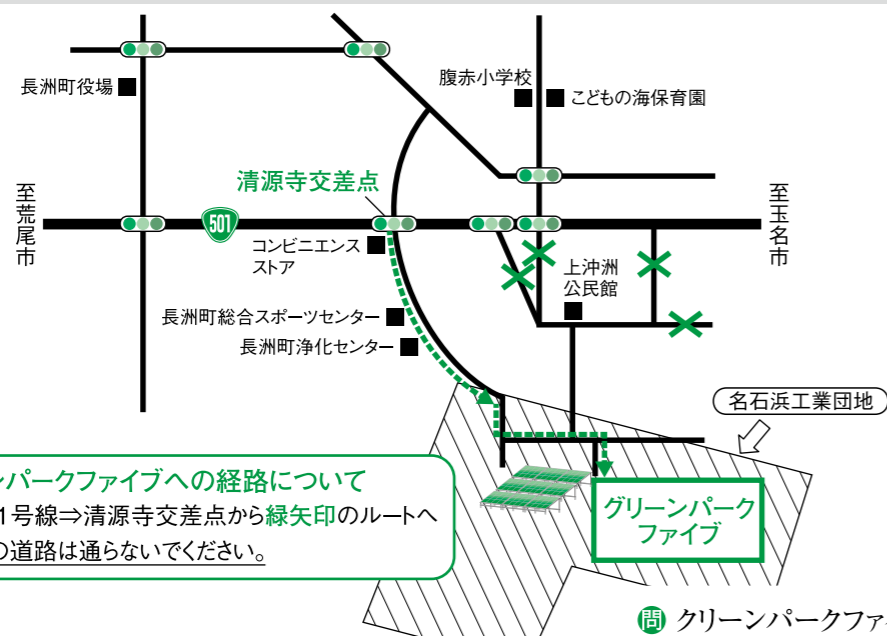

もどぐされ サツマイモ基腐病のまん延防止について

サツマイモ基腐(もどぐされ)病は、茎の変色、いもの腐敗などを引き起こす病害で、昨年県内で初めて確認されました。この病気にサツマイモが感染すると、地表部から茎の変色や、いもの腐敗などが起き、最悪の場合、株が枯死します。

この病気を防ぐために、健全な種いも・苗の使用、畑や苗床の土壌及び種いも・苗の消毒、植え付け前の排水対策等を徹底しましょう。万が一発生した場合は、病気が広がる前に発病した株をほ場の外に出し、発生箇所に登録薬剤を散布しましょう。

問 ▽熊本県農業技術課 ☎096-333-2381
▽玉名地域振興局農業普及・振興課 ☎74-2135

災害復興住宅融資の受付期間を1年間延長

平成28年熊本地震で被災した住宅を復旧するための「災害復興住宅融資(建設資金、購入資金、補修資金)」の借入申込の受付期間を1年間延長しました。お申し込みをご検討の方は、お早めにご相談ください。

[延長前] 令和3年3月31日 → [延長後] 令和4年3月31日

問 住宅金融支援機構 お客さまコールセンター
☎0120-086-353(通話無料)
受付時間9時～17時(祝日・年末年始除く)

森林経営管理法が施行されています

森林経営管理法とは

林業の成長産業化と森林資源の適切な管理の両立のため、森林所有者自らが適切に経営・管理できない森林について、市町村が仲介役となり、森林所有者と林業経営者をつなぐ制度です。

森林を手入れすると地域の安全・安心につながります

- 手入れがされた森林は、国土保全や水源涵養、地球温暖化防止等の公益的機能を持続的に発揮します。



森林所有者の責務を明確化しています

- 新たな法律では、「適時に伐採、造林及び保育を実施することにより、経営管理を行わなければならない。」と、森林所有者の責務を明確化しています。

※「適時に」とは、「適切な時期に」という意味で、市町村森林整備計画に定められた標準的な実施方法から著しく逸脱せずに、伐採、造林及び保育を実施することです。なお、標準伐期齢に達したら、即主伐するというものではありません。

※自ら実施したり、あるいは林業事業者へ経営委託して、適切な経営・管理を行っている森林所有者に対しては、経営管理を継続できるよう、引き続き支援してまいります。

適切に経営管理を行うことが難しい場合

- ①市町村が森林所有者に、所有森林を今後どのように経営管理したいか、意向を確認します。
- ②市町村にお任せしたいと回答頂いたときは、市町村と協議の上、経営管理の委託手続きを行います。

- ③林業経営に適した森林は、意欲と能力のある林業経営者に経営管理を再委託し、
- ④林業経営に適さない森林は、市町村が森林を管理します。

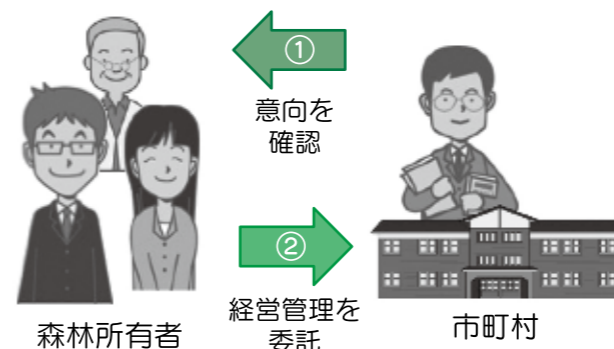

林業経営に適した森林

③ 経営管理を再委託

林業経営に適さない森林

④ 市町村が管理



意欲と能力のある林業経営者

市町村が管理

お問い合わせ先

- ▽熊本県農林水産部森林局森林整備課 ☎096-333-2441
- ▽経済課 農林振興係 ☎57-8504

林業の成長産業化と森林資源の適切な管理の両立を目指します



議案番号	議案名	表決	結果
議案第2号	専決処分の報告及び承認を求めることについて(令和2年度南関町一般会計補正予算(第7号))	令和3年3月11日	承認
議案第3号	南関町監査委員に関する条例の一部を改正する条例の制定について	〃	原案可決
議案第4号	南関町国民健康保険条例の一部を改正する条例の制定について	〃	〃
議案第5号	南関町介護保険条例の一部を改正する条例の制定について	〃	〃
議案第6号	南関町浄化槽施設の設置及び管理に関する条例の一部を改正する条例の制定について	〃	〃
議案第7号	南関町新型コロナウイルス感染症対策利子補給基金条例の一部を改正する条例の制定について	〃	〃
議案第8号	南関町大規模太陽光発電設備設置促進条例を廃止する条例の制定について	〃	〃
議案第9号	令和2年度南関町一般会計補正予算(第8号)について	〃	〃
議案第10号	令和2年度南関町国民健康保険特別会計補正予算(第4号)について	〃	〃
議案第11号	令和2年度南関町公共下水道事業特別会計補正予算(第3号)について	〃	〃
議案第12号	令和2年度南関町簡易水道事業特別会計補正予算(第2号)について	〃	〃
議案第13号	令和2年度南関町介護保険事業特別会計補正予算(第3号)について	〃	〃
議案第14号	令和2年度南関町浄化槽整備推進事業特別会計補正予算(第3号)について	〃	〃
議案第15号	令和2年度南関町後期高齢者医療特別会計補正予算(第2号)について	〃	〃
議案第16号	令和3年度南関町一般会計予算について	〃	〃
議案第17号	令和3年度南関町国民健康保険特別会計予算について	〃	〃
議案第18号	令和3年度南関町簡易水道事業特別会計予算について	〃	〃
議案第19号	令和3年度南関町介護保険事業特別会計予算について	〃	〃
議案第20号	令和3年度南関町浄化槽整備推進事業特別会計予算について	〃	〃
議案第21号	令和3年度南関町後期高齢者医療特別会計予算について	〃	〃
議案第22号	令和3年度南関町下水道事業予算について	〃	〃
議案第23号	南関町・和水町火葬事務の委託に関する規約の廃止について	〃	〃
議案第24号	南関町教育長の任命につき同意を求めることについて	〃	同意
	議員派遣の件について	〃	原案可決
	委員会報告について「総務産業常任委員会・陳情付託の件」	〃	継続審査
議案第25号	工事請負契約の締結について	〃	原案可決
議案第26号	工事請負契約の締結について	〃	〃
委員会提出議案第1号	南関町議会会議規則の一部を改正する規則の制定について	〃	〃
	閉会中の継続審査について「総務産業常任委員会・陳情付託の件」	〃	〃
	閉会中の継続調査について「文教厚生常任委員会」	〃	〃
	閉会中の継続調査について「総務産業常任委員会」	〃	〃
	閉会中の継続調査について「広報常任委員会」	〃	〃
	閉会中の継続調査について「議会運営委員会」	〃	〃

陳情などの取り扱いと結果 (3月定例会分)

- 継続審査** 1件
 ・陳情第2号 米田地域の道路改良工事等の早期実施を求める陳情

※3月定例会は、新型コロナウイルス感染症拡大防止のため、一般傍聴は中止しました。

一般質問

3月定例会では、境田敏高議員、井下忠俊議員、立山秀喜議員、杉村博明議員の4人が一般質問を行いました。一般質問の内容と執行部の答弁は、町立図書館に配置の「会議録」および町ホームページをご覧ください。(3月定例会分は6月に公開予定)

狂犬病予防集合注射を実施します

▶狂犬病予防集合注射を次の表のとおり実施します。都合のよい会場で受けてください。

注射料金 3,300円(注射料2,800円、注射済票交付手数料500円)
 ※新規登録を併せて行う場合は鑑札交付手数料3,000円も必要
 ※都合により会場に来ることができない場合には、往診を行います(往診料2,000円)。
 往診を希望する場合は事前に御連絡ください。

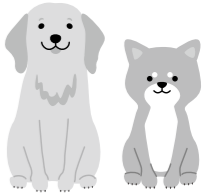

注意

- ② 車内または車上で注射を実施します。
 ① 来場する際は、マスクの着用にご協力ください。

狂犬病予防集合注射日程表

期日	注射場所	時間
5月21日(金)	B&G海洋センター	9:00~10:30
	第三小学校駐車場	11:00~11:30
	JAたまな 旧坂下地区支所	13:30~14:00
5月22日(土)	ふれあい広場	14:30~15:30
	久重北公民館	9:30~10:00
	南町民センター	10:30~11:30
5月23日(日)	四ツ原集会所	13:30~14:00
	南関町役場	14:30~15:30
	小原公民館	9:30~10:30
	古小代の里公園	11:00~11:30

「狂犬病」って…?

1950年以前、日本では年に数百頭の犬が狂犬病と診断され、年間数10名以上の人間が狂犬病に感染し、亡くなっていました。その後「狂犬病予防法」が施行され、犬の登録、予防注射、野犬等の抑留を徹底しています。しかしながら、日本の周辺国を含む世界のほとんどの地域で狂犬病が依然として発生しており、毎年55,000人以上が亡くなっています。狂犬病は、効果的な治療法がなく、発症するとほぼ100%死亡します。また、発症するまでは感染しているかどうか分かりません。狂犬病を予防するために、1年に1回の狂犬病予防注射は必ず受けさせましょう。

問 税務住民課 環境対策係 ☎57-8579

消費生活相談窓口のご案内

品物の購入やサービス契約でのトラブルや身に覚えのない請求書が届くなど、さまざまな「消費生活トラブル」が発生しています。身の回りでも不審な電話がかかってきたり、身に覚えのないはがきや請求がきたりしたことはありませんか? もし思い当たる場合は、「消費生活相談窓口」への相談や情報提供をお願いします!

◆一人で悩まず、まずは相談を!

消費生活に関するトラブルに巻き込まれた時は、一人で何とかしようとせず、誰かに相談するようにしましょう。役場総務課でも、相談を受け付けています。

また町では相談に関する広域連携を行っており、南関町民が「大牟田市、荒尾市、長洲町」の消費者相談窓口へ相談できるようになっています。地元では相談しにくいことでも、安心して相談いただけます。

◆各市・町の相談窓口・電話受付はこちら

窓 口	開設日	受付時間	連絡先
大牟田市消費生活センター	月~金	9:30~16:00	0944-41-2623
荒尾市消費生活センター	月、火、水、金	10:00~16:00	0968-63-1173
長洲町消費生活相談窓口	木	10:00~16:00	0968-78-3113
南関町消費生活相談窓口	月~金	9:00~16:00	0968-57-8500
消費生活ホットライン	原則年末年始を除き毎日		188

令和3年度 南関町各種検診日程

検診申込書は、5月中旬に各個人に郵送予定です。申込書に受診希望の検診に○を付けて、同封した返信用封筒にて返送してください。

申込みをした人へ、検診約2週間前に必要書類(問診票や検査セット等)を郵送します。(申込み後の変更もできますので、検診を希望する人は申込みをしてください。)

■巡回がん検診 各地域を検診車で回ります。



検診日…7月7日(木)～9日(土) 実施予定

検診場所：保健センター、町公民館および各地域の公民館(西豊永、東豊永、鬼王、久重北)、B&G海洋センター、ふれあい広場、南町民センター

検診名	負担金	対象者
結核・肺がん検診	無料	40歳以上
大腸がん検診	300円	

■ふるさと総合健診 特定健診(一般健診)+がん検診等のセット検診です。

健診日…10月29日(土)・30日(日) 実施予定

健診場所：保健センター 要予約

ふるさと総合健診 特定健診(一般健診) +がん検診等	負担金		対象者 30～74歳 (南関町国保)
	男性	女性	
	4,000円	5,500円	

■選択検診 受けたい検診を選んで受診できます。

検診日…10月31日(日)～11月4日(木) 実施予定

検診場所：保健センター
(役場、ふれあい広場、南町民センターよりバス送迎あり)



検診名	負担金	対象者
結核・肺がん検診	無料	40歳以上
大腸がん検診	300円	40歳以上
胃がん検診	800円	40歳以上
乳がん検診	800円	30歳以上の女性
子宮頸がん検診	600円	20歳以上の女性
骨粗しょう症検診	500円	40～70歳までの女性 2年に1回
腹部超音波検診	2,300円	40歳以上
集団特定健診 (治療中の人も対象です)	500円	40～74歳 (南関町国保)
一般健診(30代)	800円	30歳代 (南関町国保)

- ・診察・計測
- ・血圧測定
- ・尿検査
- ・血液検査
- ・心電図
- ・眼底検査

●個別特定健診

- 対象：南関町国民健康保険加入の40歳～74歳(治療中の人も対象です。)
- 健診期間：7月～12月
- 負担金：800円
- 健診内容：診察、計測、血圧測定、尿検査、血液検査、心電図検査
- 健診場所：委託医療機関(5カ所)
(田尻医院、さかき診療所、田辺クリニック、石崎医院、和水町立病院)

★健診申込み方法★

5月中旬に郵送する申込書で申し込んでください。

●後期高齢者健康診査

- 対象：後期高齢者被保険者(治療中の人も対象です。)
- 健診期間：7月～12月
- 負担金：800円
- 健診内容：診察、計測、血圧測定、尿検査、血液検査
- 健診場所：委託医療機関(5カ所)
(田尻医院、さかき診療所、田辺クリニック、石崎医院、和水町立病院)



★健診申込み方法★

委託医療機関へ直接申し込んでください。

申込みをされた人には、6月末にご自宅へ問診票を郵送します。

健診申込み締切：6月11日(金)まで

がんサロン “なんかんとっば会”

がんに関する悩みや不安について話し合う交流会を、経験者を交えて開催します。

- とき 5月23日(日) 午後1時30分～3時00分
- ところ 南関町交流センター
- 対象者 現在がん治療中の人およびその家族、がん体験者
- 参加費 無料



問 保健センター ☎53-3298 がんサロン代表：鶴 智二郎

～子育て相談～
(月～金曜/10:00～16:00)
子育てで心配なこと、悩み、
どんな小さなことでも
気軽に相談してください。

～オープンガーデン～
天気の良い日は園庭を開放
します。帽子や着替え、
飲み物(お茶)の準備を
お願いします。

<ルーム利用>
10:00～16:00
(月～金曜)
なお、土曜日も
自由開放します

<問い合わせ>
子育て支援センター
(南関こどもの丘保育園内)
TEL: 53-6668
FAX: 53-6667

日	月	火	水	木	金	土
						1
	Mapleのイベントや詳細については、 サイトでご確認ください。 https://sites.google.com/view/mapleroom/					
2	3 憲法記念日	4 みどりの日	5 こどもの日	6 Mothers day 母の日製作 10:30～ (要予約・5名限定)	7 MapleFamily♪ ★ピクニック★ ふれあい広場 10:00現地駐車場集合 *雨天の場合中止です。	8
9	10 バスタオルを 1枚持ってきてね!	11 ベビーマッサージ 10:30～ ヴァンテージ英語遊び 14:00～	12	13	14 食育相談 10:30～ (要予約・5組限定)	15
16	17 English DAY 今月の英語遊び2回 参加してプレゼントを GETしよう!	18 Babyday ～お昼寝アート～ ヴァンテージ英語遊び 14:00～	19	20 お誕生会 10:30～ (要予約・10名限定) ※13時まで予約して下さい ※町内の方を優先とします。	21 お話し会 10:30～	22
23	24	25	26	27 身体測定 & 記録カード作り 10:30～ (～31日まで)	28	29
30	31					

なんもかんもトッパ丸

★JR九州36ぷらす3

♥豪華な観光列車!
毎週木曜日に玉名駅に停まるJR九州の観光列車「36
ぷらす3」。荒尾玉名地域の特産品を販売しているよ!
乗客の人にたくさん特産品を
買ってもらうぞー!



★お祝いメッセージ!

♥入学おめでとう!
佐藤町長が町内小・中学校の入学生に向けたお祝い
メッセージ動画の撮影に僕も出たよ!改めて入学おめ
でとう!
新しい友達との出会いを楽しんで学校生活を送って
ね(´▽`)



★イオンモール大牟田肉まつり!

♥肉がいっぱいだーっ!
イオンモール大牟田で開催さ
れた肉まつりに行ってきたよ!
僕の大好きなお肉の料理が
いっぱいあって、どれを食べよう
か迷っちゃった!
雨だったけど、とっても楽し
かったー!
ジャー坊もガタゴロウもあり
がとねー!



★僕のインスタグラム!

♥僕の活動日誌!
僕の専用のインスタグラム、みん
なフォローしてる?
色んなところに行った思い出を
残すために、日々更新しているよ!
ぜひみんなフォローしてねー!!



↑ここから
読み込んでね!

なんかんトッパ丸のFacebookは右のQRコードからアクセスできます。
※パソコン・スマートフォンの人は、こちらからもアクセスできます



もつと幸せを求めて〜人権の話〜 229

「思い込みと決めつけ」

「私は保育士。パートナーは、トラックの運転手で仕事時間が不規則のため一緒にしようと思わなかった。妻には同僚の言葉を、夫には協力を求める意見が多々聞いて、皆さんは共働き家庭の夫婦にどのような言葉を使っていますか?おそろく、妻には同情の言葉を、夫には協力を求める意見が多々聞いて、皆さんは共働き家庭の夫婦にどのような言葉を使っていますか?」

この相談を聞いて、皆さんは共働き家庭の夫婦にどのような言葉を使っていますか?おそろく、妻には同情の言葉を、夫には協力を求める意見が多々聞いて、皆さんは共働き家庭の夫婦にどのような言葉を使っていますか?」

実は、負担が多々悩んでいた相談者の保育士は夫で、妻がトラック運転手だったので、「えっ」と驚かれた方は、大きな車を運転するのは男性で、人の面倒を見るのは女性と、知らず知らずのうちに仕事内容で性別を決めてしまっている。

この相談には直接、性別を表わす言葉は使われていませんが、保育士や家事、育児という文字から、相談者を直感的に妻だと思っただけで、実際には、保育士は女性、トラック運転手は男性が多いのも事実です。

私たちは、いつしか数の多さで職業から性別を判断する思い込みを持つてしまっているのです。しかし、このような固定観念は時として正しい判断を妨げ、自分自身の経験から生まれてくる情報から、時代背景や昔から言われている等、周りから与えられる情報から生まれるものがあります。

この様な情報は、真実を確かめようとする事が大変重要で、特定の人に対する思い込みをいつの間にか「持たされる」という事があります。自分がいつも当然だと思っていることが本当に正しいのか、思い込みや決めつけで行動していないか、見つめ直してみたいものです。

(教育課生涯学習係)

学校応援団 ボランティアだより



地域学校協働活動事務局
(南関町公民館内)
☎53-0007

●令和三年度 学校応援団メンバー

【地域学校活動本部】

町教育課 生涯学習係……………坂本 凌
町統括地域学校協働活動推進員…伊藤 麻理

【地域学校協働活動推進員】(学校応援団コーディネーター)

第一小学校…田中 亜矢 第二小学校…田原 真紀
第三小学校…庄山 友紀 第四小学校…田畑 結香・村上 真衣
中学校……………加藤美智子

学校応援団の活動がスタートしました!!引き続き、地域の皆さんとのつながりを大切にしながら、地域学校協働活動に取り組みしていきます。

授業の支援や登下校時の子どもたちの安全確保、校内の草刈りなどの環境整備、備品の修理など、地域の皆さんにご協力いただきながら、学校が抱える課題の解決に向けて取り組みます。

また最近では、学校から地域に出て学ぶことで、地域の一員として、主体的に行動できる子どもたちを育てる学習活動にも力を入れています。

「だっでん・でくつときに・でくつこつば」を合言葉に、地域・学校・家庭・行政・子どもの五者連携を図りながら、コロナ禍でもできることを考え、実践できるように努めています。そのためには、地域の皆さんのお力添えがとて必要です。

今年度もさまざまな支援にご協力いただけるボランティアさんを随時募集しています。登録申請書は公民館、各小中学校に用意しています。趣味や特技を活かしたい人、世代間交流を希望される人、ぜひ加入をお願いします。ご不明な点があれば、お気軽に下記へご連絡ください。

問 地域学校協働本部 ☎57-8507 (南関町公民館内)

新刊書紹介

一般書

元彼の遺言状



荒川 帆立／著 宝島社
「僕の全財産は、僕を殺した犯人に譲る」という遺言状を残して、大手製薬会社の御曹司が亡くなった。学生時代に彼と交際していた弁護士の剣持麗子は、「犯人選考会」に参加し、依頼人を犯人に仕立て上げようと奔走するが…。

児童書

なんでもない



鈴木 のりたけ／作・絵 アリス館
カラスが黒くてつまならそう?のろまなカメはいやだって?1日中、太陽の届かない土の中にあるモグラはかわいそう?そんなの、なんでもない。実はね…。



みなよむ
☎53-3746

開館時間 午前10時～午後6時
(日曜日は午前9時～午後5時)

5月のもよおし

●定例おはなし会
9日回 午前10時30分～

5月のお休み

日	月	火	水	木	金	土
						1
2	3	4	5	6	7	8
9	10	11	12	13	14	15
16	17	18	19	20	21	22
23	24	25	26	27	28	29
30	31					

■ 休館日

家族で楽しむ絵本展を開催しました

図書館では、4月10日(土)から28日(水)まで「家族で楽しむ絵本展」を開催しました。

今回は「日本絵本賞受賞作品」と「心にしみる絵本」というテーマに沿って展示を行い、来館者は絵本を手にとって楽しめました。

図書館を利用したことはありませんか?

みなさんは南関町立図書館を利用したことはありませんか。

町立図書館では南関町、玉名市、荒尾市、大牟田市、長洲町、和水町、玉東町に住所があるなら無料で本やDVDを借りることができます。

小説のほかにも旅行、園芸、病気や介護などさまざまな種類の本などを借りることができ、最新の雑誌や新聞を館内で閲覧することもできます。

図書館一同、みなさんがご来館されることを心よりお待ちしております。



借りた本は期限内に返しましょう!

あとぞき

入学式や消防団員の辞令交付式を取材しました▼皆さんの瞳の奥にある志を感じ、自身も身の引き締まる思いでした▼広報「なんかん」も6月号から新体制で作成していきます(さ)

新しく広報を担当することになりました(M)と申します▼読んでくださる皆さまに元気を届けられるよう、魂を込めて作っていきこうと思います▼これからどうぞよろしくお願ひします(M)

リサイクルプラザつうしん

リサイクル体験講座受講者募集 「折り畳みショッピングバッグ」

とき 5月24日(月)、6月11日(金)
午前9時30分～午後3時

講師 古 千代さん

準備するもの

- ①バッグに適した生地(112cm×90cm)
- ②ナイロン製の取っ手ひも
- ③ミシン糸 ④ミシン
- ⑤アイロン、アイロン台 ⑥材料費100円

受付は5月6日(木)から19日(水) 午前9時から午後4時まで
(希望者多数の場合は21日(金) 午前10時から抽選)

問 クリーンパークファイブ ☎78-4433



令和3年狩猟免許試験・更新のお知らせ



1 免許試験の実施時期

6月から令和4年1月までに6回程度の狩猟免許試験の実施を予定しています。

2 免許更新の実施時期について

6月から9月までに免許更新のための講習会等の実施を予定しています。

令和3年度の免許更新の対象者は、「有効期限が平成33年9月14日まで」となっている狩猟免許をお持ちの人です。

具体的な日程などは、5月上旬をめどに県のホームページなどで周知されます。

詳しくは、熊本県自然保護課または最寄りの広域本部玉名地域振興局にお問い合わせください。

問 ▽熊本県自然保護課 野生鳥獣班 ☎096-333-2275

▽熊本県広域本部玉名地域振興局 ☎74-2138

休日在宅医(5月)

※種別 内…内科、外…外科系

期日	※	医療機関名	地域	電話番号
5月2日(日)	内	おやまだ耳鼻咽喉科クリニック	玉名市築地	71-0808
	外	吉田医院	玉名市繁根木	73-5100
3日(月)	内	玉名第一クリニック	玉名市築地	72-4165
	外	まつおクリニック	玉名市山田	73-2800
4日(火)	内	さかき診療所	南関町	53-1125
	外	小田整形外科	天水町	82-4488
5日(水)	内	浦田医院	玉名市岩崎	74-2412
	外	玉名泌尿器科クリニック	玉名市岩崎	74-3272
9日(日)	内	森の里クリニック	和水町	34-2800
	外	平山整形外科医院	玉名市立願寺	73-3933
16日(日)	内	おやまだ耳鼻咽喉科クリニック	玉名市築地	71-0808
	外	玉名脳神経外科医院	玉名市岩崎	75-1511
23日(日)	内	玉名第一クリニック	玉名市築地	72-4165
	外	ながすクリニック	長洲町	78-0527
30日(日)	内	さかき診療所	南関町	53-1125
	外	坂木整形外科医院	玉名市中	73-5205

○新型コロナウイルス感染症拡大防止のため、来院前に必ず電話連絡後受診するようお願いいたします。

○診療時間は午前9時から午後5時です。変更は防災行政無線でお知らせします。

○和水町への医療機関への電話は、市外局番(0968)が必要です。

今月の

クッキングレシピ



牛乳寒天の黒蜜かけ

〈一人分の栄養量〉
 熱量 44kcal たんぱく質 1.8g 食塩相当量 0.0g



材料 (4人分・正味量)

牛乳……………150cc
 粉寒天……………2g
 水……………100cc
 砂糖……………小さじ1/2
 黒砂糖……………大さじ2
 きな粉……………大さじ2

作り方

- ① 鍋に水と粉寒天を入れ、煮溶かす。
- ② 寒天が溶けたら、砂糖を加え煮たて、常温に戻した牛乳を加えて混ぜ合わせる。
- ③ ②を型に流し、固める。
- ④ 黒砂糖は少量の水を加え、煮溶かし、冷ます。
- ⑤ 牛乳寒天を皿にのせ、④ときな粉を上にかける。

調理の ワンポイントアドバイス

寒天がダメにならないように、よく煮溶かします。ゼリーと違って、常温で固まります。黒蜜ときなこをジャムにかえたり、牛乳寒天に果物を入れて固めたり、お好みで作ってみませんか。

問 保健センター ☎53-3298

今月の題字



にしやま たえこ
西山 妙子さん
 (関下)

新型コロナウイルス感染防止のため、うがい手洗いや健康体操など、健康管理に心がけてます。

募集

「なんかん」の文字を和半紙に書き、書いた人の写真とコメントを添えて、役場総務課広報担当までお持ちください。皆さんの力作をお待ちしています。

す ま い る キ ッ ズ



たにがわ とうり
谷川 統光くん 3歳 ㊦
 誕生日:平成29年10月10日
 住まい:関町

たにがわ たいよう
谷川 泰叶くん 3歳 ㊦
 誕生日:平成29年10月30日
 住まい:関町

元気に育ってね。
 統光くんのママより
 強く育ってね。
 泰叶くんのママより

募集 町内にお住まいの小学校就学前の子どもさんの写真を募集しています。写真にコメントを添えて役場総務課広報担当までお持ちください。皆さんの「笑顔」をお待ちしています。

なんでんかんでん

葛入り南関素麺が全国推奨観光土産品に



南関素麺坂口製麺所の坂口大和さん(関村)が作った「葛入り南関素麺」が、日本商工会議所と全国観光土産連盟が開催する全国推奨観光土産審査会で、「全国推奨観光土産品」に認定されました。

この商品が油の代わりに葛を使うことで、のどごしがいいことや、麺がのびにくいことなどが評価されました。

坂口さんは「推奨品に認められて嬉しい。これからもおいしいものを届けられるよう技術を引き継いでいきたい」と話しました。

彩時季