 緑にいきづく閑所の里

広報 なんかん

2021.
Vol.339

6

こっちの水は甘い?
ホタル舞う初夏の夜



町のマスコットキャラクター

なんかん
トコバ☆丸

南関町協働のまちづくり出前講座

住民の皆さんの学習活動を支援するため、町職員が皆さんの地域に訪問して、町行政に関する講話、体験活動を行う講座です。地域の団体などでの学習会や研修会にご活用ください。

- 受講要件**
 - ①現在、町内に在住か在勤の人
 - ②おおむね10人以上の団体であること
 - ③政治、宗教または営利目的の開催ではないこと
 - ④批判、苦情、個別相談などを目的としないこと
- 実施場所**
町内に限ります。
(会場の手配や準備は、申請者でお願いします。)
- 実施時間**
平日 午前9時～午後9時
土・日・祝日 午前9時～午後5時
(12月28日～1月4日を除く)
※開催時間は2時間以内です。
- 受講料**
原則無料
- 受講までのスケジュール**
 - ①希望日の1か月前までに、申込書を提出して

- ください。(FAX可。)
 - ※申込書は、まちづくり課に備え付けています。
町ホームページからもダウンロードできます。
 - ↓
 - ②申請書受付後、関係部署との打合せを行い、開催決定通知を送付します。※会場の手配、出前講座に必要な用品などは申請団体で準備をお願いします。
 - ↓
 - ③出前講座の実施日に、町職員が会場へ出向きます。
 - ↓
 - ④講座終了後、簡単なアンケートにご協力ください。
- お申し込み・お問い合わせ先**
まちづくり課企画振興係
TEL:57-8501 FAX:53-2351

お申し込みにあたっては、会場等のコロナウイルス感染防止のための対策をお願いします。

南関町協働のまちづくり出前講座一覧

No	講座名	No	講座名
1	町長が語る	24	認知症サポーター養成講座
2	行政組織	25	住んでよかったプロジェクト推進事業
3	町の行政改革	26	南関町総合振興計画
4	町のこれからの財政	27	町が運行する公共交通
5	町の防災対策	28	琵琶の世界(地域おこし協力隊)
6	消費・生活問題	29	SNSの世界(地域おこし協力隊)
7	男女共同参画社会	30	農林業の各種補助金
8	交通安全	31	圃場整備
9	選挙のしくみ	32	農地の売買、貸借、転用
10	町議会	33	町道等の整備要望や各種補助制度
11	戸籍、住民登録、マイナンバー	34	浄化槽設置や下水道整備事業
12	租税教室	35	地域学校協働活動について
13	環境衛生	36	学校給食
14	環境保全	37	青少年健全育成
15	犬の飼い方	38	生涯学習講座
16	国民年金	39	子どもの家庭教育
17	高齢者福祉	40	人権教育
18	障がい者福祉	41	生涯スポーツ
19	子育て支援	42	町の図書館
20	国民健康保険制度	43	町の文化財
21	介護保険制度	44	町の歴史
22	高齢者の健康づくり	45	その他
23	介護予防		



◎と き **7月3日(土)・8月7日(土)**
午前9時から正午まで(予約不要)
※休日窓口では、マイナンバーカードの申請・交付および電子証明書の更新手続きの受付もします

- ◎**ところ** 役場 税務住民課 窓口
- ◎**対象者** 南関町に住民登録がある人
- ◎**申請に必要なもの**



- ★通知カード } ※お持ちの人のみ
- ★住基カード }
- ★本人確認書類(表のAを1点、またはBを2点、またはBとCを1点ずつ)

A	運転免許証、運転経歴証明書、住基カード(写真付)、旅券、身体障害者手帳、精神障害者保健福祉手帳、療育手帳、在留カード
B	保険証、年金手帳、年金証書
C	診察券、預金通帳、キャッシュカード、社員証、学生証、公共料金の領収証

- ◎**マイナンバーカード取得のメリット**
 - ①10年(20歳未満は5年)有効な公的身分証明書
 - ②e-Tax(納税)、マイナポータルで手続き
 - ④住民票・印鑑登録証明書をコンビニで取得
※15才未満の人はコンビニ交付サービスを利用できません
 - ⑤健康保険証として利用可能



マイナンバーカードは郵便局でも申請できます

- ◎**と き**
・月曜日から金曜日 午前9時から午後5時まで
※祝日・休日・年末年始を除く
- ◎**ところ**
・町内の郵便局
- ◎**申請に必要なもの**
 - ・QRコードが印刷された交付申請書(右図参考)
※交付申請書は役場窓口で再発行できます
 - ・本人確認書類(免許証、保険証など)



問 税務住民課 住民係 ☎57-8502

今月の納期

・町県民税 1期

納期限: **6月30日(水)**



今月の表紙

5月になると町内のいたるところでホテルを見かけるようになります。そんなホテルの姿を今年も目にする事ができました。
撮影日: 5月18日
撮影場所: 肥猪

避難所一覧

日頃から、自宅や勤務先付近の避難場所や避難所を確認しておくとともに、いざというときの避難経路を決め、実際に歩いてみましょう。場所は「南関町総合防災マップ」に公開しています。なお、開設する避難所については防災行政無線等で周知します。

●自主避難所…町が指定する4カ所の避難所。災害時の危険を回避するために一時的に避難する場所または施設

避難対象地区	自主避難所名	住所	電話番号
南関地区	南の関うから館	南関町関町1230	69-6200
賢木地区	ふれあい広場	南関町高久野585	53-3390
大原地区	交流センター	南関町小原408	53-2007
坂下・四ツ原地区	南町民センター	南関町下坂下160-3	53-9543

●指定緊急避難場所…災害の及ばない施設や場所で、災害発生時に迅速に避難場所となりうる施設または場所

避難対象地区	指定緊急避難場所名	住所	電話番号
南関地区	南関町役場	南関町関町1316	53-1111
	南関町公民館	南関町関町1324	53-0007
	B & G海洋センター	南関町関東934-2	53-1133
	南の関うから館	南関町関町1230	69-6200
賢木地区	南関第一小学校	南関町関町188	53-0009
	ふれあい広場	南関町高久野585	53-3390
大原地区	南関第二小学校	南関町高久野754	53-0412
	農業就業改善センター	南関町小原1847	53-0403
	南関第三小学校	南関町相谷1800	53-0101
	南関中学校	南関町小原2121-1	53-0005
坂下・四ツ原地区	交流センター	南関町小原1408	53-2007
	南町民センター	南関町下坂下160-3	53-9543
	南関第四小学校	南関町上坂下3528	53-9204
	四ツ原集会所	南関町四ツ原1116-1	—
	南集会所	南関町上坂下77	—

●指定避難所…被災者を滞在させるために必要となる規模を有し、速やかに被災者などを受け入れることが可能な構造または設備を有する施設

避難所対象地区	指定避難所名	住所	電話番号
南関地区	南関第一小学校	南関町関町188	53-0009
賢木地区	南関第二小学校	南関町高久野754	53-0412
大原地区	南関第三小学校	南関町相谷1800	53-0101
	南関中学校	南関町小原2121-1	53-0005
坂下・四ツ原地区	南関第四小学校	南関町上坂下3528	53-9204

●福祉避難所…要支援者などが避難可能な避難所

避難対象地区	福祉避難所名	住所	電話番号
全ての地区	交流センター	南関町小原1408	53-2007

●拠点福祉避難場所…避難生活が困難な要支援者を受け入れる施設

避難対象地区	拠点福祉避難場所名	住所	電話番号
第一校区	慈幸苑	南関町関町28-1	53-5008
第二校区	南関の里	南関町久重3424-3	66-6366
	延寿荘	南関町上長田616-1	53-0934
第三校区	谷崎デイサービス	南関町相谷1816-1	53-3011
第四校区	うすま苑	南関町上坂下790	53-9126

問 ▽総務課 消防交通係 ☎57-8500

警戒レベル
4

令和3年5月20日から

避難指示で必ず避難

避難勧告は廃止です



※1 市町村が災害の状況を確実に把握できるものではない等の理由から、警戒レベル5は必ず発令される情報ではありません。
 ※2 避難指示は、これまでの避難勧告のタイミングで発令されることとなります。
 ※3 警戒レベル3は、高齢者等以外の人も必要に応じ普段の行動を見合わせ始めたり、避難の準備をしたり、危険を感じたら自主的に避難するタイミングです。

警戒レベル5は、
すでに安全な避難ができず
命が危険な状況です。
**警戒レベル5緊急安全確保の
発令を待ってはいけません！**

避難勧告は廃止されます。
これからは、
**警戒レベル4避難指示で
危険な場所から全員避難
しましょう。**

避難に時間のかかる
**高齢者や障害のある人は、
警戒レベル3高齢者等避難で
危険な場所から避難
しましょう。**

内閣府(防災担当)・消防庁

婚姻記念証と肥後琵琶の演奏プレゼント実施中

(令和3年5月～)

南関町に婚姻届を提出されたお二人へ、婚姻を祝福し大切な思い出の形として記念に残してもらえるよう、婚姻記念証をお渡ししています。

また、南関町にゆかりのある『肥後琵琶』の演奏で2人の門出を祝福します。

門出を祝福する肥後琵琶を演奏するのは、肥後琵琶師として、また、南関町地域おこし協力隊として南関町で肥後琵琶の文化観光資源化に取り組む、岩下小太郎いわしたこたろう隊員です。趣のある演奏をお聴きください。

《肥後琵琶の演奏》

- とき 婚姻届を提出されたとき(婚姻届の手続き終了後)
- ところ 役場税務住民課窓口
- 時間 1～2分程度
- 料金 無料

※婚姻記念証は公的な証明書ではありません。

※役場閉庁日や演奏者不在の場合は、後日演奏希望のお申し込みができます。

※肥後琵琶の演奏は、岩下隊員の任期(令和5年5月)終了までの2年間です。



一肥後琵琶と南関町一

肥後琵琶は、江戸時代に発祥した伝統芸能で、国の「記録作成等の措置を講ずべき無形文化財」に選択されています。南関町は、肥後琵琶演奏の名手であった「堀教順氏」や「山鹿良之氏」の出身地として知られています。

▶婚姻届に関するお問い合わせ：税務住民課住民係 ☎57-8502

▶婚姻記念証&肥後琵琶の演奏に関するお問い合わせ：まちづくり課企画振興係 ☎57-8501

▶横断歩道を渡る練習をする1年生



合言葉は「1.2.3.4でレッツゴー」

一小で交通安全教室

南関第一小学校(前田洋志校長)は4月30日、児童たちが正しい交通ルールを身に付け、交通事故にあわないよう、交通安全教室を同校運動場で開催しました。

この日は交通安全協会、町交通指導隊を講師に招き、児童は横断歩道の渡り方やヘルメットの大切さ、道路での自転車の乗りかたなどを講師に教わりました。

交通教室を終えた西村仁香さん(1年生)は、「今日約束したことを守って、道路に飛び出したりしないように気を付けようと思いました」と述べました。

交通安全を呼びかける

春の交通安全キャンペーン

春の全国交通安全期間中の4月14日、町は上長田のふるさとセンター駐車場で交通安全キャンペーンを行い、町交通安全協会や町交通安全母の会などがドライバーに安全運転を呼びかけました。

春の全国交通安全運動は、子どもと高齢者をはじめとする歩行者の安全確保や、自転車の安全利用の推進、安全運転意識の向上を重点に10日間実施されました。

玉名署によると、町内では令和3年3月末現在、17件の交通事故が発生し、26人の負傷者が出ています。



▶安全運転を呼びかけている様子

相続登記はお済みですか?

(法務局からのお知らせ)

Q. 相続登記をせずに放置すると、どうなりますか

- ①相続が「争続」問題になってしまいます。
- ②相続登記をしていない間にさらに相続が発生すると、誰が相続人となるのかの調査に時間が掛かる上、相続登記の手続費用が高額となります。また、所在不明の人に相続が発生した場合などは、登記を含めた相続の手続が極めて困難となります。
- ③相続した不動産を売りたい、お金が必要となり相続した不動産を担保に入れたいと思ったとき、すぐにできないなど、不利益を受けることがあります。
- ④所有者の把握に時間がかかり、防災、災害復旧のための工事が進まないなど、さまざまな社会問題の発生原因となりかねません。

このことから、自分の権利を大切にするため、また、次世代の子どもたちのために、未来につなぐ相続登記をしましょう。

また、法務局には、自筆証書遺言書を保管する制度があります。

この制度は、自宅等で自筆証書遺言書を保管する場合、①紛失のおそれがある ②相続人により廃棄、隠匿、改ざんされるおそれがある ③これらの問題により相続をめぐる紛争が生じるおそれがあるなど、法務局で保管することで、遺言書の紛失や隠匿等が防止でき、遺言書の存在の把握が容易にできることから、安心して預けていただける制度です。詳しい手続は、「熊本地方務局ホームページ」でご覧いただけます。熊本地方務局または最寄りの各支局へお問い合わせください。

問 熊本地方務局玉名支局 ☎0968-72-2347

▶昨年の様子



第63回金婚夫婦表彰の受付を行います

表彰該当者の届け出を次のとおり受け付けます。

- 対象者 昭和46年中にご結婚され、満50年に達するご夫婦。または、満50年を過ぎて過去に表彰を受けていないご夫婦。
- 表彰式 9月上旬を予定(後日、案内状をお送りします)
- 受付期限 7月9日(金)
- 届出先 総務課行政係
- 注意事項 ①届け出が期限を過ぎた場合、次年度表彰となります。②表彰者は、熊本日日新聞および広報なんかに氏名が掲載されます。

問 総務課行政係 ☎57-8548

南関町庁舎等建設現場レポート

第2弾

現在、今年12月末の新庁舎完成、1月からの供用開始に向け、南関町庁舎等建設工事が着々と進んでいます。

現場レポート第2弾は木造2階建て増築棟建設予定地のこれまでの工事の様子を掲載します。町ホームページにも進捗状況を掲載していますのでぜひご覧ください。



▶前号でお伝えした地盤改良後(杭打ち工事)の増築棟建設予定地です。



▶その後、コンクリート基礎工事を行っています。

知っててよかった 情報配達便



今月の相談

行政相談

6月の相談は新型コロナウイルス感染症拡大防止のため中止します。

行政相談委員

野田 泰臣さん

☎53-0530

補聴器相談

毎週火曜日

午前9時～10時

役場福祉課

福祉課福祉係

☎57-8503

心配ごと相談

6月10日(木)・24日(木)

午後1時～3時

社会福祉協議会

社会福祉協議会

☎69-9020

人のこぼき

令和3年4月末現在		
世帯数	4,126世帯(+6)	出生6人
人口	男	4,439人(-14)
	女	4,896人(-11)
計	9,335人(-25)	死亡19人 転入21人 転出31人

()内は前月比

B&G海洋センターのプールを開きます

日程	開館時間
6月8日(火)～7月21日(水)	午後1時～午後5時
7月22日(木)海の日 【無料開放】	① 午前9時～正午 ② 午後1時～
7月23日(金)～8月22日(日)	① 午前9時～正午 ② 午後1時～午後5時 ③ 午後6時～午後9時30分 ※毎週日曜日は午後5時まで
8月24日(火)～9月19日(日)	午後1時～午後5時

※毎週月曜日は、休館日です。
※団体利用などで利用できない場合があります。事前に電話での確認をお願いします。
※新型コロナウイルス感染症感染状況の影響で利用を中止する場合があります。

☎教育課 生涯学習係 ☎57-8507

令和3年度 第1回 教育委員会定例会

令和3年4月19日、第1回教育委員会定例会を開催しました。

(議事内容)

- 諸般の報告及び教育上の問題点
 - 経過報告及び今後の行事予定
 - 当面する教育上の問題
 - 令和3年度重点取組
 - 令和3年度南関町学校教育基本構想
 - 新型コロナウイルス感染症対策
 - 令和3年度教科書採択
- その他

なお、議事詳細については議事録を開示します。教育課学校教育係までお尋ねください。

☎教育課 学校教育係 ☎53-0201

児童手当現況届についてのお知らせ

児童手当・特例給付の受給者は、毎年6月に現況届を提出することとなっています。この届は、受給者に義務付けられたもので、受給者と児童の状況を確認し、令和3年6月から翌年5月までの児童手当の支給要件に該当するかどうかを決める大切な届です。

もし、この現況届が提出されない場合は、受給資格があっても引き続き児童手当・特例給付を受け取ることができません。

児童手当・特例給付の受給者には、6月初旬に現況届を郵送しますので、次のとおり提出をお願いします。なお、前年の所得や子どもの扶養等の状況によって、受給者や支給額の変更があります。

◎提出するもの………令和3年6月1日時点の内容を記載し、受給者及び配偶者が自署した現況届。

※国家公務員共済又は地方公務員等共済に加入している人で勤務先からの支給ではない場合に、以下のいずれかの健康保険証をお持ちの場合は「健康保険証のコピー」が、お持ちでない場合は「年金加入証明書」が必要です。

- 日本郵政共済組合員証
- 文部科学省共済組合員証(大学等支部に限る。)
- 共済組合員証のうち勤務先が独立行政法人又は地方独立行政法人であることが明らかなもの。

◎提出先………南関町役場 福祉課 子育て支援係

◎提出期限………6月30日(水)

☎福祉課 子育て支援係 ☎57-8503

相談

高齢者の健康相談

高齢者の健康で心配なことや困ったことがある人は、気軽に相談ください。

相談日

6月9日(水)、6月23日(木)

相談時間

午前10時～11時30分

会場 保健センター

相談料 無料

保健センター

☎53-3298

※お越しいただくことが困難な場合、訪問での相談もできます。

出張年金相談

とき

6月22日(火)

午前10時から午後3時まで

ところ 荒尾市役所

年金についての相談や、各種通知に関するお問い合わせ

年金手帳や年金証書の再発行の受付

相談料 無料

年金手帳や、本人確認ができる書類(運転免許証など)をお持ちください。

☎57-8502

☎57-8502

☎57-8502

60歳以上の人のための 無料職業紹介所

おおむね60歳以上の皆さんに、本人の希望と能力に応じた仕事をご紹介します。

とき

毎週月・水・金曜日

午前10時～午後3時30分

ところ

有明保健所(玉名市1004番地1)

熊本県高齢者無料職業紹介所

玉名相談所

☎72-3240

募集

障がいのある人を対象とした 職業訓練生募集

【パソコンスキル習得科】

受講対象障がい

身体(視覚・聴覚・上肢・下肢・内部)、知的、精神、発達、難病、高次脳

定員 8人

内容 就職に必要なパソコン(ワード・エクセル他)の技術全般、事務職の知識全般を習得します。

募集期限 6月30日(水)まで

訓練期間 3か月

☎72-3240

☎72-3240

☎72-3240

(8月3日(火)～10月29日(金))

受講料 無料

(ただし、テキスト代9,020円程度必要)

訓練場所

有限会社システムランド(熊本

市中央区紺屋今町1-5ビル

ディング辛島公園 システムラ

ンド熊本校)

【ビジネス技能資格取得科】

受講対象障がい

身体(上肢・下肢・内部)、知的、精神、発達、難病

定員 5人

内容

企業で求められているパソコン技能(ワード・エクセル)を習得し、その証である資格取得までを目指す訓練です。

募集期限 6月30日(水)まで

訓練期間 3か月

(8月3日(火)～10月28日(木))

訓練は火曜、木曜 午後6時

より2～3時間程度

受講料 無料

(ただし、テキスト代3,300円)

円(6,600円程度必要)

訓練場所

特定非営利活動法人アイ・ネット

トワークくまもと(熊本市中

央区水前寺6丁目51-3シティ

ビル水前寺3F)

▽熊本県立高等技術専門校

☎096-1297-9915

☎096-1297-9915

飼い主のいない猫との向き合い方

飼い主のいない猫に対して間違った世話をすると、近隣の生活環境が悪化し、猫にとっても不幸な結果を招きかねません。

避妊去勢を徹底するとともに、餌を与える場合、置きエサは絶対にやめましょう。

また、県では、飼い主のいない猫に対する避妊去勢手術費の補助を行っています。詳細については、下記までお問い合わせください。

■お問い合わせ／玉名地域振興局衛生環境課(保健所内) TEL72-2184

南関町農作業等標準労働賃金

町農業委員会は、4月12日に第1回農業委員会総会を開催し、農作業等標準労働賃金を下記のとおり決定しましたのでお知らせします。

なお、この金額は、農家のみなさんが農作業などを委託または受託される時の目安ですので、双方で話し合っ決定してください。

作業項目	単位	金額(円)	備考
一般農作業	1日	6,400	1日=8時間、熊本県最低賃金:793円(1時間)
荒起こし(1回目)	10a当	7,000	ほ場整備済の田
		8,400	未整備田
2回目以降耕耘	10a当	5,000	ほ場整備済の田
		6,000	未整備田
代かき(たてよこ1回ずつ)	10a当	7,000	ほ場整備済の田
		8,400	未整備田
肥料散布	10a当	1,000	肥料は委託者が準備
肥料・農薬散布	10a当	1,500	肥料・農薬は委託者が準備
機械田植 (苗は作業委託者が準備)	10a当	7,000	ほ場整備済の田
		8,400	未整備田
畑耕耘	10a当	5,000	
バインダー稲刈	10a当	9,000	紐は受託者で準備
脱穀	10a当	8,000	
コンバイン刈取	10a当	15,000	ほ場整備済の田
		18,000	未整備田
		18,000 稲の倒伏	ほ場整備済の田
		21,600 稲の倒伏	未整備田
生糞運搬	10a当	1,000	
乾燥(糞摺り一連)	30kg当	700	掛け干し
		900	生糞
糞摺り	30kg当	400	
畦塗り	1m当	70	

・農業機械使用にともなう燃料は、機械持ち手となります。
 ・熊本県最低賃金の効力発生日は、令和2年10月1日から適用されています。
 ・最低賃金が改定され、作業賃金が最低賃金を下回る場合は、最低賃金の額に読み替えるものとします。

問 農業委員会 ☎57-8509

行政についての相談を受け付けます～行政相談委員の委嘱

行政相談委員は、行政相談委員法に基づき、総務大臣が委嘱した相談員です。南関町では、野田泰臣さんの だ やすおみ(関町)が令和3年4月1日付けで総務大臣から行政相談委員に再委嘱されています。

町民の皆さんの毎日の暮らしの中で感じた行政サービスに関する意見や要望などの相談を直接受け付け、町民と行政のパイプ役となり、解決のお手伝いをします。相談は無料で秘密は固く守られます。

町では、月に1度相談所を開設していますので、お気軽にお越しください。

●とき 毎月第2木曜日 午後1時～3時

●ところ 社会福祉協議会

問 総務課 行政係 ☎57-8548

あんま・はり・きゅう施術費の助成について

町では、南関町国民健康保険および後期高齢者医療の保健事業として、「あんま・はり・きゅう受療券」を交付しています。利用対象者は、南関町国民健康保険または後期高齢者医療の被保険者のみです。1枚につき800円の助成があります。必要な人は被保険者証と認め印鑑をお持ちになり、福祉課へ申請してください。

なお、施術所は玉名郡市および山鹿市で、玉名郡市は下記施術所でのみ使用できます。山鹿市については、お問い合わせください。

玉名郡市指定施術所一覧

町	指定施術所	玉名市
南関町	益永鍼灸院(関町) 細貝鍼灸院(下坂下) くぎさき指圧(上長田) あらき治療院(長山) 上田鍼灸院(関東) 前川鍼灸治療院(久重) 田浦鍼灸(上坂下)	富永マッサージ療院(立願寺) はり・きゅう丸山漢方堂(両迫間) ど・れ・み鍼院(高瀬) あんま・あいうえお島川(繁根木) 米田鍼灸マッサージ療院(亀甲) 中山鍼灸治療所(伊倉北方) 命門堂鍼灸院(繁根木) 田辺治療院(両迫間) うめむらマッサージ(立願寺) 田中鍼灸療院(横島)
和水町	清診堂中山鍼灸治療院(江田) 石原治療院(原口) 田代鍼灸治療院(岩)	
長洲町	村上東邦鍼灸院(腹赤新町)	
玉東町	小山鍼灸院(西安寺)	

南関町 母子健康手帳交付について

南関町では安心・安全なご出産を迎えられるために、母子手帳交付時に妊婦の健康について、母子保健サービスなどのご説明をしております。

母子健康手帳交付は予約制になっておりますので、予約のご連絡をお願いします。

6月の母子手帳発行日

10日(木) 24日(木)

7月の母子手帳発行日

15日(木) 29日(木)

交付時間

午前10時または11時です。

○必要なもの

- ・マイナンバーカード または 通知カード
- ・印鑑

※上記の日程でご都合がつかない場合は、保健センターまでご相談ください。

問 保健センター ☎53-3298

「滞納は許さない」 併任徴収による徴収強化

町税の滞納徴収の強化を図る目的で、県及び玉名管内3町とそれぞれ税務職員の派遣協定を締結しました。

これにより、県の税務職員と共同で町税の滞納徴収を行うとともに、玉名管内の4町では、相互に職員を派遣しあいながら、合同で搜索差押などの強化を図ります。



『中山間地域の農林業』を支援します。

南関町では、農林業の振興を図るため各種補助事業に取り組んでおります。 ※一部の補助事業を掲載しております。

事業名	補助対象者	制度の目的等	概要	補助額・割合
耕作放棄地解消事業 (耕作放棄地有効利用促進事業)	中心経営体等 農業者	耕作放棄地の解消による農業生産を向上させるため、耕作放棄地の解消及び発生防止に向けた取組を行い、併せて担い手への集積を推進する	○事業の対象 農業振興地域内の1号遊休農地(荒廃農地A分類)で、以下の条件に1つ以上該当し、農地として積極的な活用が望まれること 【農用地区域外が対象となる条件】 ア 農用地区域に隣接し、農用地区域内の農地と一体的に解消を図る場合 イ 担い手が取組む1ha以上の面的まとまりのある農地で1ha以上の解消を図る場合 ウ 認定新規農業者が利用する場合 ○再生作業年から5年間耕作を継続(作業状況報告:要)	○中心経営体等 再生作業…30千円/10a 営農定着…10千円/10a
農業次世代人材投資事業	就農希望者	新規就農者を確保・定着させ、持続可能な力強い農業の実現を目的とする	○経営開始型…50歳未満、認定新規就農者で人・農地プランに位置づけられた人 ○準備型…1年以上研修を受ける人で、50歳未満、研修後1年以内に就農する人	○経営開始型 150万円/1年目~3年目 120万円/4年目~5年目 (最長5年間)夫婦は1.5倍 ○準備型…150万円/年 (最長2年間)
機構集積等協助力金交付事業	農業者 農業者等が組織する団体等	機構を活用して、担い手への農地集積や地域営農組織の設立などに支援し、稼げる農業を目指す	①経営転換協助力金 ・令和元年度~令和5年度…部門縮小や、リタイア等する場合(縮小部門の自作地又は全ての自作地を機構に対し10年以上貸し付けること) ②地域集積協助力金 ・集積タイプ 交付対象農地のうち1割以上が新たに担い手に集積されることが確実であること ・集約化タイプ 担い手同士による耕作地の交換により農地の集約化に取り組む地域への支援	①経営転換協助力金 令和元年度~令和3年度 1.5万円/10a(上限50万円/1戸) 令和4年度~令和5年度 1.0万円/10a(上限25万円/1戸) ②地域集積協助力金 集積・集約化タイプ 一般地域 20~40%以下 1.0万円/10a 40~70%以下 1.6万円/10a 70%超 2.2万円/10a 中山間地域 4~15%以下 1.0万円/10a 15~30%以下 1.6万円/10a 30~50%以下 2.2万円/10a 50%超 2.8万円/10a
強い農業・担い手づくり総合支援交付金	人・農地プランに位置づけられた中心経営体等	人・農地プランに位置づけられた中心経営体等の育成を図る	○中心経営体等が融資を受け、農業機械等を導入する場合に補助。人・農地プランに位置づけられた認定新規就農者、認定農業者 ○成果目標の設定 ○経営規模が小規模・零細な地域において、意欲ある経営体を育成するため、共同利用機械等の導入を支援(一定規模の地区において農業者の組織する団体)	○融資主体型補助 機械等購入、事業費の3/10限度 ○条件不利地域型補助 経営体の規模拡大を図るために必要な共同機械の導入代 1/2(限度 4,000万円)
狩猟免許取得費補助	申請者	鳥獣による農林産物への被害を防止することを目的として、有害鳥獣捕獲業務を円滑に行うための免許取得に対する助成	○狩猟免許を取得する人 ・町内在住者 ・猟友会に入会し、活動を誓約できる人	補助対象経費の2分の1以内 (上限20千円)

※概要を掲載していますので、詳細はお尋ねください。

問 南関町役場経済課 ☎57-8504

令和3年度 狩猟免許初心者講習会

●狩猟免許を取得する人へ補助制度があります。

- ・補助の対象となる人……南関町に住所を有し、狩猟免許取得後は町の猟友会に入会し、町内で有害鳥獣捕獲業務に従事する人
- ・補助額……補助対象経費の2分の1以内で20,000円まで ※予算の範囲内
- ・補助の対象となる経費…狩猟免許初心者講習料、狩猟免許申請手数料、医師の診断書料、受験用写真及び切手代、狩猟者登録料

狩猟免許初心者講習会日程

時 間:講習…午前9時30分~午後4時(受付:午前9時~9時20分)

受講料:1種目…11,000円

2種目以上の受講につき、1種目5,500円加算されます。

講習会	わな猟のみ (初心者:経験者) 知識講習:技能実習	狩猟:第二種銃猟 わな猟の重複受講者 知識講習:技能講習 第一種銃猟:知識講習	第一種銃猟:技能実習 (初心者:経験者)	会 場
第1回	6月11日(金)	6月12日(土)	6月25日(金)	熊本市流通情報会館
第2回	7月6日(火)		7月16日(金)	大阿蘇環境センター
第3回	7月12日(日)	7月12日(火)	7月30日(金)	錦町役場
第4回	8月10日(火)		8月20日(金)	天草建設会館
第5回	11月22日(日)	11月23日(火)	12月 3日(金)	熊本市流通情報会館
第6回	1月11日(火)	1月12日(水)	1月21日(金)	熊本市流通情報会館

注:第一種銃猟受講者は、知識講習1日・技能講習1日、計2日間の受講(その他の種別は1日のみ)

また、第一種銃猟・網猟・第二種銃猟・わな猟(重複者含む)受講者は、2日間開催の会場は2日目の受講

令和3年度狩猟免許試験の日程

区 分	実 施 日	書類提出期限	実施場所	
第1回	6月26日(土)	6月27日(日)	6月10日(水)	宇城総合庁舎
第2回	7月17日(土)	7月18日(日)	7月 1日(水)	阿蘇総合庁舎
第3回	7月31日(土)		7月15日(水)	中小企業大学校 人吉校
第4回	8月21日(土)		8月 5日(水)	天草総合庁舎
第5回	12月 5日(日)		11月19日(金)	県庁本館地下大会議室
第6回	1月23日(日)		1月 7日(金)	県庁本館地下大会議室

※第1回、第2回の狩猟免許試験はいずれかの1日とします。

- 必要書類:狩猟免許申請書、写真(縦3cm×横2.4cm)、返信用封筒(84円切手を貼り、住所・氏名を記入したもの)、医師の診断書、熊本県収入証紙

問 熊本県猟友会 ☎096-365-6661

新型コロナウイルス ワクチン接種のお知らせ



南関町では、新型コロナウイルス感染症の発症やまん延防止を図るため、下記のとおりワクチン接種の実施を予定しています。

- 対象 ……16歳以上の南関町に住民票がある人
- 接種回数 …2回接種
- 接種費用 …無 料
- 接種方法 …「南関町保健センターでの集団接種」または「町内かかりつけ医での個別接種」
※基礎疾患のある方は、かかりつけ医にご相談ください。

優先順位	対 象 者	接種券発送時期
1	高齢者施設入所者および 熊本県内の高齢者施設従事者	各施設へ4月下旬発送
2	75歳以上の人（昭和22年4月1日以前に生まれた人）	5月上旬発送
	65歳以上の人（昭和32年4月1日以前に生まれた人）	6月上旬発送予定
3	基礎疾患を有する人 上記以外の人	未 定

【ワクチン接種までの流れ】



詳しくは、接種券に同封されている案内をご確認ください。
予約数には、限りがあります。予約開始については、ワクチンの供給状況などにあわせて、防災行政無線や町ホームページなどで随時ご案内をしていきますので、ご了承ください。

【接種時に持参するもの】 接種券、予診票、身分証明書（運転免許証・保険証等）

ワクチンは肩に接種しますので、肩を出しやすい服装で、お越しください。

集団接種
電話予約先・
お問い合わせ

南関町コロナワクチン相談センター ☎0570-666-802
※通話料は発信者負担
相談内容：接種券（クーポン券）や接種予約について
対応時間：月曜～土曜日 9時00分～17時00分（日・祝日を除く）

★新型コロナウイルスに便乗した詐欺にご注意下さい！
町がワクチン接種のために、金銭や個人情報などを電話で求めることはありません。
困ったときは、一人で悩まず、消費者ホットライン「188」にご相談ください。

～ 食中毒に注意しましょう ～

夏場（6月～9月）は細菌による食中毒が増える時期です。
夏場に食中毒が増える理由の一つが「高温多湿な環境」です。
細菌の多くはジメとした湿気を好むため、湿度も高くなる梅雨頃から食中毒が増え始めます。



食中毒予防の3原則

食中毒菌を『付けない・増やさない・やっつける』

《家庭でできる食中毒予防の6つのポイント》

【食品の購入】

- 肉、魚、野菜などの生鮮食品は新鮮なものを使用しましょう。
- 表示のある食品は、消費期限を確認しましょう。
- 生鮮食品の冷蔵や冷凍などの温度管理に注意しましょう。

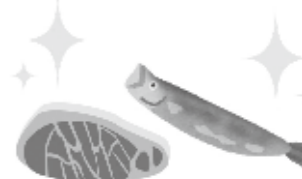

【家庭での保存】

- 冷蔵や冷凍の必要な食品は、持ち帰ったらすぐに冷蔵庫や冷凍庫に移しましょう。
- 冷蔵庫や冷凍庫の詰めすぎに注意しましょう。
- 食品を取り扱うときは、取り扱う前と後に必ず手指を洗いましょう。



【下準備】

- タオルや布巾は常に清潔を保ちましょう。
- 肉、魚などの汁が野菜や果物にかからないようにしましょう。
- 生肉や生魚を切った後、その包丁、まな板で野菜などを切らないようにしましょう。
- 解凍は冷蔵庫や電子レンジを利用しましょう。



【調 理】

- 充分加熱しましょう。75℃、1分間以上加熱しましょう。
- 電子レンジを使用する場合、中まで充分加熱しましょう。

【食 事】

- 食事の前に手洗いをしましょう。
- 温かい料理は温かいうちに、冷たい料理は冷たいうちに食べましょう。
- 料理を長く室温状態に置かないようにしましょう。

【残った食品】

- 残った食品は速やかに冷蔵、冷凍保存しましょう。
- 時間が経ち過ぎたものは思い切って捨てましょう。
- 温めなおす場合は充分加熱しましょう。



《食中毒かな？と思ったら》

- ★ できるだけ早く医師の診察を受けましょう。
- ★ おう吐や下痢が激しい時は水分を補いましょう。



問 保健センター ☎53-3298

がんサロン “なんかんとっば会”

がんに関する悩みや不安について話し合う交流会を、経験者を交えて開催します。

- と き 6月27日⑩ 午後1時30分～3時00分
- と ころ 南関町交流センター
- 対象者 現在がん治療中の人およびその家族、がん体験者
- 参加費 無料

問 保健センター ☎53-3298 がんサロン代表：鶴 智二郎



～子育て相談～
(月～金曜/10:00～16:00)
子育てで心配なこと、悩み、
どんな小さなことでも
気軽に相談してください。

～オープンガーデン～
天気の良い日は園庭を開放
します。帽子や着替え、
飲み物(お茶)の準備を
お願いします。

<ルーム利用>
10:00～16:00
(月～金曜)
なお、土曜日も
自由開放します

<問い合わせ>
子育て支援センター
(南関こどもの丘保育園内)
TEL: 53-6666
FAX: 53-6667

日	月	火	水	木	金	土
	English DAY 今月の英語遊び4回 参加してプレゼントを GETしよう!	1 ヴァンテージ 英語遊び 14:00～	2 カラフルな 傘を作ろう 10:30～	3	4	5
6	7	8 父の日製作 10:30～ (要予約・5組) ヴァンテージ英語遊び 14:00～	9 芋苗植え しま～す! ※手袋持ってきてね! ※雨天の場合は延期 します。	10 父の日製作 10:30～ (要予約・5組)	11	12
13	14	15 ヴァンテージ 英語遊び 14:00～	16	17 お誕生会 10:30～(10組限定) ※10名までに予約して下さい! ※6月生れのお友達を みんなでお祝いしましょう!	18 お話し会 10:30～	19
20	21 バスタオルを 1枚持ってきてね!	22 ベビーマッサージ 10:30～ ヴァンテージ英語遊び 14:00～	23 なんかん未来創造とつば隊 理事長日高良奈恵先生を お招きします。	24 ワクワク子育て 座談会しましよ! ～日高先生を囲んで～ 10:30～ (要予約5組・託児あり)	25 身体測定 & 記録カード作り 10:30～ (～30日まで)	26
27	28	29	30	Mapleのイベントや詳細については、 サイトをご確認ください。 https://sites.google.com/view/mapleroom/		

なんもかんもトツパ丸

★JR九州36ぷらす3

♥木曜日ルート～博多⇒鹿児島中央
今回は観光列車「36ぷらす3」に少しだ
け乗せてもらって写真を撮ってもらった
んだ♡
とても綺麗でカッコよかったなあ☆僕
もこんなカッコイイ列車に乗って旅して
みたい!!
みんなはどこに行ってみたい??
(o^^o)

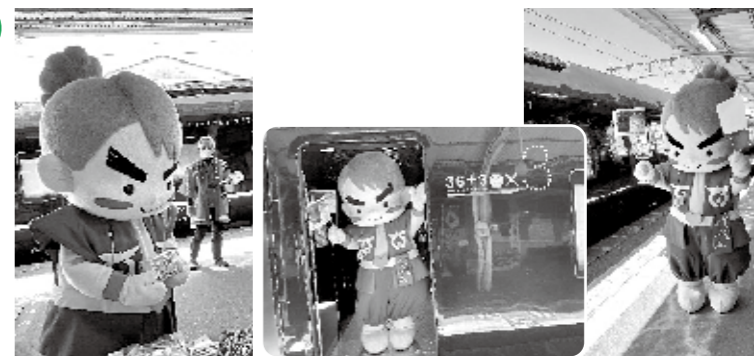

★大津山へお花見

♥南関町花
大津山阿蘇神社と大津山公園にお出か
け!ツツジの花がとてもキレイだったよ♡
お花に囲まれてとっても気持ちよ
かったなあ☆神社ではおみくじを引いて
みたらなんと、大吉!!でも「イタズラやけ
んかは注意しましょう」って書いてあった
から注意しよう!!(笑)



なんかんトツパ丸のFacebookは右のQRコードからアクセスできます。
※パソコン・スマートフォンの人は、こちらからもアクセスできます [トツパ丸フェイスブック](#) 検索



もつと幸せを求めて～人権の話～ 230

「表現と無意識の差別意識」

私たちは、生まれ育つなかで情報、知識等を受容し、さまざまな環境
のなかで成長してきました。特にその時代背景や文化等が大きく影響
し、人格形成がなされていると思います。そして、社会人として人間関
係を良好にする営みを体得していくのですが、同時に差別や偏見等も
誰もが無意識に持たされています。

「差別したことがありますか」または「差別されたことがありますか」と質問されたら、「そのような経験はない」と答えるかもしれませ
ん。しかし、自分は差別などしない、されたこともないという人でも差
別意識はなく冗談のつもりで言った言葉で誰かを傷付たり傷つた
りしたことがあるのではないのでしょうか。

例えば、物忘れをした人に「認知症になったのか」と冗談で言ったり、
誰かが話したりしている場面に出席したりしたことはありませんか。
何気ない談笑に思えますが、認知症で家族や自分自身が深く悩んだ
りしている人が聞いたとしても笑えない「笑いのネタにされた」「差別
された」と感じ、傷つくかもしれません。また、表現の中には体に関する
表現があります。例えば「急いでいるから手短に」とか「今日は足がな
いから迎えに来て」「等障がいを持っている人を不快にする表現です。
自分自身が生きてきたなかで、持っている、持たされた差別意識を自
覚することが、「傷つく人がいるかもしれない」との当事者の立場になら
ないと思いがくらしになると思います。

たった一言で、あなた自身やあなたの大切な人の心を砕いてしまうほ
ど、言葉の力は大きいのです。「たいした事ではない」とか「そんなこと
を言ったら、何も言えなくなる」と思うのではなく、自らの無意識の差
別意識の自覚と言葉の重みの大切さを考えることが「あらゆる差別」
をなくして行く一歩だと思えます。

(教育課生涯学習係)

学校応援団 ボランティアだより



地域学校協働活動事務局
(南関町公民館内)
☎53-0007



【生け花ボランティア】

南関第三小学校では、卒業式と入学式前に生け花ボラン
ティアとして、佐々木まゆみさんにお越しいただき、式場や教
室、玄関口に素晴らしい生け花を造っていただきました。
この活動には、子どもたちが凛と成長し、楽しい学校生活を
過ごすしてほしいとの願いが込められています。

【除草作業・環境整備】

南関中学校では、PTA 役員と地域の「大人も頑張る隊」の皆
さんのご協力により、校庭周辺の雑草が短時間でキレイにな
りました。

今後も「だっでん・でくつときに・でくつこつば」を合
言葉に、地域・学校・家庭・行政・子どもの五者連携を
図りながら、コロナ禍でもできることを話し合い、今後も実践
できるように努めていきます。

問 地域学校協働本部 ☎57-8507 (南関町公民館内)

新刊書紹介

一般書

ははのれんあい

窪 美澄／著 KADOKAWA

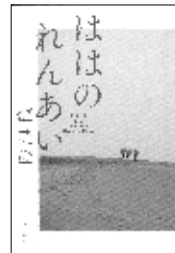

シングルマザーになった「はは」と、代わりに双子の弟たちの「はは」役を務める僕。歪な家族があってもいい、どんな形でも家族は家族だから。

児童書

ちこくのりゅう

森くま堂／作 北村 裕花／絵 童心社



学校に遅刻しそう！あわてて走っていたら、ノラネコのタイショウが「かわりに、ワシが行ってやろうか？」と言うと、目を糸みたいに細くして…。



みなよむ
☎53-3746

開館時間 午前10時～午後6時
(日曜日は午前9時～午後5時)

6月のもよおし

●定例おはなし会
13日☎ 午前10時30分～

6月のお休み

日	月	火	水	木	金	土
		1	2	3	4	5
6	7	8	9	10	11	12
13	14	15	16	17	18	19
20	21	22	23	24	25	26
27	28	29	30			

■ 休館日

みんなでつくろう！七夕かざりづくり

町立図書館では、6月27日(日)に七夕の笹飾りを作ります。大人も子どもも一緒に短冊に願い事を書いて、星空に届けてみませんか？事前申し込みは不要です。短冊・筆記用具等、図書館で準備してみなさんの来館をお待ちしています。



借りた本は期限内に返しましょう！

あとぞき

ホテルの撮影に臨みました▼暗い中ではカメラのピントを合わせることが難しく、苦戦しながら撮影しました▼まだまだ修行が必要ですよ(さ)

6月に入り、町で一人暮らしを始めて2か月が経ちました▼そろそろ自炊せねばと思い人生初たまねぎのライスに挑んでみるものの、見事に号泣▼本当に涙が出るんですね…▼料理も人生もやってみなければわからないことばかりだなと痛感する経験でした(M)

リサイクルプラザつうしん

リサイクル体験講座受講者募集 古布で作る「布ぞうり」

- と き 6月21日☎ 午前9時30分～午後3時
 - 講 師 土山 千代子さん
 - 募集人員 10人
 - 準備するもの
 - ①座布団 ②弁当 ③材料費 500円
 - ※床に座って作業するため、ズボンの着用をお願いします。
 - ▶電話にて受付を行います。
 - 募集期間 6月1日☎から15日☎ 午前9時～午後4時
(希望者多数の場合は17日☎ 午前10時から抽選)
- ※新型コロナウイルス感染症の状況によっては延期、または中止する場合があります。
- ☎クリーンパークファイブ ☎78-4433



【お詫びと訂正：5月号のP8まちの予算「企業会計予算(歳出のみ)」の内容に誤りがありました。お詫びして訂正いたします。】
【誤】2億9,215万円 【正】2億8,585万円

南関町「来し一年

地域おこし 協力隊通信

第49号

昨年6月に南関町の地域おこし協力隊として着任し、あつという間に一年が経ってしまいました。コタロウです。

町民の皆さんと語らい、親密になるといったことが辛い状況が続いておりますが、道を散歩している時や外食しているとお声をかけてくださることが増え、有難く思っております。

南関っていいなあという言葉を使いはじめて一年、じわじわと南関っていいなあと思つて下さる町外の方がインターネット上に増えてきました。今まで南関町を知らなかった人が新型コロナの蔓延が落ち着いたならば、南関町に遊びに行きたいと考えてくれていることに嬉しさを爆発させています。

また6月24日は肥後琵琶師故山鹿良之さんの命日です。大々的な演奏会の企画ができません。こども、モヤモヤとしておりますが、きつと来年こそは！と心に決めて、粛々と準備しております。



地域おこし協力隊
事務所 関町1316
(役場まちづくり課内)

KOIBANA「オンライン婚活イベント」

- と き：6月20日
(No.132)午後2時～3時30分
(No.133)午後4時～5時30分
※イベントは同日に2回開催
- 対 象：(No.132)25～34歳までの独身男女
(No.133)35～44歳までの独身男女
※会員登録が必要。(無料)
※荒尾・玉名郡市に住所を有している、若しくは勤務している、または将来居住を希望している人。
※アプリ「Zoom(ズーム)」のダウンロードが必要です。
- 申込方法：KOIBANA ホームページの入会方法にて会員登録(無料)を行ってください。
(既に会員登録をされている人)
KOIBANA ホームページのイベント申込フォームよりお申し込みください。
- 抽選方法：先着順
- 応募締切：6月13日(日) 正午
- ☎有明広域行政事務組合 KOIBANA 荒尾・玉名地域結婚サポートセンター
玉名市岱明町野口2129(玉名市役所岱明支所3階)
TEL：0968-57-5144

休日在宅医(6月)

※種別 内…内科、外…外科系

期日	※	医療機関名	地域	電話番号
6月6日☎	内	浦田医院	玉名市岩崎	74-2412
	外	酒井医院	玉名市松木	71-0777
13日☎	内	和水町立病院	和水町江田	86-3105
	外	河野クリニック	玉名市繁根木	72-2345
20日☎	内	大磯耳鼻咽喉科医院	玉名市亀甲	73-4133
	外	やざわ整形外科クリニック	玉名市松木	72-3000
27日☎	内	前田小児科医院	玉名市立願寺	74-1333
	外	鶴上整形外科リウマチ科	玉名市亀甲	72-2007

期日	※	医療機関名	地域	電話番号
7月4日☎	内	大林循環器科内科医院	玉名市築地	72-3866
	外	いまおかクリニック	長洲町	78-3410

○新型コロナウイルス感染症拡大防止のため、来院前に必ず電話連絡後受診するようお願いいたします。

○診療時間は午前9時から午後5時です。変更は防災行政無線でお知らせします。

○和水町への医療機関への電話は、市外局番(0968)が必要です。

今月の

クッキングレシピ



トマトサラダ

〈一人分の栄養量〉
熱量 69kcal たんぱく質 2.3g 食塩相当量 1.0g



材料 (4人分・正味量)

- | | |
|---------------|--|
| トマト……………400g | 砂糖……………小さじ1
いりごま……………大さじ2
穀物酢……………大さじ2
ごま油……………小さじ1
しょうゆ…大さじ1・1/2
こしょう……………少々 |
| サラダ菜……………40g | |
| 玉ねぎ……………40g ① | |
| 青じそ……………4枚 | |

作り方

- ① トマトはくし型に切る。
- ② 玉ねぎはみじん切り、青じそは千切りにする。
- ③ ①をあわせて、②を加える。
- ④ 器に①とサラダ菜を盛り付け、③のドレッシングをかける。

調理の ワンポイントアドバイス

①の穀物酢をレモンなどの果汁にしたり、ごま油をオリーブオイルなどにかえてお好みで手作りドレッシングを作ってみませんか。

問 保健センター ☎53-3298

この広報誌は再生紙を使用しています。編集・発行 南関町役場 総務課

今月の題字



えぐち はのん
江口 羽音さん
(上長田)

好きな科目は図工で、折り紙を折ることが好きです。

募集

「なんかん」の文字を和半紙に書き、書いた人の写真とコメントを添えて、役場総務課広報担当までお持ちください。皆さんの力作をお待ちしています。

す ま い る キ ッ ズ



うらのの **浦野 蒼空くん**
2歳
誕生日：令和元年5月1日
住まい：関村

たくさん遊んで
すくすく大きくなってね。
(パパ・ママより)



さとの **佐藤 小春ちゃん**
5か月
誕生日：令和2年12月31日
住まい：四ツ原

君の未来に乾杯。
(お父さん・お母さんより)

募集

町内にお住まいの小学校就学前の子どもさんの写真を募集しています。写真にコメントを添えて役場総務課広報担当までお持ちください。皆さんの「笑顔」をお待ちしています。

なんでんかんでん

「就職激励金」申請受付中です

● 交付要件

- ① 令和3年3月以降に学校を卒業し、正社員として採用された新卒者(公務員は除く)
- ② 町内在住者または採用日後1ヵ月以内に本町に転入した人で、引き続き1年以上定住する人
- ③ 同一世帯全員が暴力団の構成員でないこと
- ④ 同一世帯全員が町税などを滞納していないこと

● 激励金額 5万円

● 申請期間 正社員として採用された日から3ヵ月以内(試用期間は除く)



問 まちづくり課 企業誘致係 ☎57-8501

彩時季