



緑にいまづく関所の里

2022
Vol.358

8

広報 **なんかん**

パパみたいに
 大きくなりますように
 ほのか☆

願
い
よ、
届
け



町のマスコットキャラクター

なんかん

トッパ丸

マイナポイントの受け取り方

マイナンバーカードの交付を受けた人はマイナポイント(最大2万円分)が受け取れます。
 マイナポイントはキャッシュレス決済(クレジットカードや電子マネー等)で普段のお買い物に使用できるものです。
 ポイントを受け取るためには、**令和4年9月末**までにマイナンバーカード交付の申請手続きを済ませてください。

マイナンバーカード取得で5,000円分取得

- STEP1 マイナポイントアプリ対応のスマートフォンにマイナポイントアプリをインストールします。
- STEP2 アプリの案内に従い、マイナポイントを受け取るキャッシュレス決済を登録します。
- STEP3 登録したキャッシュレス決済でチャージやお買い物をするとポイントが付与されます。
 (上限の5,000ポイントを受け取るためには、2万円分の利用が必要です)
 (ポイント付与のタイミングは、選択した決済サービスによって異なります)

マイナポイントアプリ対応のスマートフォンについては、こちらで確認できます。➡



保険証利用登録で7,500円分取得 + 公金受取口座登録で7,500円分取得

- STEP1 マイナポータルアプリをスマートフォンにインストールします。
- STEP2 アプリの案内に従い、健康保険証利用登録及び公金受取口座の登録を行います。
- STEP3 マイナポイントアプリからポイントを付与するキャッシュレス決済を登録します。

マイナポイントの申請はマイナンバーカード対応のカードリーダーを接続したパソコンからでもできます。

マイナポイントは令和5年2月末まで申し込みできます。



マイナポイントアプリのダウンロードはこちら

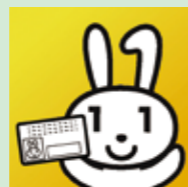

マイナポータルアプリのダウンロードはこちら

マイナポイントを申し込みできる機器をお持ちでない人へ

役場窓口ではマイナポイントの申請をお手伝いしています。マイナンバーカードを持参して、税務住民課住民係窓口までお越しください。

税務住民課 住民係 ☎57-8502

コンビニの
住民票・印鑑証明
交付もできる!!

マイナンバーカード 休日臨時窓口

を開設します

無料!
 顔写真撮影
無料!
 交付手数料

◎と き **8月27日(土)** 午前9時から正午まで(予約不要)
 ※休日臨時窓口では、マイナンバーカードの申請・交付、電子証明書の更新、保険証利用申込の受付もします。

◎ところ 役場 税務住民課 窓口
 ◎対象者 南関町に住民登録がある人

- ◎申請に必要なもの
- ★通知カード
 - ★住基カード
- ※お持ちの人のみ
- ★本人確認書類(表のAを1点、またはBを2点、またはBとCを1点ずつ)



A	運転免許証、運転経歴証明書、住基カード(写真付)、旅券、身体障害者手帳、精神障害者保健福祉手帳、療育手帳、在留カード
B	保険証、年金手帳、年金証書、子ども医療費受給者証
C	診察券、預金通帳、キャッシュカード、社員証、学生証、公共料金の領収証

◎マイナンバーカード取得のメリット

- ①10年(20才未満は5年)有効な公的身分証明書
- ②e-Tax(納税)、マイナポータルで手続き
- ③マイナポイント第2弾(～令和5年2月末まで)
 - i)マイナンバーカード新規取得した方に最大5,000円相当のポイント
 - ii)健康保険証としての利用登録を行った方に7,500円相当のポイント
 - iii)公金受取口座の登録を行った方に7,500円相当のポイント
- ④住民票・印鑑登録証明書をコンビニで取得
 ※15才未満の人はコンビニ交付サービスを利用できません
- ⑤健康保険証として利用可能
 ※マイナンバーカードの健康保険証利用に対応する医療機関は、こちらで確認できます。
https://www.mhlw.go.jp/stf/index_16743.html



マイナンバーカード時間外窓口開設(要予約)

平日の開庁時間帯に来庁できない人のため、水曜日の夜、マイナンバーカード時間外窓口を開設しています。**事前にご予約(住民係へ)の上**、ご来庁ください。

- [開設時間] 水曜日 午後5時15分～午後7時(祝日・休日を除く)
- [予約受付時間] 平日午前9時から午後5時
- [受付内容] マイナンバーカードの申請/受け取り、電子証明書の更新手続き、暗証番号再設定、保険証利用の申込み



税務住民課 住民係 ☎57-8502

今月の納期

- ・町県民税……………2期
- ・国民健康保険税…2期

納期限:令和4年8月31日

今月の表紙



表紙は、御茶屋跡で開催された七夕まつりの写真です。色鮮やかな七夕飾りがすらりと並び、来場者の目を楽しませました。

祝1000回 積み重ねが元気の秘訣

日の出町元気づくりクラブ

7月8日、日の出町学習センターで行っている「日の出町元気クラブ」の活動1000回目を記念して、A-lifeなんかんから記念のクリスタルトロフィーが贈られました。

本クラブは介護予防事業「元気づくりクラブ」として高齢者の体力の維持増進を目的に、町内の各集会所で実施されています。平成23年から集会所での活動が始まり、現在は町内の50か所以上で活動しています。

表彰を受けた日の出町のメンバーは「今までで最高にうれしい。体操してみんなとおしゃべりする時間が楽しい。次は2000回目目指して頑張ります」と元気に話しました。



▶しっかりと体を伸ばす参加者



▶ビーチボールバレー

チームワーク光る大熱戦に

子ども会球技大会

7月17日、町子ども会連合会(日高香奈恵会長)は農村広場グラウンドと農業就業改善センター体育館で子ども会球技大会を開催しました。

子どもたちはソフトボール(2チーム30人)とビーチボールバレー(7チーム46人)の2種目に分かれ熱戦を繰り広げ、会場には元気な声が響き渡りました。

日高会長は「子どもの笑顔がたくさん見られてうれしい。今日の試合で感じた悔しさや喜び、感謝の気持ちを忘れないで」と話しました。

【大会結果】

ソフトボール.....優勝 二・四小子ども会
ビーチボールバレー.....優勝 女子の部 Smile Friend
混合の部 竜胆

熱い戦いを繰り広げる

第77回 玉名郡民体育祭

7月3日、玉名郡市内各会場で第77回玉名郡民体育祭(球技・格技・水泳)が行われ、町を代表する選手が練習の成果を発揮しました。

ソフトテニス、卓球の2種目で団体優勝。その他の種目でも、選手は優秀な成績をおさめました。

今年度の熊本県民体育祭は、水保・葦北地域を主な会場として、9月17日(土)から18日(日)にかけて開催される予定です。



▲卓球

種目	順位
ソフトテニス	優勝
卓球	優勝
水泳競技	準優勝
弓道	準優勝
ボウリング	準優勝
グラウンドゴルフ男子	3位
グラウンドゴルフ女子	3位

3年ぶり 田舎の魅力に触れる

まるごと田舎体験

6月26日、まるごと田舎体験事業推進協議会(阪井義則会長)はまるごと田舎体験を開催し、ふるさとセンター横の水田で田植え体験を行いました。

町内外から訪れた7組27人の参加者は、泥だらけになりながら手植えをし、自然を楽しみました。

田植えの後は、トッパ丸との綿あめづくりや地域おこし協力隊の岩下隊員による琵琶の演奏など南関町の魅力を存分に堪能しました。

大牟田市から参加した後藤花奈さんは「裸足で田んぼに入って田植えしたのが楽しかった。次は鎌で稲刈りを頑張りたい」と話しました。

稲刈りは10月中旬を予定しています。



▲丁寧に苗を植える参加者



▲綿あめづくりに熱中する子どもたち



▲苗植えを楽しむ児童

泥んこもへっちゃら

こどもの丘保育園 田植え体験

6月28日、若手農業者グループ「がまだす隊」(森寿隊長)は、肥猪の水田で南関こどもの丘保育園(菅原裕園長)の年長児40人と田植え体験を行いました。

この取り組みは食育の一環として、隊員指導のもと毎年実施されています。園児は泥に足を取られながらも、和気あいあいと元気に苗を植えました。

初めて田んぼに入った園児は「埋まっちゃたー」「冷たくてぬるぬるしてる」「水の中になにかいるよー」と声をかけながら田植えを楽しみました。

植えた苗は秋に稲刈りする予定です。

田植えって楽しい

三小 5年生が田植え体験

6月20日、第三小学校(太田勝広校長)の5年生18人は同校近くの水田で田植えを行いました。

この日は保護者代表の福山正英さん(相谷)をはじめ地元農家の指導を受けながら、児童は田植えに挑戦しました。ぬかるむ田んぼに苦戦しながらも、自分たちで育てた苗を手際よく丁寧に植えました。

本田望海さん(相谷)は「田んぼの中に生き物がたくさんいてびっくりした。上手にたくさん植えられて楽しかった」と笑顔で話しました。



▶熱心に苗を植える児童



有明広域行政事務組合職員採用試験

令和4年度有明広域行政事務組合職員採用試験が次のとおり行われます。

- **試験期日** 令和4年9月18日(日)
 - **試験会場**
 - 事務局 有明広域行政事務組合事務局(玉名市)
 - 消防 有明広域行政事務組合消防本部(玉名市)
 - **試験職種及び採用人員**
 - 事務局
 - ※機械 2人程度 (事務局部局に勤務し、一般事務を含む技術業務に従事します。)
 - 消防
 - ※消防 3人程度 (消防署等に勤務し、消防業務全般に従事します。)
 - ※行政 2人程度 (消防本部に勤務し、行政事務に従事します。)
 - **受験資格年齢及び条件**(基準日:令和5年4月1日)
 - 事務局
 - ※機械 昭和62年4月2日以降に生まれた者で、高等学校以上において機械系の学部、学科を卒業、または、令和5年3月末までに卒業見込みの者、もしくは、民間企業等での経験によって機械系の専門知識・技術を有する者(18歳～35歳)
 - 消防
 - ※消防 平成8年4月2日から平成17年4月1日までに生まれた者(18歳～26歳)
 - ※行政 平成4年4月2日から平成13年4月1日までに生まれた者(22歳～30歳)
 - 平成13年4月2日以降に生まれた者で学校教育法による大学(短期大学を除く。)を卒業または令和5年3月末までに卒業見込みの者
 - **受験申込受付期間** 7月25日(月)から8月12日(金)まで(土曜日、日曜日及び祝日を除く。)
 - **受付時間** 午前8時30分から午後5時00分まで
 - **問合せ先**
 - 事務局
 - 有明広域行政事務組合事務局 総務課
 - (玉名市岱明町野口2129番地 ☎57-5111)
 - (URL: <http://www.ariake-kouiki.or.jp/>)
 - 消防
 - 有明広域行政事務組合消防本部 総務課
 - (玉名市築地309番地1 ☎73-5272)
 - (URL: <http://www.ariake-119.or.jp/>)
- ☆受験申込書は関係施設に用意しているほか、ホームページからもダウンロードできます。

短冊に願いを込めて

2年ぶり 御茶屋跡で七夕まつり

7月7日～18日の期間、南関宿場町伝楽人(宮尾洋一会長)は2年ぶりに南関御茶屋跡で「七夕まつり」を開催しました。

平成17年の開館から続く当イベントでは、保育園や幼稚園、幼児園の園児や、高齢者介護施設の人が作成した七夕飾りを展示しています。今年は七夕飾りのみの展示となりましたが、コロナ禍以前は、児童向けの紙芝居や手品、館内外では昔の遊びの伝承として「ちよんかけごま」「お手玉」「しゃぼん玉」などを楽しんでいました。

今年は、南関こどもの丘保育園、南関ひまわり幼稚園、文化幼児園、延寿荘、慈幸苑、関の郷の6施設が装飾した七夕を展示しています。



七夕を楽しむ園児

ペーパーとコミュニケーションを図る児童



見つけた! 身近なユニバーサルデザイン

二小 みんなが過ごしやすいまちづくり

6月21日、第二小学校(隈部孝二校長)の5年生は町役場でユニバーサルデザインの調べ学習を行いました。

5年生は国語の授業で「みんなが過ごしやすいまちづくり」をテーマにユニバーサルデザインについて学んでいます。今回は、ネットや本で見た情報だけではなく実際に自分の目で見、触って、聞いて、何がどう便利なのかを探し出すことを目的に実施されました。

雪野笑壽さんは「初めてみるデザインをいっぱい発見できた。自動販売機のお金を入れるところが低くなっているなど工夫されていた」と笑顔で話しました。

シリーズ

＝消費生活Q&A＝

買い取り業者にご用心

Q(トッパ丸)

おばあちゃんの家でリサイクル業者から「いらなくなった洋服や靴を買い取りに伺います」って電話がかかってきて、明日その業者が来るんだって!おばあちゃん、一人で大丈夫かな?

A(安しんざえもん)

リサイクル業者が、「不要な洋服や靴を買い取りに伺います」と電話してきて、訪問してきた時に大切にしていた指輪やネックレスを、無理やり安く買い取って行くという訪問買取トラブルが問題になっているのでござる。だから、一人では対応しないほうがいいでござる

Q(トッパ丸)

そうなんだ。おばあちゃんに誰か一緒に話を聞いてくれる人がいたほうがいいね。

A(安しんざえもん)

そうでござる。気を付けるポイントを教えるでござる。

- ① できるだけ一人で対応せず、信頼できる人に同席してもらう。
- ② 業者は、事前に売ることを承諾した品物以外、買い取ることは禁止されているので、電話で言われたもの以外は見せない。
- ③ 売らざるものないものは見せない、はっきり「売れません」と断る。
- ④ もし売るときは、必ず業者の名前・連絡先・売った品物の種類や特徴・売った金額・クーリングオフ制度等について書かれている書面をもらう。

※売却の契約をしてもクーリングオフ期間内は事業者に対して物品(一部対象外)の引き渡しを拒むことができます。



問 総務課 総務係 ☎57-8500

知っててよかった 情報配達便



今月の定例相談

行政相談

8月4日(土)
午後1時～3時
社会福祉協議会
行政相談委員
野田 泰臣さん
☎57-8548

補聴器相談

毎週火曜日
午前9時～10時
役場福祉課
福祉課福祉係
☎57-8503

心配ごと相談

8月4日(土)・25日(土)
午後1時～3時
社会福祉協議会
社会福祉協議会
☎69-9020

人のうごき

令和4年6月末現在

世帯数	4,055世帯(-8)	出生	3人	
人口	男	4,330人(-8)	死亡	12人
	女	4,730人(-4)	転入	37人
計	9,060人(-12)	転出	40人	

()内は前月比

相談

高齢者の健康相談

高齢者の健康で心配なことや困ったことがある人は、気軽にご相談ください。

相談日 8月10日(水)、8月24日(水)

相談時間 午前10時～11時30分

会場 健康推進課

相談料 無料

予約・問い合わせ先

健康推進課

☎53-3298

※お越しいただくことが困難な場合、訪問での相談もできます。

出張年金相談

とき 8月23日(火)

午前10時から午後3時まで

ところ 荒尾市役所

内容 年金についての相談や、各種通知に関するお問い合わせ

年金手帳や年金証書の再発行の受付

相談料 無料

※年金手帳や、本人確認ができる書類(運転免許証など)を

お待ちしております。
☎57-8502
税務住民課 住民係

60歳以上の人のための無料職業紹介所

60歳以上の皆さんに、本人の希望と能力に応じた仕事を紹介します。

とき 毎週月・水・金曜日

午前10時～午後4時

ところ 有明保健所

(玉名市1004番地1)

熊本市高年齢者無料職業紹介所 玉名相談所

☎72-3240

募集

障がいのある人を対象とした職業訓練生募集

【パソコン実務資格取得科】

受講対象 身体(上肢・下肢・内部)、知的、精神、発達、難病

定員 8人

内容 基本的なパソコン操作から実践的な表計算技能までを習得し、資格取得と実務技能までを目指す訓練です。

募集期限 8月31日(木)まで

訓練期間 3カ月

受講料 無料(ただし、テキスト

(10月4日(火)～12月27日(火))

受講料 無料(ただし、テキスト

ト代9,900円(税込)程度必要

訓練場所

特定非営利活動法人アイ・ネットワークくまもと

〒860-0801 熊本市東区

または熊本市立高等技術専門校

〒900-0001 熊本市中央区

☎096-297-9915

ポリテクセンター荒尾 公共職業訓練10月期生募集

ポリテクセンターでは職業訓練受講生を募集します。

訓練はものづくりを中心とした就職に結びつきやすい内容です。

募集科および人数

①溶接エンジニア科 15人

②機械CAD加工科 16人

③建設機械科 10人

④ビル管理技術科 16人

募集期間 8月22日(日)

試験日 8月29日(日)

訓練期間 6か月

受講料 無料(ただし教科書代などが必要)

問ポリテクセンター荒尾

☎62-8610

第9回くまもと県北病院 市民公開講座

「腹腔鏡手術って開腹手術？」

とき 8月13日(土)

午前10時～11時

ところ くまもと県北病院

2階たまきホール

講演者 くまもと県北病院

消化器外科部長 石川晋之

開催(受講)方法

Zoomによるオンライン

同時開催 ※先着100人

【ミーティングID】

754 923 1084

【パスコード】735000

問くまもと県北病院 総務課

☎79-7323

試験

危険物取扱者試験

令和4年度第2回危険物取扱者試験を実施します。

試験日 11月6日(日)

試験の種類

甲種、乙種第1～6類、丙種

願書受付期間

書面申請

9月15日(土)～9月22日(木)

電子申請

9月12日(木)～9月19日(月)

試験地 熊本市、八代市、天草市、玉名市

願書等の配置場所

(一財)消防試験研究センター

熊本市支店 熊本市消防局・熊本市内の各消防本部及び熊本

もよおし

海の生き物について学ぼう 第1回ひがたの生物教室

ラムサール条約湿地に登録された荒尾干潟。カニや貝など干潟に暮らす生き物をガイドと一緒に探しながら、干潟の大切さや自然環境について考えます。

とき 9月11日(日)

午後1時30分から2時間程度

ところ 荒尾干潟水鳥・湿地センター(荒尾市蔵満20-1)

対象 南関町、荒尾市、大牟田市在住の小学生およびその保護者など

定員 10組程度(応募多数の場合抽選)

参加費 無料

期 限 8月22日(月)

申し込み先

税務住民課 環境対策係

※役場窓口や電話での申し込みも可能

持参品 長靴・帽子・タオル・移植グテ・飲み物・筆記用具

問 税務住民課 環境対策係

☎57-8579

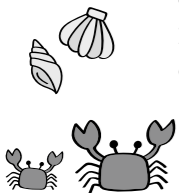

令和4年度 第3回 教育委員会定例会

令和4年6月20日令和4年度第3回教育委員会定例会を開催しました。

(議事内容)

- 諸般の報告及び教育上の問題点
 - 経過報告及び今後の行事予定
 - 管内教育長会議について
 - 町関係、当面する教育上の問題について
 - 特別な支援を必要とする子どもへの対応状況
 - 新型コロナウイルス感染症対策について
 - 子どものマスク着用について
 - 小学校巡回方式による通級指導教室について
 - その他
- その他

なお、議事詳細については議事録を開示しますので、教育課学校教育係までお尋ねください。また、教育委員会は傍聴することができます。次回の教育委員会は、8月8日(月)です。

問 教育課 学校教育係 ☎53-0201

「心の輪を広げる体験作文」および「障害者週間のポスター」を募集します

障がいのある人への理解を広げるため、作文およびポスターを募集します(参加賞あり)。

- 応募資格 作文:小学生以上
ポスター:小学生及び中学生
- 募集期間 9月2日(金)まで
- 募集案内 熊本県ホームページ(障がい者支援課)に掲載しています。

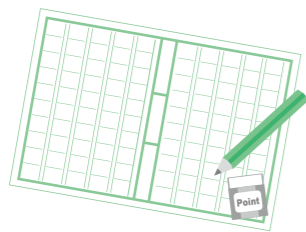

問 熊本県 障がい者支援課 ☎096-333-2235

令和4年度第1回南関町学校運営協議会全大会と
第1回南関町地域学校協同活動運営委員会合同会

町の小中学校に学校運営協議会が設置されて6年目を迎えました。昨年度から地域学校協働活動(学校応援団)等との一体的推進を図るため、両組織の会議を合同で実施しており、本年度の第1回目の会議を6月20日(月)に南の関うから館で開催しました。五者(学校・家庭・地域・子ども・行政)連携で「Society 5を生きる人や町づくり」や「南関町学校教育基本方針」を見据え、課題を挙げるだけでなく課題解決ができるよう取り組んでいます。

「めざす南関町の子ども像」

- 1 南関町を誇りに思い、ふるさとを愛する子ども
 - 2 明るくたくましく、元気にあいさつできる子ども
 - 3 思いやりの心もち、自分の考えを伝えられる子ども
 - 4 夢に向かって、自ら学び挑戦する子ども
- *特に、学校では「自分の考えを表現する力」を鍛え、「難関突破力」を育みます。



会議の様子

農地の利用状況調査を
実施します

農業委員会では、毎年、耕作されていない農地の把握や違反転用の発生防止のため、現地調査を実施しています。

対象農地 町内全ての農地

調査期間 7月から9月まで

調査方法 地域の農業委員・農地利用最適化推進委員が、実際に現地調査を実施

調査にあたり、個人の農地へ立ち入ることやお話を伺う場合があります。皆様のご理解とご協力をお願いします。

また、現地調査の結果、耕作されていない農地の所有者に対し、今後、農地をどのように利用されるかの調査もする予定です。農地保全のため、ご協力をお願いします。

問 農業委員会 ☎57-8509

家族経営協定を締結

4月に新規就農者として経営を開始した福本巧さん(関東)と妻みのりさんの家族経営協定の締結式が6月10日に行われ、南関町農業委員会会長井上繁孝さんの立会いのもとで締結されました。

福本巧さんは「家族とともに力を合わせて頑張りたい」と話し、井上会長は「私も以前家族経営協定を締結し家族と農業に励んだ。南関の農業を担って欲しい」と激励しました。



左から福本みのりさん、巧さん、井上繁孝会長

農地利用状況調査
(農地パトロール)の出発式

農業委員会は7月11日、役場で農地の利用状況調査実施に向けて出発式を行いました。

農業委員会では毎年、耕作されていない農地の把握や違反転用の発生を防ぐため、7月から9月にかけて農地の現地調査を実施しています。対象となるのは町内全ての農地で、地域の農業委員や農地利用最適化推進委員が現地へ出向き、調査を行います。



▲農業委員・農地利用最適化推進委員の皆さん

しあわせの箸(橋)渡し
プロジェクト

町では(株)ヤマチクと連携し、①婚姻届をした人②出生届をした人を対象に、独自ブランドの竹箸『okaeri』をプレゼントしています。今回は、令和4年5月27日に生まれた弓弦ちゃんの出生祝いとして竹箸がプレゼントされました。

記念品を受け取った母の文乃さんは「結婚した際にお祝いに頂いたヤマチクさんの箸は大変使いやすく、今でも大切に使っています。子どもの出生を町ぐるみでお祝いしていただけて嬉しいです」と話しました。

また、吉田さんは「お子さんの誕生をお祝いできてうれしいです。これを機に南関町のことをもっと知ってもらえたらうれしいです」と話しました。



▲三宮さん夫婦(左)とヤマチクの吉田さん(右)

不法投棄防止のご協力をお願い

6月5日を中心に、町内全域で一斉クリーン作戦が実施されました。地域住民の皆さんをはじめ、各企業や団体など多くの人にご協力を頂いたおかげで、大量のごみを回収でき、町をきれいにする事ができました。

最近「不法投棄がある」という連絡を頻繁に受けています。不法投棄物が発見された場合は、町職員が不法投棄物の回収作業や不法投棄防止看板の設置などを行っています。また、産業廃棄物と思われる不法投棄物については、私有地であっても有明保健所や警察と協力して解決するようにしています。

「自分たちの地域は自分たちできれいにする」という町の環境美化方針のもと、不法投棄を無くし、町を美しくするために、住民の皆さんと不法投棄防止に努めていきます。

問 税務住民課 環境対策係 ☎57-8579



▲町内で回収した不法投棄の一部



第72回 社会を明るくする運動推進大会
及び 青少年育成推進大会

「犯罪や非行を防止し、安全で安心な町を築こう」

とき 8月6日(土) 午前9時~正午(8時45分~アトラクション 岩下小太郎による肥後琵琶の演奏)
ところ うから館
内容 小中学生の標語・作文の発表・表彰
南関中学校吹奏楽部の公演
皆さんの来場をお待ちしています。

問 教育委員会 ☎57-8507

2022年度 介護職員初任者研修 受講生募集

人手不足が深刻化している介護業界において、地域の介護スタッフ育成を図るため、どなたでも参加できる講座を開催します。

演習や講義を通して知識や技術を身に付け、旧ヘルパー2級取得を目指します。

- **研修期間** 10月1日(土)～12月27日(火)
 (火曜日・木曜日) 18:30～20:30
 (土曜日) 9:00～16:00 【総133時間】
- **会場** 医療法人洗心会 在宅総合センター2階研修室
- **募集期間** 8月1日(月)～9月30日(金)
- **受講料** 25,000円(テキスト代他すべて含む)
- **対象** どなたでも受講可能
- **定員** 30人 ※定員になり次第締め切り



* **特色** 医師・看護師・介護福祉士・その他専門職がわかりやすく説明します。
 託児所も利用できます。(土曜日のみで事前予約が必要)

受講申込み等については下記事務局へお問い合わせください。

「医療法人洗心会 初任者研修 事務局」 担当:柴尾・中林・末吉 ☎0968-63-0330

新型コロナワクチンの3回目接種がまだお済みでない皆さんへ

新型コロナワクチン接種による発症予防や重症化予防などの効果は、時間の経過とともに低下しますが、追加接種(3回目)によりその効果が再び高まると報告されています。

夏休みやお盆の時期は、人と会う機会が増えることで、感染のリスクも高まっています。

自分を守り、大切な人を守るためにワクチンの3回目接種をご検討ください。

また引き続き、感染予防対策を継続していただくようお願いいたします。

感染予防対策を
継続していただ
くようお願いし
ます。



問 保健センター ☎53-3298

夏のリコチャレ 2022 ～理工系のお仕事体験しよう～

さあ、この夏、ステキな理工系の未来を
探しに行きませんか？

理工チャレンジ(リコチャレ)とは、理工系分野に興味がある女子中高生・女子学生の皆さんの進路選択(チャレンジ)を応援するための取り組みです。

今回、職場見学・仕事体験・女性技術者や研究者との交流会など理工系の仕事や将来に触れられるイベントが、オンラインおよび全国各地で開催されます。

と き：7月中旬～8月31日

詳しくは、特設ページをご覧ください。

<https://www.gender.go.jp/c-challenge/event/2022/summer.html>



**RIKOCALLENGE
SUMMER OF 2022**
リコチャレ
内閣府・文部科学省・経団連共催

インボイス制度説明会開催

令和5年10月1日から、消費税のインボイス制度が始まります。

インボイスとは、売り手が買い手に対して、正確な適正税率や消費税を伝えるもので、免税事業者を含む多数の事業者が影響を受けます。そこで、当該制度の円滑な導入に向けた制度周知の観点から、一般の事業者が誰でも参加できる説明会を開催します。

また、制度説明の後、登録申請書の記載方法について説明をします。個人事業者の方は、マイナンバーカードおよびスマートフォンを持参すると、その場で登録申請ができます。

と き：8月29日(月)
14:00～16:00
定員14人
8月30日(火)
10:00～12:00
定員14人

と ころ：玉名税務署 2階会議室
留意事項：事前申し込みとなっています。開催日の前日までに電話で申し込みを行ってください。

連絡先：玉名税務署
72-2125
※電話の際は、音声ガイダンスに沿って「2」を選択してください。

宝くじ公式サイトでも
宝くじを購入できます!!

宝くじ公式サイト会員登録になると、お得で便利に宝くじの購入ができます!

特典1 たまる!つかえる!宝くじポイント

宝くじを購入すると、
100円につき1ポイントの
宝くじポイントが獲得できます。

宝くじポイントは、1ポイント1円として、
宝くじ公式サイトや宝くじ売り場で
つかえます!

宝くじ公式サイト 宝くじ売り場

宝くじポイント 100円 → 1P

宝くじ公式サイト 1P単位でつかえる!

宝くじ売り場 100円単位でつかえる!

特典2 購入～受取までネットで完結!

原則1年中、24時間いつでも宝くじの購入ができます。
ジャンボ宝くじ等の普通くじの購入もできます!

宝くじの購入にはクレジットカード決済またはキャリア決済がご利用いただけます。

宝くじ LOTO BINGO NUMBERS 7-599

NEW QuickOne クイックワン
いつでも買える。秒で結果でる。

抽せん結果も宝くじ公式サイトで簡単に確認できます。
当せん金は、登録した受取口座に自動でお振り込みするので、とっても便利!

購入 → 当せん確認 → お振り込み

特典3 宝くじ会員限定のキャンペーンに参加できる!

他にも! お得な特典や便利なサービスいろいろ!
まずは宝くじ会員に今すぐ登録!!

宝くじの収益金は、私たちの国の公共事業等に役立てられます。

本件に関するお問い合わせ先 宝くじコールセンター
TEL 0570-01-1192 (ナビダイヤル 有料) TEL 011-330-0777 (有料)

COOL CHOICE 廃食油回収という賢い選択!

使った天ぷら油、古くなった天ぷら油は、環境にやさしい燃料になります!!

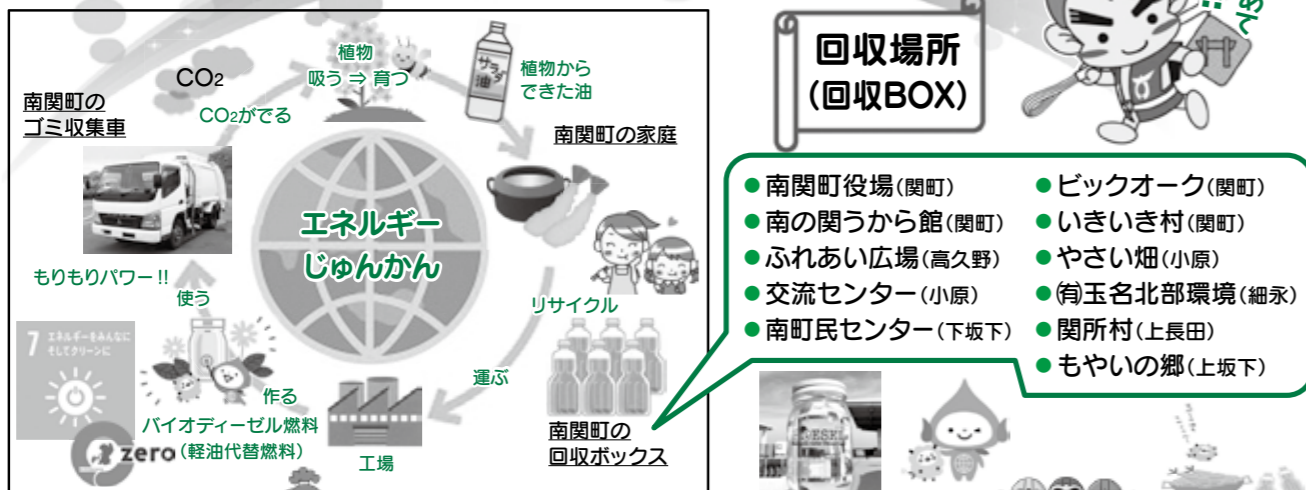

油の出し方

*どんな油を回収してるの?? (油の種類)		*何に入れたらいいの?? (油を入れる容器)	
<p>回収できるもの</p> <p>植物性のおぼら</p> <p>・だいず・ひまわり ・こめ・ゴマ</p>	<p>回収できないもの</p> <p>動物性油脂(ラード) 鉱物石油系油(灯油/エンジンオイル...) 水分が多い油(ドレッシングの上澄み)等</p>	<p>使っていいもの</p> <p>1. 油の空ボトル →そのまま使ってOK 2. 空のペットボトル →洗ってよく乾かして!!</p>	<p>使ってダメなもの</p> <p>紙パック、かん、びん ビニール袋、ポリ袋、牛乳パック、空き缶、空き缶など 油がもれる原因になります。ご協力をお願いします。 ※未開封の油は、どのような容器でも大丈夫です。</p>
*油をいれよう!(油の詰め方)		*準備ができれば回収ボックスまで!	
<p>1. 油の処理は、よく冷ましたあとに</p> <p>2. 天かすは、できるだけ取り除いて</p>	<p>3. こぼさないように注意しながら容器に入れて</p> <p>4. 最後にフタをしっかりと</p>	<p>最寄りの回収ボックスまでレッツゴー!!</p> <p>回収についての詳細は、税務住民課環境対策係までお問合せください。(直通 57-8579)</p>	

問 税務住民課 環境対策係 ☎57-8579

ゴミの出し方

ゴミの出し方について苦情が多く寄せられています。以下の点には特に注意してください。

○行政区や氏名は必ず書きましょう。

指定ゴミ袋や粗大ゴミシールには、行政区と氏名を書く欄があります。行政区と氏名は必ず書きましょう。記載がない場合は回収しません。

また、行政区・氏名を書くときは、油性ペンなど、消えにくいもので書いてください。水性ペンだと、雨の日などに消える可能性があります。

○時間と場所を守りましょう。

ゴミ出しの収集日程は「ゴミ出しカレンダー」のとおりです。日程を確認し、収集日の午前8時までに決められた場所に出してください。

○ゴミは、きちんと分別して減量化に努めましょう。

ゴミ出しのルールを守られていないゴミは回収しませんので、分別については、ゴミ出しカレンダーや冊子「家庭ごみの分け方・出し方」をご確認ください。

※ゴミ出し日に自分が出したゴミが回収されているか確認をお願いします。

ゴミ出しについて、不明な点や質問などがありましたら、お気軽にお電話ください。

問 税務住民課 環境対策係 ☎57-8579

くまもとゼロカーボン行動(実践編 その2)

熊本県では、地球温暖化によるリスクを低減し、持続可能な未来を実現していくため、将来の目指すべき姿として「2050年県内CO₂排出実質ゼロ(ゼロカーボン)」に向けた取組みを進めています。

先月に引き続き「くまもとゼロカーボン行動 実践編」と題して、家庭でもできる活動をいくつか掲載していきます。

◆買い物には、マイバッグを持参しましょう

1人当たり平均100枚以上捨てているレジ袋を削減することにより、ガソリン約2リットル(車で約38キロメートル走行)を使用したさいの排出量に相当するCO₂を削減できます。

(年間 約4.2キログラムのCO₂を削減)

また、レジ袋代も1年間で約380円節約できます。

◆使用した天ぷら油をBDF(高純度バイオディーゼル燃料)にできるよう回収に協力しましょう

廃棄する植物油(1人当たり年間約1リットル)をすべて廃油回収に出し、回収された廃油がすべてBDF(高純度バイオディーゼル燃料)になると、ガソリン約1リットル(車で約19キロメートル走行)を使用したさいの排出量に相当するCO₂を削減できます。

(年間 約2.1キログラムのCO₂を削減)

町内の回収場所については、左ページに記載。

※注意 上記のCO₂削減量や節約金額等は、あくまでも目安になります。実際の効果やメリットは、各家庭の使用状況や時期によって大きく異なりますので、ご了承ください。

(活動に関する詳細・お問合せ) 税務住民課 環境対策係 ☎57-8579

「ゼロカーボン行動ブック」でCO₂削減

県では「2050年県内CO₂排出実質ゼロ」を目指し、地球温暖化対策に取り組んでいます。このたび、温暖化や気候変動の現状、対策の必要性、家庭で実践してほしい行動やCO₂削減効果をもとめた「くまもとゼロカーボン行動ブック」を作成しました。

県庁や市町村などで配布中です。ホームページからダウンロードできますので、みんなでCO₂削減に取り組みましょう!

(例)シャワーの流しっぱなしはやめて、節水しましょう
⇒ ガソリン約12ℓの使用に相当するCO₂削減
(ガス・水道代 約4,300円/年節約)

(例)近所は徒歩か自転車で移動しましょう
⇒ ガソリン約38ℓの使用に相当するCO₂削減
(ガソリン代 約6,000円/年節約)

ゼロカーボン行動ブックで検索!

問 県環境立県推進課 ☎096-333-2264





現況届は忘れずに提出しましょう

受付期間 8月9日(火)～10日(水) 午前8時30分～午後5時15分
(8月10日(水)は午後7時まで)

受付場所 役場1階 小会議室

※なお、上記の期間に来ることができない人は、8月31日(木)まで福祉課で受け付けます。

児童扶養手当

児童扶養手当を受給している人(現在支給停止になっている人も含む)は8月1日現在で受給要件確認のため、現況届を提出してください。提出されない場合今後の手当が受給できなくなる場合があります。

※病气入院中などのやむを得ない理由のほかに、受給者本人が届け出てください。

※住民票や戸籍に変更があった人も届け出が必要です。

※現況届に必要なものは事前にお送りしています。通知をご確認ください。

問 福祉課 子育て支援係 ☎57-8503

特別児童扶養手当

特別児童扶養手当とは

在宅で、中程度以上の障がいのある20歳未満の児童を養育している人に対する手当です。

認定基準

20歳未満で精神または身体に中程度以上の障がいを有する児童を養育している人。おおまかな目安としては以下の通りで、認定は診断書によります。

(a)身体障害者手帳1～4級程度の障がい児を養育している人

(b)療育手帳A1、A2、B1(一部)の障がい児を養育している人

(c)その他、(a)(b)と同程度の障がい児を養育している人

※認定には、所得制限があります。(本人・同一生計にある人)

※児童が単独で施設に入所している場合や障害基礎年金を受給している場合は対象になりません。

手当額・支給月

1級該当児童1人につき 月額52,400円 ※額改定が行われる場合があります

2級該当児童1人につき 月額34,900円

熊本県知事の認定を受けると、申請日の属する月の翌月分から支給されます。

年3回支給(4月、8月、11月)

申請

随時受け付けます。

申請手続きに必要なもの

1. 認定請求書

2. 請求者と対象児童の戸籍謄本

3. 所得証明書

4. 所定の診断書(省略できる場合があります)

5. 請求者名義の普通預金通帳

6. 振込先口座申出書

7. 印鑑

8. 身体障害者手帳・療育手帳(お持ちの人のみ)

9. マイナンバーの分かるもの

※2は申請日から遡って1か月以内に取得したものがが必要です。

※その他の書類が必要な場合もありますので、詳しくは問い合わせ先までお尋ねください。

■現況届に必要なもの

●印鑑(インク式スタンプ印不可) ●身体・療育・精神などの障害者手帳

●特別児童扶養手当証書 ●受給者、扶養義務者のマイナンバーが分かるもの

申請窓口・問い合わせ先 福祉課 福祉係 ☎57-8503

児童扶養手当

特別児童扶養手当

特別障害者手当

障害児福祉手当

特別障害者手当

特別障害者手当とは

在宅で、重度の障がいがあり日常生活において常時特別な介護を要する20歳以上の人に対する手当です。

認定基準

(a)おおむね、重度の障がいがある人

(b)重度の肢体不自由(寝たきり等)で、日常生活動作が一人ではほとんどできない人

(c)絶対安静の症状が長く続いている人

(d)重度の精神障がい(知的障がいを含む)のため、食事・用便・会話等の日常生活能力がほとんどない人

※認定には、所得制限があります。(本人・同一生計にある人)

※病院に3か月以上入院している人や施設入所者は対象になりません。

手当額・支給月

月額27,300円(額改定が行われる場合があります)

5月、8月、11月、2月

申請時期

随時受け付けます。

申請手続きに必要なもの

1. 認定請求書

2. 戸籍謄本

3. 所得証明書

4. 所定の診断書(省略できる場合があります)

5. 年金・扶助料等すべての証書と改定通知書

6. 本人名義の普通預金通帳

7. 口座振替申出書

8. 印鑑

9. 身体障害者手帳・療育手帳(お持ちの人のみ)

10. マイナンバーの分かるもの

※2は申請日から遡って1か月以内に取得したものがが必要です。

※その他の書類が必要な場合もありますので、詳しくは問い合わせ先までお尋ねください。

■現況届に必要なもの

●印鑑(インク式スタンプ印不可) ●身体・療育・精神などの障害者手帳

●令和3年1月1日から令和3年12月31日までの年金の金額が確認できるもの(年金振込の通帳、年間年金額の通知書など) ●マイナンバーカード

申請窓口・問い合わせ先 福祉課 福祉係 ☎57-8503

障害児福祉手当

障害児福祉手当とは

在宅で、重度の障がいがあり日常生活において常時介護を要する20歳未満の人に対する手当です。

認定基準

(a)身体障害者手帳1～2級相当の障がいのある人

(b)療育手帳A1の人 (c)その他、(a)(b)と同程度の障がいのある人

※認定には所得制限があります。(本人・同一生計にある人)

※施設入所者は対象になりません。

手当額・支給月

月額14,850円(額改定が行われる場合があります)

5月、8月、11月、2月

申請時期

随時受け付けます。

申請手続きに必要なもの

1. 認定請求書

2. 戸籍謄本

3. 所得証明書

4. 所定の診断書(省略できる場合があります)

5. 本人名義の普通預金通帳

6. 口座振替申出書

7. 印鑑

8. 身体障害者手帳・療育手帳(お持ちの人のみ)

9. マイナンバーの分かるもの

※2は申請日から遡って1か月以内に取得したものがが必要です。

※その他の書類が必要な場合もありますので、詳しくは問い合わせ先までお尋ねください。

■現況届に必要なもの

●印鑑(インク式スタンプ印不可) ●身体・療育・精神などの障害者手帳

●受給者、扶養義務者のマイナンバーが分かるもの

申請窓口・問い合わせ先 福祉課 福祉係 ☎57-8503

■ 給付金の支給手続き ■

I 令和4年度住民税(均等割)が非課税の世帯 ※未支給の世帯のみ

(1) 世帯の全ての人、令和3年12月10日以前から現住所にお住まいの場合

- 対象となる世帯には、基準日(令和4年6月1日)時点でお住まいの市区町村から、給付内容や確認事項が書かれた確認書が届きます。
- 確認書の内容(支給要件、振込先等)を確認して、市区町村に返信してください。

(2) 世帯の中に、令和3年12月11日以降に転入した人がいる場合

- 給付金を受け取るには、申請が必要です。
- 申請書は役場福祉課にあります。(郵送での手続きも可能ですのでご相談ください)
- 申請書に必要事項を記入して、添付資料と一緒に、基準日(令和4年6月1日)時点でお住まいの市区町村に、ご提出ください。

II 新型コロナウイルス感染症の影響で収入が減少し、世帯全員が住民税非課税相当※1となった世帯(家計急変世帯)

- 給付金を受け取るには、申請が必要です。
- 申請書は役場福祉課にあります。(郵送での手続きも可能ですのでご相談ください)
- 申請書に必要事項を記入して、申請時にお住まいの市区町村に、ご提出ください。

※1 住民税非課税相当とは、世帯員全員のそれぞれの年収見込額が市町村民税均等割非課税水準以下であること(※2)を指します。(適用される限度額は、市区町村ごとに異なりますので、お住まいの市区町村にお問い合わせ下さい。)

(一例)住民税非課税となる年間給与収入の目安(東京都区部の場合)単身の場合：100万円以下、母・子(1人)の場合156万円以下

※2 新型コロナウイルス感染症の影響ではない収入減少により給付を申請した場合、不正受給(詐欺罪)に問われる場合があります。

！ 住民税非課税世帯等に対する臨時特例給付金の「振り込め詐欺」や「個人情報の詐取」にご注意ください！

自宅や職場などに都道府県・市区町村や国(の職員)などをかたる不審な電話や郵便があった場合は、南関町役場総務課(57-8500)や最寄りの警察署が警察相談専用電話(#9110)にご連絡ください。



お問い合わせ

南関町役場福祉課 「住民税非課税世帯等に対する臨時特別給付金」窓口

☎ 0968-57-8503

受付時間 平日8:30~17:15(土日祝日を除く)

【令和4年6月1日以降版】

住民税均等割非課税世帯等の皆さんへ



住民税非課税世帯等に対する臨時特別給付金(10万円/1世帯)のご案内

- 住民税非課税世帯等に対する臨時特別給付金(1世帯あたり10万円)は、住民税均等割非課税世帯や新型コロナウイルス感染症の影響で家計急変のあった世帯を支援する新たな給付金です。
- 給付金を受給するためには、手続きが必要です。
- 令和3年度に給付金を受けた人は今回対象となりません。

■ 給付金の支給額 ■

1世帯あたり10万円

■ 給付金の支給時期 ■

南関町が確認書(または申請書)を受理した日から4週間後が目安です。

■ 支給対象と申請の有無 ■

支給対象となる世帯 (いずれかにあてはまる世帯)

世帯全員の「住民税均等割が非課税」の世帯

令和4年1月以降の収入が減少し「住民税非課税相当」の収入となった世帯(家計急変世帯)

南関町から確認書が届きます(要返送)

※一部申請が必要な場合があります

返信期限：令和4年7月11日(月)～令和4年10月11日(火)

基準日時点で住民登録のある市区町村から確認書が送付されます。

詳しくは次ページ「I」へ

申請が必要です

申請期間：令和4年7月11日(月)～令和4年10月31日(月)

申請時点で住民登録のある市区町村に申請してください。

【申請書配布先】南関町役場福祉課福祉係

詳しくは次ページ「II」へ



支給手続きや支給要件の詳細は次ページをご確認ください。

議案番号	議案名	表決	結果
報告第1号	繰越明許費の繰越報告について(令和3年度南関町一般会計予算)	令和4年 6月10日	報告
報告第2号	事故繰越しの繰越報告について(令和3年度南関町一般会計予算)	〃	〃
議案第35号	専決処分の報告及び承認を求めることについて(南関町税条例等の一部を改正する条例)	〃	承認
議案第36号	専決処分の報告及び承認を求めることについて(南関町国民健康保険条例の一部を改正する条例)	〃	〃
議案第37号	専決処分の報告及び承認を求めることについて(令和3年度南関町一般会計補正予算(第8号))	〃	〃
議案第38号	南関町工場等設置奨励条例の一部を改正する条例の制定について	〃	原案可決
議案第39号	熊本県市町村総合事務組合規約の一部変更について	〃	〃
議案第40号	令和4年度南関町一般会計補正予算(第1号)について	〃	〃
議案第41号	令和4年度南関町簡易水道事業特別会計補正予算(第1号)について	〃	〃
議案第42号	令和4年度南関町浄化槽整備推進事業特別会計補正予算(第1号)について	〃	〃
議案第43号	令和4年度南関町下水道事業補正予算(第1号)について	〃	〃
	議員派遣の件について	〃	〃
	委員会報告について「総務産業常任委員会・陳情付託の件」	〃	不採択
	委員会報告について「文教厚生常任委員会・陳情付託の件」	〃	原案可決
	熊本県後期高齢者医療広域連合議会議員の選挙について	〃	承認
議案第44号	南関町固定資産評価員の選任につき同意を求めることについて	〃	同意
議案第45号	南関町教育委員会委員の任命につき同意を求めることについて	〃	〃
諮問第1号	人権擁護委員の推薦につき意見を求めることについて	〃	〃
諮問第2号	人権擁護委員の推薦につき意見を求めることについて	〃	〃
	閉会中の継続審査について「文教厚生常任委員会・陳情付託の件」	〃	原案可決
	閉会中の継続調査について「文教厚生常任委員会」	〃	〃
	閉会中の継続調査について「総務産業常任委員会」	〃	〃
	閉会中の継続調査について「広報常任委員会」	〃	〃
	閉会中の継続調査について「議会運営委員会」	〃	〃

陳情などの取り扱いと結果 (6月定例会分)

不採択 1件

・陳情第2号(令和4年3月1日受理)消費税インボイス制度の実施中止を求める意見書

継続審査 1件

・陳情第7号(令和4年5月24日受理)ゆたかな学びの実現・教職員定数改善を図るための、2023年度政府予算に係る意見書

一般質問

6月定例会では、矢野修一議員、福山美佳議員、境田敏高議員、山口純子議員、北原浩一郎議員、伊藤博長議員、杉村博明議員の7名が一般質問を行いました。
一般質問の内容と執行部の答弁は、町立図書館に配置の「会議録」および町ホームページでご覧ください。(6月定例会分は9月に公開予定)

全国一斉「子供の人権110番」強化週間

期間：8月26日(金)～9月1日(木)

平日：午前8時30分～午後7時

土日：午前10時～午後5時

相談内容：いじめ、暴力、虐待、体罰等子どもをめぐる様々な人権問題

※相談内容についての秘密は厳守します

担当者：人権擁護委員・法務局職員

熊本地方法務局では、本強化週間以外にも、開庁日の午前8時30分から午後5時15分まで、常時、同じ専用相談電話で相談に応じています。

「こどもの人権110番」専用相談電話
フリーダイヤル 0120-007-110

☎ 税務住民課 住民係 ☎57-8502

特設人権相談所の開設

1. とき

9月1日(木) 午前10時から午後3時まで

2. ところ

南の関うから館

3. 相談員

南関町人権擁護委員

4. 相談内容

家庭内・近隣間のもめ事、相続・金銭問題等についての悩み事
いじめ・差別等の人権問題
その他いろいろな心配事や困り事など

5. 費用

無料

6. その他

秘密は固く守ります。
特設人権相談所以外でも、熊本地方法務局玉名支局(TEL0968-72-2347)において、毎日相談を受け付けます。

熊本県避難支援体制づくりアドバイザー派遣事業

「災害時の助け合い」について学びませんか？

アドバイザー派遣事業のご案内

「災害時、あなたはどのようにご自身と家族の命を守りますか？
また、どのように地域で助け合いますか？？」

近年、激甚化する災害に対して、平常時から個人で、地域で備えるために、防災や地域福祉の専門家を派遣します！

特に、高齢化社会の中で、災害時に一人では避難することが困難な方々にどう対処すればよいか、その避難支援の方法や地域の体制づくりを学びましょう!!

《派遣可能な専門家》

- 熊本大学大学院先端科学研究部 准教授 竹内 裕希子 先生
- 関西大学社会安全学部 教授 山崎 栄一 先生
- 株式会社ワーキングルーム 代表取締役 畑中 裕子 氏

こんな時に派遣を依頼・・・

- ◆地区単位での講演会の講師をお願いしたい
- ◆避難訓練をする際の講評等をしてほしい
- ◆地区でワークショップ等をする際の進行役やアドバイザー役としてきてほしい

派遣に係る謝金・旅費は
県が負担します！

申込手続き

- ① 別紙「アドバイザー派遣申込書」を記入
- ② 記入した申込書を以下の担当窓口へ提出
【問合せ・提出先】南関町役場福祉課 担当 西田 tel.0968-57-8503
※提出後、派遣当日までのやり取りは担当窓口をとおして行います。

申込期間

令和4年(2022年)6月7日～令和5年(2023年)2月28日
※本年度の予算に限りがありますので、お早めにお申し込みください。

熊本県健康福祉政策課 地域支え合い支援室

母子健康手帳交付(予約制)

町では、安心・安全な出産を迎えられるよう、母子健康手帳交付時に妊娠中の健康や、母子保健サービス等のご説明をしています。

母子健康手帳交付は、予約制になっておりますので、予約のご連絡をお願いします。

8月の母子手帳交付日は 12日(金)、25日(木)

9月の母子手帳交付日は 8日(木)、22日(木)

交付時間は、10時または11時です。

所要時間は30分～40分くらいです。

○持参するもの

- 妊娠届
- 個人番号カードまたは通知カード(マイナンバー)
- 印鑑

※上の日程でご都合がつかない場合は、保健センター(☎53-3298)までご相談ください。





ご存知ですか?
むし歯や歯周病は、
全身の病気と関係があります。



南関町では、40歳～70歳までの5歳節目の人を対象に、歯周疾患検診を実施します。
年齢とともにむし歯や歯周病のために歯が失われていきますが、生涯にわたって自分の歯で食べることができるよう80歳までに20本の歯を保つ8020（ハチマルニイマル）運動が進められています。
むし歯や歯周病は、歯だけでなく脳血管障害、心臓病、糖尿病などの生活習慣病を発症する可能性が高いとされています。自分では気づかないうちにむし歯や歯周病になっています。
これからできるだけ歯を失わないように、また、自分の歯と健康のために検診を受けましょう。

*今年度の歯周疾患検診の対象者は下記の人です。

40歳	昭和57年4月2日～昭和58年4月1日生まれ
45歳	昭和52年4月2日～昭和53年4月1日生まれ
50歳	昭和47年4月2日～昭和48年4月1日生まれ
55歳	昭和42年4月2日～昭和43年4月1日生まれ
60歳	昭和37年4月2日～昭和38年4月1日生まれ
65歳	昭和32年4月2日～昭和33年4月1日生まれ
70歳	昭和27年4月2日～昭和28年4月1日生まれ

※対象者の人には、個別にお知らせを郵送しています。

- ★ 検診期間 8月1日～12月31日 ※診療日・時間内に限ります。
- ★ 検診内容 問診および口腔内診査（歯、歯肉、清掃状態、その他の所見）、判定に基づく指導
- ★ 検診料 無料
- ★ 検診医療機関



医療機関名	住所	電話番号
田尻歯科医院	関町1215-1	53-2145
原歯科クリニック	関下1550-2	53-1177
大林歯科診療所	上坂下18-2	53-8148
ふくち歯科医院	上坂下3559-2	53-8005

がんサロン “なんかんとっば会”

がんに関する悩みや不安について話し合う交流会を、経験者を交えて開催します。

- とき 8月28日⑩ 午後1時30分～3時00分
- ところ 南関町交流センター
- 対象者 現在がん治療中の人およびその家族、がん体験者
- 参加費 無料



問 保健センター ☎53-3298 がんサロン代表: 鶴 智二郎

後期高齢者の皆さんへ(ご案内)

歯と口の健診

- ❖ 歯と口の健診って必要?
高齢になると、むせたり、のどにつかえたりすることが多くなり、これが原因で肺炎を起こすことがあります。
また、虫歯や歯周病を放っておくと糖尿病や腎臓病、脳卒中、心臓病など全身の病気に影響するといわれています。
大きな病気につながらないように、毎年1回は後期高齢者の「歯科口腔健診」を受けましょう。
- ❖ 誰が受けられる?
後期高齢者医療被保険者が対象です。
- ❖ いつ・どこで受けられる?
実施期間: 令和4年8月1日～12月末日まで
健診医療機関: 玉名郡市内の歯科医療機関で受診できます。
- ❖ 費用はいくらかかる?
400円(個人負担金)
受診する医療機関の窓口にお支払いください。
- ❖ 健診を受けるには?
保健センターへお申し込みください。(☎53-3298)

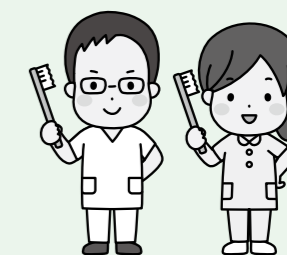

問い合わせ先 南関町保健センター TEL 53-3298
南関町役場 福祉課国民健康保険係 TEL 57-8503

健康情報 ～血圧測定のすすめ、正しい血圧測定方法～

家庭で血圧測定をする
目的は?

ふだんの血圧の状態を正確に知ること
昼の血圧が正常でも、早朝に血圧が高くなるなど分かります。

測定のタイミングは?

1日2回(朝・夜)行う
朝: 起床後1時間以内、トイレに行った後、朝食の前、薬を飲む前
夜: 寝る直前、入浴や飲酒の直後は避ける

■ 血圧の正しい測り方

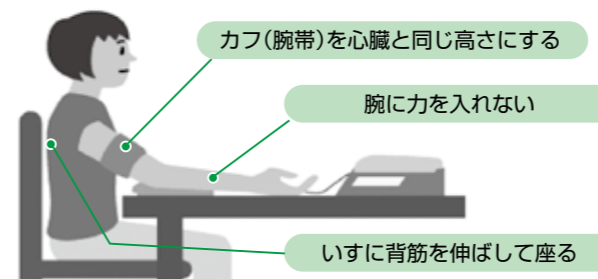

- 椅子に座って1～2分経ってから測定する。測定時には腕の力を抜いて、リラックスすることも大切。
- カフ(腕帯)は素肌に巻き付けた方がよいが薄手のシャツ1枚ぐらいなら着たまま測定してもよい。

<家庭血圧での高血圧基準> ※高血圧治療ガイドライン2019より
収縮期血圧 135以上 かつ/または 拡張期血圧 85以上
(上の血圧) (下の血圧)

★ 広報なんかん9月号は、『健診で分かること、健診受診のメリット』について掲載予定です。

問 健康推進課 ☎53-3298

～子育て相談～
(月曜～金曜・10:00～16:00)
子育てで心配なこと、悩み、
どんな小さなことでも
気軽に相談して下さいね!!

～オープンガーデン～
天気のいい日は園庭を開放
します! 帽子や着替え、
飲み物(お茶)の準備を
お願いします!!

<ルーム利用>
10:00～16:00
(月曜～金曜)
なお、土曜日は
予約制です。

<発行連絡先>
南関こどもの丘保育園内
(子育て支援センター)
TEL 0968-53-6668
sites.google.com/view/maple
room/ 担当:日吉・山口

日	月	火	水	木	金	土
	1 ♪予約開始日は 1日～です。 メール・電話で承り ます。	2	3 ヨガ 10:30～ (要予約・5組)	4 食育相談 10:30～ (要予約・5組)	5 プール遊び 11:00～12:00 (要予約・5組) ※水着・タオル持参	6
7	8	9	10	11 山の日	12	13
14	15	16 ヴァンテージ 英語遊び 14:00～	17	18 お誕生会 10:30～ (要予約・6組) ※誕生者の方を優先します。	19 お話し会 10:30～	20
21	22	23 ベビーマッサージ 10:30～ ヴァンテージ 英語遊び 14:00～	24 身体測定 & 記録カード作り 10:30～ (26日まで)	25	26	27
28	29 夏 ART (要予約・各5組) 10:30～ ～31日まで	30 ヴァンテージ 英語遊び 14:00～	31			

なんもかんも トツパ丸

★ちっちゃなトツパ丸★

♥バルーントツパ
バルーンパフォー
マー RYUさんがバル
ーンで僕を作ってくれ
たよ! ホント僕にソック
リでびっくり!! 小さく
て可愛いよね♡



★まるごと田舎体験★

♥新しいお友達にたくさん会えたよ
まるごと田舎体験に参加してくれたお友
達と遊んだよ! 田植えを終えたお友達と、綿
あめづくりにチャレンジ! みんなあま～い
綿あめに大満足♡



★ひまわり幼稚園運動会★

♥梅組運動会
ひまわり幼稚園のお友達と一緒に、
花マルあっぱれ! トツパ丸を踊った
よ! みんな可愛くてとっても上手だっ
たな♡



なんかんトツパ丸のFacebookは右のQRコードからアクセスできます。
※パソコン・スマートフォンの人は、こちらからもアクセスできます [トツパ丸フェイスブック 検索](#)



もっと幸せを求めて ～人権の話～ 244

「商品販売講座の偏見」

今年の四月、ある大手飲食店役員が行った自社商品の販売促進の講話の内容が様々なところで大炎上しました。

商品はファーストフード(牛丼)と呼ばれるもので、比較的安く早く気軽に食べられるものです。

役員は、より多くの女性客を招き入れるための企画として以下のお話をしました。

○若い女性があまり世間を知らない(高価な料理を経験しない)うちに食べてもらうこと。

○特に若い女性が田舎から大都会に移住してわからないうちが良い。

○男性に高級な料理を奢ってもらう前が重要。高級料理の味を知ったら食べなくなるから…。

まるで昭和の時代劇の悪役商人のようなセリフです。

案の定、会場は静まり返りネットで大炎上することになりました。

問題となった点を提起すると、①女性蔑視、軽視 ②地方出身者蔑視、軽視 ③経済的格差の嘲笑 ④多様な食文化の否定 ⑤得意客への侮辱 ⑥自社製品の卑下/自社で働く人々への侮辱 ⑦男女の関係性の偏見等々です。

この役員自身が自分の持っている差別と偏見に気づかず、また人権の学習が出来ていなかったことを如実に物語っている出来事でした。改めて自分自身の日常会話や無意識の差別意識と向き合いたいと思いました。

(教育課生涯学習係)

学校応援団だより(体験レポート)

【いざ、かかしコンクール実行委員会始動】

7月8日、役場に各小学校の5年生の代表14人が集まり、第1回かかしコンクール実行委員会を開催しました。

毎年、町内の5年生は稲作体験学習の一環として、かかし作りを体験しています。児童の創り上げた作品をたくさんの人に見てもらふこと、自主性・企画力を養うことを目的に、かかしコンクール開催に向けて実行委員会を立ち上げました。

参加した一小5年生の秋原康秀さんは「グループの代表として、自分の意見が言えてよかった」と話しました。

今年はふるさと関所まつりでかかしコンクールを開催せず、独自のコンクール開催を目指すことに決定しました。各学級の意見を吸い上げ、今後も実行委員会で様々なことを決定していきます。



【チャレンジタイム! 丸付けボランティア!】

6月23日、第二小学校でチャレンジタイムが行われ、1年生から3年生の教室に地域のボランティアが入り、児童の解いた学習プリントに丸付けをしました。

児童は普段以上の集中力を発揮し、一生懸命に課題へ取り組みました。

新刊書紹介

一般書

くるまの娘

宇佐見りん／著 河出書房新社



車で祖母の葬儀に向かう、17歳のかんこと家族。思い出の景色や車中泊の密なる空気が、家族のままならなさを根源にあるものを引きずりだしていき……。

児童書

ロウリーのいい子怪談ばなし

ジェフ・キニー／作 ポプラ社



ガイコツやゾンビが好きな子は、大歓迎！グレッグの友人ロウリーが書いた、ユーモアたっぷりでありながら、ゾクゾクッと気味の悪いお話を14話収録する。



みなよむ

☎53-3746

開館時間 午前10時～午後6時
(日曜日は午前9時～午後5時)

8月のもよおし

- 定例おはなし会 14日(日) 午前10時30分～
- 夏休み読書チャレンジスタンプラリー 開催中～30日(火)
- 夏休み自由研究展示 開催中～30日(火)

8月のお休み

日	月	火	水	木	金	土
	1	2	3	4	5	6
7	8	9	10	11	12	13
14	15	16	17	18	19	20
21	22	23	24	25	26	27
28	29	30	31			

■休館日

七夕かざりづくりを開催しました

図書館では、6月26日(日)に「七夕かざりづくり」を開催しました。来館された方々は、ねがいごとを書いた短冊を大きな笹に飾って楽しまれた様子でした。

8月14日(日)まで、図書館正面入り口に飾っていますので是非見に来てください。



図書館を利用したことはありますか？

みなさんは南関町立図書館を利用したことはありますか。

南関町立図書館では南関町、玉名市、荒尾市、大牟田市、長洲町、和水町、玉東町に住所がある方なら無料で本やDVDを借りることができます。ほかにも、最新の雑誌や新聞を館内で閲覧することもできます。

図書館一同、みなさんがご来館されることを心よりお待ちしております。

8月の移動図書館の予定

B&G海洋センター……8月24日(水) 11:30～ ふれあい広場……8月26日(金) 10:30～
農業就業改善センター……8月25日(木) 11:30～ 南町民センター……8月25日(木) 15:00～
交流センター……8月26日(金) 15:00～
※移動図書館の滞在時間は30分程度です。初めて利用される方は、住所・氏名が分かるものをご持参ください。

借りた本は期限内に返しましょう！

あとぜき

御茶屋跡へ七夕の写真を撮りに行ってきました▼みんなの願いを覗いてみると「ケーキ屋さんになりたい」「かわいいワンちゃんが欲しい」「エイになりたい」など夢の詰まった素敵な願い事がたくさん▼私も昔は「仮面ライダーになりたい」など純粋な夢を抱くピュアな少年でした▼今では「7億円当選」なんて短冊に書いてしまっそう……▼この時代どんなことでもいいので夢や希望をもって前向きに生きることは大切ですね▼みんなの願いが叶いますように(M)

リサイクルプラザつうしん

※連続2回講座

着物リフォーム「ゆかたで作るワンピース」

- とき ①22日(日) ②23日(月) 午前9時30分～午後3時
- 講師 土山千代子さん ●募集人員 10人
- 準備するもの ①浴衣をほどいた1枚布(洗濯とアイロン済み) ②生地に合わせてミシン糸 ③50cmものさし ④生地に合わせてファスナー50cm ⑤弁当 ⑥お持ちの方はミシン ⑦材料費800円
- 募集期間 1日(日)～15日(月) 午前9時～午後4時 (希望者多数の場合は18日(水) 午前10時から抽選)

夏休み親子体験講座

「ガラスカレットの砂絵を作ろう」

- とき 19日(金) 午前10時～正午
- 講師 職員 ●募集人員 10人
- 準備するもの ①砂絵にしたい絵(A4用紙に簡単な絵を描いてきてください。) ②手拭きタオル
- 募集期間 1日(日)～15日(月) 午前9時～午後4時 (希望者多数の場合は17日(水) 午前10時から抽選)

- 受付方法 両講座とも電話にて受付を行い、受講希望者が多い場合は抽選となります。お気軽にお申込みください。

※新型コロナウイルス感染症の状況によっては延期、または中止する場合があります。 ☎ クリーンパークファイブ ☎78-4433

地域おこし協力隊 通信 第64号

ついに！ぎおんさん！

ようやく今年こそ！
ぎおんさんの熱気を感じることでできそうです。新型コロナウイルス感染対策のため、私が2020年に着任してから一度も見ることができませんでした。今回は規模縮小とのことですが、大蛇が山からおりてくるその光景を目に焼き付けたいと思います！
そして好評をいただいているまちの駅ゆたーっとで毎月最終水曜日14時から開催しているゆたーっとびわびわは、8月31日開催です。今回も後藤昭子、

岩下小太郎でお届けします。外題は「あぜかけ姫」「俊徳丸1段」です。



最近ありがたいことに肥後琵琶について知りたいというお声をいただくようになりました。南関町まちづくり課の出前講座に「琵琶の世界」という講座があります。私が講師を務めておりますので、機会あればご利用いただければ幸いです。(岩下 小太郎)

地域おこし協力隊

事務所 関町64
(役場まちづくり課内)

作品募集 令和4年度 明るい選挙啓発作品コンクール

○明るい選挙とは、「一人でも多くの皆さんが政治や選挙に関心を持ち、進んで投票に参加し、ルールに違反することなく公正に選挙が行われること」をいいます。

○応募方法

- 【ポスターの部】
- ・テーマ:「明るい選挙」
 - ・画用紙:四ツ切(542mm×382mm) 八ツ切(382mm×271mm) それに準ずる大きさのもの
 - ・対象:小・中学生、高校生
 - ※裏面に学校名、学年、氏名を忘れずに。

- 【習字の部】
- ・テーマ:小3「大切」 中1「投票参加」 小4「主役」 中2「明るい選挙」 小5「公約」 中3「十八歳選挙」 小6「一票の力」
 - ・用紙:半紙(33cm×24cm)
 - ・対象:小学校3年生～中学校3年生
 - ※半紙左に学校名、学年、氏名を忘れずに。

○応募締切・応募先

9月9日(金)までに、南関町選挙管理委員会に提出してください。

○表彰・その他

熊本県選挙管理委員会及び熊本県明るい選挙推進協議会で審査を行い、特別賞、優秀賞及び入賞者には記念品・賞状を贈呈します。入賞作品は、パンフレットやホームページ等での使用を予定しています。また、その際には、作者氏名、学校名等を表示します。

☎ 南関町選挙管理委員会 ☎57-8500

休日在宅医(8月)

※種別 内…内科、外…外科系

期日	※	医療機関名	地域	電話番号	期日	※	医療機関名	地域	電話番号
8月7日(日)	内	河野医院	玉名市高瀬	73-3734	21日(日)	内	おやまだ耳鼻咽喉科クリニック	玉名市築地	71-0808
	外	玉名脳神経外科医院	玉名市岩崎	75-1511		外	酒井医院	玉名市松木	71-0777
11日(水)	内	鹿井内科	玉名市高瀬	72-2275	28日(日)	内	玉名第一クリニック	玉名市築地	72-4165
	外	ながすクリニック	長洲町長洲	78-0527		外	河野クリニック	玉名市繫根木	72-2345
14日(土)	内	森の里クリニック	和水町大田黒	34-2800	9月4日(日)	内	さかき診療所	南関町上長田	53-1125
	外	平山整形外科医院	玉名市立願寺	72-4000		外	やざわ整形外科クリニック	玉名市松木	72-3000

○新型コロナウイルス感染症拡大防止のため、来院前に必ず電話連絡後受診するようお願いします。

○診療時間は午前9時から午後5時です。変更は防災行政無線でお知らせします。

○和水町の医療機関への電話は、市外局番(0968)が必要です。

今月の

クッキングレシピ



夏野菜の白和え

(一人分の栄養量) 熱量 57kcal たんぱく質 3.0g 食塩相当量 0.2g



材料 (4人分・正味量)

- 絞り豆腐..... 100g
- こんにゃく..... 80g
- オクラ..... 80g
- にんじん..... 60g
- ひじき..... 4g
- 砂糖..... 小さじ4
- 味噌..... 16g
- すりごま..... 4g

作り方

- ① 絞り豆腐をペーパーで包み、水気を切る。
- ② ひじきは戻して、ゆでてザルにあげておく。
- ③ オクラはゆでて、一口大の斜め切りにする。
- ④ こんにゃく、にんじんは細切りにし、ゆでておく。
- ⑤ 砂糖、味噌、水切りした豆腐、すりごまを器で混ぜ合わせる。
- ⑥ ⑤に②③④を混ぜ合わせる。

調理の ワンポイントアドバイス

管理栄養士実習生が考えた献立です。
彩りよく、塩分を控えた献立です。

問 保健センター ☎53-3298

今月の題字



ながまつ
永松 ななさん
(小原)

役場職員として南関のいいところをアピールできるように頑張ります!

募集

「なんかん」の文字を和半紙に書き、書いた人の写真とコメントを添えて、役場総務課広報担当までお持ちください。皆さんの力作をお待ちしています。

すまいるキッズ



権藤 杜和くん
0歳
誕生日:令和4年2月4日(住まい:上長田)

これからも笑顔いっぱい、元気にすくすく育てね
(パパ・ママより)



前田 耀叶くん
4歳
誕生日:平成30年5月1日(住まい:相倉)

これからも元気で笑顔いっぱい
のりひとで居てね♡
(お母さんより)

募集

町内にお住まいの小学校就学前の子どもさんの写真を募集しています。写真にコメントを添えて役場総務課広報担当までお持ちください。皆さんの「笑顔」をお待ちしています。

新規就農者を支援

町の肥育牛農家で構成している肉牛部会会長の猿渡真一さん(上長田)と役員の前原吉勝さん(関東)は7月5日、町長を訪問し町の新規就農者のために牛ふん堆肥150袋を寄贈しました。

猿渡さんは「これからの農業を担う人たちに役立ててもらい、町で良い堆肥が作られていることを知ってもらいたい」と話し、佐藤町長は「毎年寄付いただき大変ありがたい。町の堆肥が新規就農者の大きな助けになる」とお礼を述べました。



彩時季

なんでんかんでん