



緑にいそづく関所の里

2023.
Vol.364

7

広報 なんかん

南関町公式LINE
友だち登録



町のマスコットキャラクター

なんかん
トツバ丸



さあ、泥んこになって学ぼう

マイナンバーカード 休日臨時窓口 を開設します

交付手数料 **無料!**
顔写真撮影 **無料!**

●とき **7月22日(土) 午前9時～正午(予約不要)**

※マイナンバーカードの申請・交付、電子証明書の更新、保険証利用申込もできます。

- ところ 役場 税務住民課 窓口
- 対象者 南関町に住民登録がある人
- 持参物

- ・通知カード
 - ・住基カード
 - ・個人番号カード交付申請書
- ※お持ちの人のみ
- ・本人確認書類(表のAを1点、またはBを2点、またはBとCを1点ずつ)



A	運転免許証、運転経歴証明書、住基カード(写真付)、旅券、身体障害者手帳、精神障害者保健福祉手帳、療育手帳、在留カード
B	保険証、年金手帳、年金証書、子ども医療費受給者証
C	診察券、預金通帳、キャッシュカード、社員証、学生証、公共料金の領収証

マイナポイント(最大2万円分)の受け取りはお早めに!!

- 対象 令和5年2月末までに、マイナンバーカードの発行申請をした人
 - 期限 **令和5年9月末**
- マイナポイント受け取りの手続きは、スマートフォン(マイナンバーカードの読み取り機能のあるもの)からできるほか、町内の郵便局や税務住民課住民係の窓口でもサポートしています。
- ※ 町内の郵便局では、マイナンバーカードの発行申請も受け付けています。

マイナンバーカード時間外窓口開設(要予約)

平日に来庁できない人のため、マイナンバーカード時間外窓口を開設しています。

事前に予約をして、本人確認書類等をご持参のうえ、ご来庁ください。

- 時間 水曜日 午後5時15分～午後7時(祝日・休日を除く)
 - 予約 当日の午後3時までに税務住民課住民係に電話
 - 内容 マイナンバーカードの申請/受け取り、電子証明書の更新手続き、暗証番号再設定
- (注) マイナポイントの申し込みはご対応できません。



問 税務住民課 住民係 ☎57-8502

今月の納期

- ・固定資産税………2期
- ・国民健康保険税…1期

納期限:令和5年7月31日(月)



今月の表紙

6月15日に南関第三小学校の5年生が田植え体験を行いました。ぬかるむ田んぼに苦戦しながらも一生懸命に苗を植え、全力で田植えを楽しみました。



■第1次試験会場

南関町役場、またはテストセンター
※職種で異なります。

■申込方法

インターネット(電子申請)のみ。

■申込書

試験案内は役場総務課に用意しているほか、町ホームページからもダウンロードできます。

令和5年度

南関町職員採用試験

<申込期間>

7月24日(月) 午前8時30分
～**8月10日(木)** 午後5時

■試験職種および採用予定人数

区分	職種	採用予定数	資格要件
大学卒程度	行政	2人程度	平成6年4月2日から平成14年4月1日までに生まれた者で、学校教育法による大学(短期大学を除く。)を卒業した者又は令和6年3月末までに卒業する見込みの者
高等学校卒程度	一般事務	2人程度	平成10年4月2日から平成18年4月1日までに生まれた者。ただし、学校教育法による大学(短期大学を除く。)を卒業した者又は令和6年3月末までに卒業する見込みの者を除く。
	「身体障がい者枠」 一般事務	1人程度	1 平成6年4月2日から平成18年4月1日までに生まれた者 2 身体障害者福祉法第15条に定める身体障害者手帳の交付を受けている者 3 活字印刷物による出題に対応ができる者
資格免許職 (短大卒程度)	保健師	1人程度	平成元年4月2日以降に生まれた者で、保健師の資格を有する者(令和6年3月までに資格取得見込みの者を含む。)
高等学校卒程度	土木	1人程度	平成10年4月2日から平成18年4月1日までに生まれた者。
	建築	1人程度	平成10年4月2日から平成18年4月1日までに生まれた者。

■前年度からの変更点

○試験の種類の変更

一部の職種で民間企業が使用している、性格や基礎能力などを検査できる「SPI3」を実施します。

○第1次試験会場の追加

高等学校卒程度の一般事務(身体障がい者枠含む)は、町外に居住の町出身者など(Uターン者等)も全国に設置されているテストセンターで受験できます。

※第1次試験の日程など、詳しくは試験案内や町ホームページをご覧ください。

問 総務課 行政係 ☎57-8548 [HP] <https://www.town.nankan.lg.jp/>

南関町総合優勝を飾る

第78回 玉名郡民体育祭(陸上競技)

5月14日、第78回玉名郡民体育祭(陸上競技)が和水町総合グラウンドで開催されました。20人の町を代表する選手が奮闘した結果、総合優勝を果たしました。(男子の部1位、女子の部3位)

南関町選手団の各種目の優勝者は次のとおりです。

【男子の部】

氏名	種目	記録
津留 健太郎(関東)	3000m 29歳以下	9分26秒7
平嶋 一成(上坂下)	砲丸投げ 30歳～39歳	8m4cm
俵 孝太郎(関町)	400m 29歳以下	1分0秒3
	走高跳び 29歳以下	1m55cm

【女子の部】

氏名	種目	記録
片山 浩子(関東)	100m 35歳～49歳	14秒2
谷崎 咲知(四ツ原)	200m 34歳以下	34秒3



健闘した選手たち



高跳びに挑む俵さん

大地の恵みに感謝を込める

三小5年生が田植え体験

6月15日、南関第三小学校(太田勝広校長)の5年生20人が同校近くの水田で田植えを体験しました。同校では、地域学習の一環として毎年5年生が農業を学習。この日は地元農家協力のもと、ぬかるむ田んぼに苦戦しながらも一本一本丁寧に苗を植えていきました。岡本拓也さんは「足をとられて上手く植えるのが難しかった。これからはお米一粒一粒に感謝しながらご飯を食べます」と笑顔で話しました。



▲一列に並び一生懸命植えます



フットパスについて報告する山崎隊員

地域おこし協力隊活動報告会 & 住民提案型事業実施報告会

5月28日、南関町地域おこし協力隊活動報告会と住民提案型事業実施報告会を南の関から館で行いました。

協力隊4年目の岩下小太郎隊員は、肥後琵琶の文化資源化に関する活動を、1年目の山崎多世子隊員は、フットパスを用いた観光振興に関する活動をそれぞれ発表しました。住民提案型事業実施報告会では、事業を活用した9団体のうち3団体が報告を行い、住民主体で住民のために取り組んだ事業の成果を発表しました。(詳しくはP11で紹介)

元気いっぱい、笑顔いっぱいに遊び尽くす

子ども会まつり

5月28日、町子ども会連合会(平山大介会長)は、第3回子ども会まつりをB&G海洋センターで開催しました。町内の子ども会会員に楽しい時間を共有してほしいと開催され、子どもから大人まで約120人が参加。ドッジボールやストラックアウト、ボールすくい等みんなで仲よく楽しみました。その他、花苗を植えたプランターを送る「花いっぱい運動」も実施し、子ども会の活動を応援する企業へ贈られました。



狙いを定め巧みにボールをすくう



子どもたちが心を込めて制作したプランター



▲熱心に学習に取り組む生徒

安心できる学びの場に

なんかん寺子屋教室(地域未来塾)

5月17日、交流センターで令和5年度なんかん寺子屋教室(地域未来塾)の開講式が行われました。子どもが安心できる居場所も兼ねた学習の場になればと9年前に開講。生徒は持参したテキストを広げ、分からないところ等をスタッフに相談しながら黙々と課題を進めました。中学2年生の小悠介さんは「苦手な教科の克服を目標に頑張ります」と話しました。教室は、毎週水曜日の午後4時半～6時半に中学生を対象に交流センターで実施。参加費は無料。

農業者の経営安定に尽力

熊本県農業共済組合から町へ感謝状

5月26日、熊本県農業共済組合が運営する「農業経営収入保険」に町が補助し加入促進に貢献したとして、同組合の池田裕之組合長から佐藤町長へ感謝状が贈られました。同制度は、自然災害や価格低下などで減少した農業者の収入を補填する制度です。佐藤町長は「町の基幹産業は農業であり、安定的な農業経営を推進するため、これからも支援を続けていきたい」と感謝を述べました。



▲池田組合長(左)、佐藤町長(右)



受賞者
佐野遥香さん(左)、伊藤都姫さん(中央)、釘本きん子さん(右)、城門美香さん(欠席)

創造性あふれる作品集まる

家庭で読み聞かせ会 創作童話コンクール

5月9日、創作童話コンクール受賞式が南関御茶屋跡で開催され、子どもの部・一般の部から集まった全10作品の中から4作品が選ばれ表彰を受けました。町の有志で構成する「家庭で読み聞かせ会」(永松泰子代表)の活動の一環として、南関町住民提案型事業を活用し実施。本にふれることで情緒を育み、想像力等の養成を目指しています。動物の冒険について書いた佐野遥香さんは「普段から本が好きで物語をつくりました。みんなにたくさん読んでもらったら嬉しい」と受賞を喜びました。

令和5年5月末現在

世帯数	4,059世帯(+3)	出生	6人	
人口	男	4,252人(-5)	死亡	16人
	女	4,635人(-2)	転入	23人
計	8,887人(-7)	転出	20人	

()内は前月比

人のうごき

心配ごと相談
7月13日(木)・27日(木)
午後1時～3時
社会福祉協議会
社会福祉協議会
社会福祉協議会
☎69-9020

補聴器相談
7月4日(火)・18日(火)
午前9時～10時
役場福祉課
福祉課福祉係
☎57-8503

行政相談
7月13日(木)
午後1時～3時
社会福祉協議会
行政相談委員
野田 泰臣さん
総務課行政係
☎57-8548

今月の定例相談



知ってよかった 情報配達便

相談

高齢者の健康相談

高齢者の健康で心配や困りごとがある人は、気軽にご相談ください。



- 相談日 7月12日(水)
- 相談時間 午前10時～11時30分
- 会場 健康推進課
- 相談料 無料
- 予約・問い合わせ先 健康推進課 ☎53-3298

※来庁することが困難な場合、訪問での相談もできます。

出張年金相談

- とき 7月25日(火)
午前10時～午後3時
- ところ 荒尾市役所
- 内容 年金の相談や、各種通知に関するお問い合わせ。
年金手帳や年金証書の再発

行の受付

●相談料 無料
※年金手帳や、本人確認ができる書類(運転免許証など)をお持ちください。

●税務住民課 住民係
☎57-8502

募集

障がいのある人を対象とした職業訓練生募集

【パソコンスキル習得科】
●受講対象 身体(視覚・上肢・下肢・内部)、精神、発達、難病、高次脳

- 定員 8人
- 内容 就職に必要なパソコン(ワード・エクセル等)の技術全般、事務職の知識全般を習得。
- 募集期限 7月31日
- 訓練期間 9月1日～11月30日(3か月)
- 受講料 無料(ただし、テキスト代9,020円程度必要)
- 訓練場所 システムランド熊本校
- 熊本県立高等技術専門学校 ☎096-297-9915

大牟田高等技術専門学校 9月開始訓練生募集

- 募集科 パソコン初級・中級連続養成科②
- 定員 30人
- 対象 就職希望者
- 募集期限 8月8日(火)
- 訓練期間 令和5年9月1日～令和6年1月30日(6か月)
- 受講料 無料(教科書代など必要)
- 福岡県立大牟田高等技術専門学校 ☎0944-54-0320

文化教室 受講生募集

- 手びねり「陶芸」で、あなただけのオリジナル作品づくりを体験してみませんか。大人も子どもも楽しく作れます。
- とき 7月30日(日)
・午前10時～12時
・午後1時30分～3時30分
- ところ 大麻文化会館1階 青年婦人室
- 定員 各15人(先着)
- 講師 小岱焼 一先窯 山口 友一氏

参加費

大人2,000円
子ども1,500円
申込み 窓口または電話で大麻文化会館へお申し込みください。

●大麻文化会館 ☎73-5811



試験

消防設備士試験

- 試験日
・甲種全類 9月3日(日)
・乙種全類 9月10日(日)
- 願書受付期間(共通)
・書面 7月14日～21日
・電子 7月11日～18日
- 試験地 熊本市
- 願書等の配置場所 (二財)消防試験研究センター
〒熊本県支部、熊本市消防局、県内の消防本部、熊本県総務部市町村・税務局消防保安課
- 消防試験研究センター熊本県支部 ☎096-364-5005

第25回 水生生物教室

川に入り、水辺の環境に親しみながら川の水質や生息する生物を調査してみませんか。

- とき 7月28日(金) 午前8時45分～正午(受付 午前8時30分～)
 - ところ 岩本橋(荒尾市上井手)
 - 対象者 南関町、荒尾市、大牟田市在住の小学4年生～中学3年生(保護者同伴であれば、低学年も受け入れ可)
 - 定員 15人程度(応募多数の場合は抽選)
 - 募集期限 7月20日(木)
 - 申込方法 税務住民課窓口または、電話(57-8579)で申し込み
 - 持参品 水筒・帽子・タオル・筆記具・濡れてもいい服装・靴(長靴は不可)
 - その他 採取や観察に必要な道具は準備します。
- 税務住民課 環境対策係 ☎57-8579

海の生き物について学ぼう! 第2回 ひがたの生物教室

ラムサール条約湿地に登録された荒尾干潟。カニや貝など干潟に暮らす生き物をガイドと一緒に探しながら、干潟の大切さや自然環境について考えます。

- とき 7月17日(月)海の日
午後1時30分から2時間程度(受付 午後1時～)
(※天候によって中止することがあります)
 - ところ 荒尾干潟水鳥・湿地センター
 - 対象者 南関町、荒尾市、大牟田市在住の小学生及びその保護者等
 - 定員 10組程度(応募多数の場合は抽選)
 - 募集期限 7月13日(木)
 - 申込方法 税務住民課窓口または、電話(57-8579)で申し込み
 - 持参品 水筒・帽子・タオル・移植ゴテ・筆記用具・軍手・着替え・長靴
 - 参加費 無料
- 税務住民課 環境対策係 ☎57-8579

献血に行こう!

40分で助かる命がある!

あなたのその痛みが、あの人の心を和らげる。
あなたのその時間が、あの人の命をつなげる。
あなたのその行動が、あの人に愛を伝える。



新型コロナウイルス感染拡大の影響で献血の協力者が減少し、熊本県内の輸血用血液が不足しています。より多くの皆様のご協力をお願いいたします。

- とき 令和5年7月25日(火)
9時30分～11時30分
12時45分～16時00分
- ところ 南関町役場(関町64番地)
- 健康推進課 保健予防係 ☎53-3298

令和5年度 第2回 教育委員会定例会

令和5年5月12日午前9時30分から、「令和5年度第2回教育委員会定例会」が開催されました。

(議事内容)

1. 経過報告と今後の行事予定
2. 管内教育長・校長合同会議について
3. 当面する教育上の諸問題について
 - (1) 特別な支援を必要とする(いじめ・不登校、問題行動等を含む)子どもへの対応状況
 - (2) コロナ感染症対策について
 - (3) 令和4年度熊本県就学前教育に係る実態調査の結果について
 - (4) 旧石井家住宅(北原白秋生家)保存活用について
4. その他

議事詳細については議事録の開示を行いますので、教育課学校教育係までご連絡ください。また、教育委員会は傍聴することができます。

問 教育課 学校教育係 ☎53-0201



熊本県子ども会連合会から表彰 及び感謝状贈呈

5月20日、令和5年度熊本県子ども会連合会総会の場で、日高香奈恵さんへ功労者表彰(指導者・育成者)及び感謝状贈呈がありました。日高さんは、平成17年から令和4年までの18年間にわたり、町子ども会連合会と子ども会連合会の発展に多大なる貢献と実績を納められました。

日高さんは「このような表彰をいただいたのは、町子ども会連合会関係者や地域の方々のご支援・ご協力のおかげです。これからも町の子どものためにできることを続けていきます」と感謝と喜びを語りました。

ふるさと関所まつりの 開催日が決定しました

第33回 ふるさと関所まつり

- とき 11月19日(日)
- ところ 南関町役場特設会場一帯

詳細なプログラムや内容は、各家庭にチラシを配布して事前にお知らせします。

問 南関町まつり実行委員会事務局
(まちづくり課 商工観光係) ☎57-8501



令和6年4月 「熊本県夜間中学」が開校します

「夜間中学」とはどんなところ？

- 夜に授業がおこなわれる中学校のことです。
- 授業料や教科書代は無料です。
- 月曜日から金曜日まで1日4時間、夕方から夜にかけて昼の中学校と同じ勉強をします。
- すべての勉強が終われば、中学校卒業です。

●入学対象者

- ・様々な理由で中学校を卒業していない人(県内在住の15歳以上の方)
- ・中学校を卒業したが不登校や家庭の事情等であまり学校に行けなかった人
- ・勉強したい外国人

●建設予定地

県立湧心館高等学校内

【入学希望者説明会】

- とき 7月18日(土)
午後6時～午後8時
- ところ 玉名市民会館

問 熊本県教育庁市町村教育局義務教育課夜間中学設置準備班

☎096-333-2689

【メール】 gimukyouiku@pref.kumamoto.lg.jp

様々な情報を発信しています。
ぜひご覧ください。



熊本県教育委員会HP

南関町工商业者限定 補助金取得に向けた事業計画作成セミナー 及び個別相談会

各種補助金採択に向けて、事業計画作成セミナー及び個別相談会が開催されます。

事業計画作成セミナー

- とき 7月25日(火) 13:30～16:30
- ところ 南の関うから館(南関町関町1230)

個別相談会

- とき 7月31日(月) 10:00～16:00
- ところ 南関町商工会館(南関町関町1500-1)

共通事項

1. 講師：中小企業診断士 穴井 勇二 氏
2. 参加費：無料
3. 申込期限：7月24日(月) 17:00
4. 申込方法：南関町商工会に設置してある申込用紙に記入の上、窓口へ提出。

詳しい内容は、

南関町商工会(0968-53-0120)までお問い合わせください。

インボイス制度説明会・ 登録申請相談会の開催

制度の円滑な導入に向け、一般の事業者が誰でも参加できる説明会を開催します。説明会の後には、登録申請書の記載方法についても説明します。

個人事業者は、マイナンバーカードおよびスマートフォンを持参すると、その場でe-Taxによる登録申請ができます。

1 とき 7月5日(水) 午後2時～4時 ※定員14人

2 ところ 玉名税務署 2階共用会議室

3 留意事項

事前申込となっています。

7月4日(火)の午後5時までに玉名税務署(☎72-2125)へお電話でお申し込みください。

※お電話は、音声ガイダンスに沿って「2」を選択してください。

問 玉名税務署 ☎72-2125

道路の泥汚れ防止のお願い

工事や農作業等で車両が汚れたときは、公道へ出る前に、必ず泥を落としてから走行するようにお願いします。荷物等を積載している場合は、道路に落下させないように注意してください。道路に落ちた大きな泥のかたまり等は車の走行や歩行者の通行の妨げになり大変危険です。

みだりに道路を汚損することは法律で禁止されており、違反した場合は一年以下の懲役、または五十万円以下の罰金に処せられます。(道路法第四十三条第一項、道路法第二百二十条第三項)

やむを得ず道路を汚した場合は、速やかに清掃するなどマナーを守っていただくようご協力をお願いします。

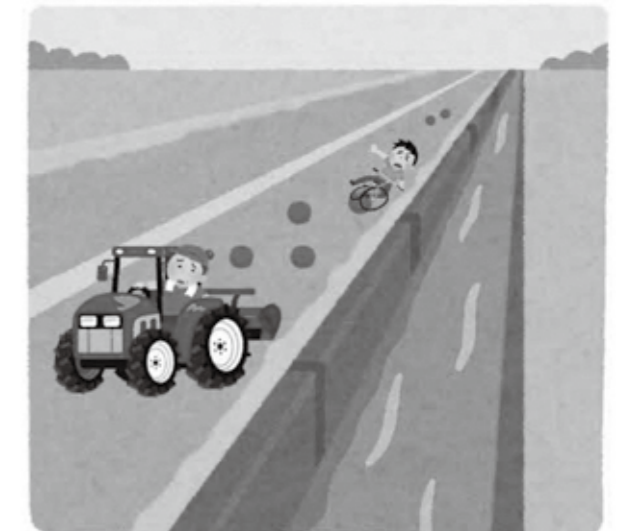

問 建設課 管理係 ☎57-8592
経済課 農政係 ☎57-8504
玉名警察署 交通係 ☎74-0110

令和4年度 南関町住民提案型事業報告

南関町住民提案型事業補助金は、「住民が考え、住民が主体となって、住民のために実施する」様々な公益的な活動に対し、その活動費用の一部を町が助成する制度です。昨年度は、四角囲みで示した下記の9件が採択されました。

令和4年度 南関町マルシェ開催事業報告

南関町マルシェ開催事業補助金は、地域の賑わいと活性化・交流の場を創出する取組みの一環として町内でマルシェを開催する場合にその費用の一部を町が助成する制度です。昨年度は、丸囲みで示した下記の3件が取り込まれました。

みんなでつくろう みんなのまち

1. いす-1GP 熊本南関大会
関町商店街をコースとし、事務椅子を利用した2時間耐久レースを行い、町の知名度アップとイベント開催を通じて地域リーダーの育成の場とする活動

2. 家庭で読み聞かせ推進事業
読み聞かせ講座や創作童話コンクールの開催を通して子ども達の感性を磨き、郷土愛を醸成する活動

3. 南関町英語プロジェクト
町の魅力ある場所などを小中学生がレポーターとなって英語で紹介するYouTube動画を作成し、町のPRと英語に親しむきっかけづくりを行う活動

4. 空き家管理代行事業
増え続ける町内の空き家を所有者が適正に管理できるよう促し、管理を代行することで資産としての価値を維持し、移住定住促進と町のイメージアップに繋げる活動

5. 音楽フェスティバル2022
音楽フェスティバルを開催し、町内外から集客を図る。また、町の音楽文化を広く発信することで町の魅力と住民が生音楽に触れる機会を創出する活動

6. みんなでラジオ体操をしよう!
老人会連合会、地域婦人会、子ども会連合会の3団体が共催し、ラジオ体操を通じて地域での子育てを実践する活動

7. 四小校区内子育て及び地域の環境改善事業
小中学生の通学路の清掃や美化作業、住民と協力した交流イベントの開催などを通じて地域コミュニティの活性化と持続を図る活動

8. スポーツエキスポ2022
ICTを活用したUDeスポーツ体験を実施し、10月30日には誰もが気軽にカラダを動かし交流する南関スポーツDAYを開催する活動

9. 1小校区内の環境美化・景観保全事業
通学路の清掃や美化イベントを通して地域の中心となる人材を育成し、地域コミュニティの形成と発展を図る活動

南関謎ときマルシェ
南関町役場防災広場にて令和4年11月5・6日開催

ゆく年、くる年
ヤマチク第二工場
令和4年12月9～11日開催

音楽ピクニック in 宮尾
古小代の里公園
令和4年10月2日開催

第一小学校、南関(ターミナル)、南関町役場、南関中学校、第三小学校、第二小学校、第四小学校

問 まちづくり課 企画振興係 ☎57-8501

エコアくまもと見学&まじゃく釣り体験

エコアくまもとの見学と荒尾干潟でまじゃく釣りが体験できるイベントを開催します。

- と き:8月12日(土) 午前8時45分～午後3時
- と ころ:荒尾漁業協同組合
- 募 集:40人(応募多数の場合は抽選)
- 対 象:小学生以上
- 費 用:無料
- 準備物
動きやすい服装、軍手、筆※1、鍬※2、帽子、長靴、着替え、雨具、バケツ、弁当、水筒、クーラーボックス、保冷剤(ペットボトルを凍らせたものでも可)、イス(風呂場用など)
- ※1 筆は1人あたり4本貸し出します。
- ※2 鍬も貸し出しますが、数に限りがあります。
- 申込期限:7月28日(金)
- 申込方法:下の二次元コード、またはハガキ、FAX、メールからも可(イベント名、住所、氏名、年齢、電話番号を明記)

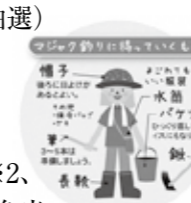

《お問い合わせ》
 熊本県環境センター 広報担当:山本
 住所:水俣市明神町55-1
 TEL:0966-62-2000 FAX:0966-62-1212
 e-mail:kankyo-center@dance.ocn.ne.jp

「エコアで夏休みの工作デー」

- と き 8月5日(土) 午前10時～午前11時30分
- と ころ エコアくまもと
- 内 容 「リ・グラスアートを作ろう」
 ・「ソーラーミニカーを作ろう」
 ・「風の力で電気をつけよう」
- 募集対象及び人数
 ・各イベント 小学生15人程度
 ・応募多数の場合は抽選
- 応募方法
 必要事項①～⑤を明記のうえ、電子メール、Fax又はハガキでご予約ください。
 ① 希望するイベント名
 ② 参加者氏名、住所
 ③ 保護者が付き添う場合、保護者氏名(1名)
 ④ メールアドレス
 ⑤ 電話番号(日中に連絡がつく番号)
 *電話での応募は不可
- ※抽選の結果及び中止の場合は電子メールでお伝えします。
- 申込期限(必着) 7月19日(水)
- 応募先及び問い合わせ先
 e-mail: event@kksj.jp
 TEL 53-8500 FAX:0968-53-8510
 〒861-0821 玉名郡南関町下坂下4771-3
 (公財)熊本県環境整備事業団 担当:佐野、吉田、吉村

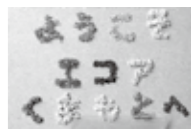

夏休み企画「キッズ防災塾」

～消防、防災について、見て、聞いて、感じよう！九州で初めてできた防災館のハザードシアターを、ぜひ体験しよう!!～

- 内容(予定)
- (1) いろいろな消防車や消防署の中を見学しよう
 - (2) 放水を体験しよう
 - (3) 救急法を学ぼう
 - (4) レスキューの現場活動を体験しよう
 - (5) ハザードシアターで災害を学ぼう
 - (6) 煙の中を体験し消火器を使ってみよう
 - (7) 119番通報をしてみよう
 - (8) 35メートルのはしご車に乗ってみよう
 - (9) 非常食を食べよう

- 募集要項等
- (1) と き 7月30日(日) 10時～15時
 - (2) と ころ 消防本部・玉名消防署・ありあけ防災館
 - (3) 対 象 者 有明消防本部管内の小学生(4、5、6年生)
 - (4) 定 員 60名(定員になり次第締め切り)
 - (5) 参 加 費 無料
 - (6) 募集期間 7月3日(月)～7月21日(金)
 - (7) 申込方法 消防本部消防課へ電話で申し込み。

問 有明広域行政事務組合消防本部 消防課 ☎0968-73-5283

県防災センター展示・学習室オープン

県防災センターの展示・学習室では、①熊本地震や令和2年7月豪雨など過去の自然災害の記録 ②災害発生メカニズム ③防災の取組みなどをパネルやプロジェクションマッピング、VRなどで学べます。学校や自治会などの学習の場としてご利用ください。

開館:平日9時～17時/入館料:無料
 詳しくは、**熊本県防災センター**で検索!

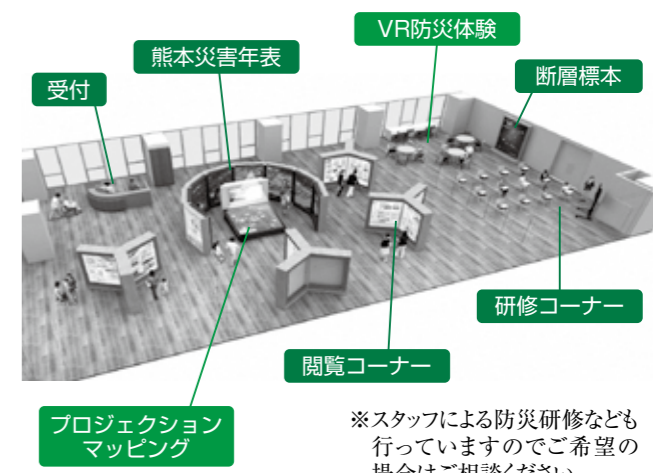

問 県危機管理防災課 ☎096-333-2811

「後期高齢者医療限度額適用・標準負担額減額認定証」および「後期高齢者医療限度額適用認定証」の更新の手続き

■更新が必要な人

「限度額適用・標準負担額減額認定証」(薄青色)・「限度額適用認定証」(桃色)をお持ちの人
令和5年7月31日で有効期限が切れます。新しい「限度額適用・標準負担額減額認定証」(クリーム色)または「限度額適用認定証」(桃色)を7月中に郵送しますので、8月1日からご使用ください。

■新しく申請が必要な人

所得区分が低所得者Ⅰ・Ⅱの人、現役並み所得者Ⅰ・Ⅱの人。
かつ、「限度額適用・標準負担額減額認定証」、または「限度額適用認定証」を持っていない人。
外来および入院で受診する際に利用できます。福祉課国民健康保険係に申請してください。

【申請に必要なもの】

後期高齢者医療被保険者証、本人確認書類

■入院・外来時の自己負担限度額および入院時の食事代

「減額証」…限度額適用・標準負担額減額認定証
「限度証」…限度額適用認定証

負担割合	所得区分	限度額		入院時の食事代 (1食当たり)	「減額証」 「限度証」 発行の有無
		外来 (個人単位)	外来+入院 (世帯単位)		
3割	現役並み所得者Ⅲ (住民税課税所得 690万円以上の人)	252,600円+(総医療費-842,000円)×1% <4回目以降140,100円>(※1)		460円 指定難病患者の方などは 260円の場合もあります	発行なし 申請不要
	現役並み所得者Ⅱ (住民税課税所得 380万円以上の人)	167,400円+(総医療費-558,000円)×1% <4回目以降93,000円>(※1)			発行あり 申請が必要
	現役並み所得者Ⅰ (住民税課税所得 145万円以上の人)	80,100円+(総医療費-267,000円)×1% <4回目以降44,400円>(※1)			発行あり 申請が必要
2割	一般Ⅱ (令和4年10月から)	18,000円 (年間上限14.4万円) または(6,000円+(医療費 -30,000円×10%)の低い方 を適用)	57,600円 <4回目以降44,400円> (※1)		発行なし 申請不要
	一般Ⅰ	18,000円 (年間上限14.4万円)			
1割	低所得者Ⅱ (※2)	8,000円	24,600円	過去12か月で90日までの 入院 210円 過去12か月で91日目から 入院 160円	発行あり 申請が必要
	低所得者Ⅰ (※3)	8,000円	15,000円	100円	発行あり 申請が必要

◎入院時の食事代について、療養病床に入院する場合は金額が異なります。

(※1)過去12か月以内に外来+入院の限度額を超えた月が4回以上あった場合、< >内の金額となります。

(※2)低所得者Ⅱとは、世帯の全員が住民税非課税の人(低所得者Ⅰ以外の人)。

(※3)低所得者Ⅰとは、世帯の全員が住民税非課税かつ、世帯全員の所得が0円の人。

(年金の所得控除額を80万円、給与所得がある場合は給与所得金額から10万円を控除して計算)。

問 福祉課 国民健康保険係 ☎57-8503

— 後期高齢者医療加入者の方へ —

「後期高齢者医療被保険者証(保険証)」の更新

現在の保険証(薄青色)の有効期限は、令和5年7月31日までです。令和5年8月1日からは新しい保険証(クリーム色)をお使いください。(7月中に簡易書留で郵送します)

新しい保険証(クリーム色)に記載してある自己負担割合は、令和5年度の住民税課税標準額をもとに判定しています。

現在お持ちの保険証(薄青色)は、令和5年8月1日以降に、福祉課へ返却するか、ご自分で破棄をお願いします。

自己負担割合	要件
3割	同一世帯の後期高齢者医療加入者のうち、住民税課税標準額が145万円以上の方がいる世帯の加入者
2割	同一世帯の後期高齢者医療加入者のうち、住民税課税標準額が28万円以上の方がいて、「年金収入+その他合計所得」が200万円以上(世帯に2人以上の被保険者がいる場合は合計額が320万円以上)の方(自己負担割合が3割の方を除く。)
1割	上記条件に該当しない世帯の加入者

※新しい保険証の裏面に臓器提供の意思表示欄がありますので、臓器提供の意思表示をする際は、ボールペンで記入してください。なお、個人情報保護のためのシールを担当窓口に用意しています。

問 福祉課 国民健康保険係 ☎57-8503

国民年金保険料の免除制度

収入の減少や失業等の経済的な理由によって毎月の保険料を納めることができない場合、保険料を「全額免除」または「一部免除」できる制度があります。

保険料を未納のままにしておくと、将来の「老齢基礎年金」や、障害・死亡といった不測の事態が生じたときの「障害基礎年金」・「遺族基礎年金」を受け取ることができない場合があります。

全額免除…保険料の全額を免除

一部免除…保険料の一部を免除(4分の3免除・半額免除・4分の1免除)

*免除の承認を受けた期間は、年金を受け取るために必要な期間(受給資格期間)に含まれます。

免除を受けるための条件

本人、配偶者及び世帯主それぞれの前年所得が、一定の金額以下であれば、申請者本人が免除を受けられます。

※例：令和4年7月～令和5年6月の保険料は、令和3年中の所得で審査を行います。

申請方法

「国民年金保険料免除・納付猶予申請書」を、役場税務住民課住民係窓口、またはお近くの年金事務所に提出してください。

*申請書は、税務住民課窓口、日本年金機構ホームページにあります。

*納付猶予…50歳未満の人で、本人、配偶者それぞれの前年所得が一定額以下の場合に、保険料納付が猶予される制度

産前産後期間の保険料免除制度

国民年金第1号被保険者を対象とした産前産後期間の保険料免除制度が令和元年4月から開始されました。産前産後免除の期間は年金を受け取るための期間として計算されるうえ、老齢基礎年金額に満額が反映されます。

問 税務住民課 住民係 ☎57-8549

介護保険料(65歳以上の人)本算定

■ 介護保険料(年額)を7月中旬(予定)に通知します。

介護保険料は、本人・世帯の住民税の課税状況と本人の前年所得などをもとに段階別に計算します。確定した介護保険料と、4月の仮徴収・暫定賦課分を差し引いた残りが今後支払う介護保険料です。

(年額)	(仮徴収・暫定賦課)		(本徴収・以降の納期に振り分け)
確定した令和5年度 年間保険料	特別徴収	4・6・8月	10・12・2月の3回
	普通徴収	第1・2期	第3・4・5・6期の4回

■ 介護保険料の納め方

○特別徴収(年金からの天引き)

- ・65歳以上で、年金を年額18万円以上受けている人。
- ・2ヶ月おきに支払われる年金から支払期ごとに保険料が天引きされます。

○普通徴収(納付書、口座振替による納付)

- ・特別徴収にならない人。
- ・年金が年額18万円未満の人。

なお、年度途中で65歳となった人や転入した人で、かつ年金を年額18万円以上受けている人については、当初は普通徴収となります。特別徴収は翌年度以降に随時開始されます。

- ・お支払いは、納付書で役場または町が定める金融機関等で納めてください。また、納付の手間が省ける口座振替が便利です。(詳しくは下記問い合わせ先まで)



■ 介護保険料を滞納していると

地方自治法の督促・滞納処分の例により、処分を受けることがあります。また、介護サービスを利用した際の利用者負担が3割になるなどの保険給付に制限が生じる場合があります。

1年以上滞納	費用の全額をいったん利用者が負担し、申請により、あとで保険給付分が支払われます。
1年6ヶ月以上滞納	費用の全額を利用者が負担し、申請後も保険給付の一部、または全部が一時的に差し止めとなり、滞納していた保険料に充てられることもあります。
2年以上滞納	サービスを利用するときに利用者負担が3割になったり、高額介護サービスなどが受けられなくなったりします。(利用者負担の割合が3割の人は、4割になります。)

問 健康推進課 介護保険係 ☎57-8591

低所得の子育て世帯に対する子育て世帯生活支援特別給付金(ひとり親世帯分)

ひとり親世帯の支援のため、新たな給付金の支給が実施されています。

■ 対象

- ①令和5年3月分、4月分の児童扶養手当受給者
- ②公的年金(遺族年金、障害年金等)を受給していることで令和5年3月の児童扶養手当の支給を受けていない世帯
- ③食費等の物価高騰の影響を受けて家計が急変し、収入が児童扶養手当を受給している世帯と同じ水準になっている世帯

■ 給付額

児童1人当たり一律5万円

■ 給付金の支給手続き

- ①に該当
 - ▼令和5年5月末に児童扶養手当を支給している口座に熊本県から支給済みです。
- ②、③に該当
 - ▼給付金を受け取るには **申請が必要** です。
 - ▼申請書と必要書類を役場福祉課子育て支援係の窓口へ提出してください。

- 必要書類等
- ・本人確認書類
 - ・口座確認書類
 - ・簡易な収入見込みの申立書(本人及び扶養義務者)
 - ・戸籍謄本(県の認定を受けている世帯は不要です。)

▼申請内容を確認して指定口座に熊本県から可能な限り速やかに振り込まれます。(申請書は福祉課子育て支援係にあります。町ホームページにも掲載しています。)

■ 申請期限

令和6年2月29日(木)



低所得の子育て世帯に対する子育て世帯生活支援特別給付金(ひとり親世帯以外の低所得の子育て世帯分)

食費等の物価高騰に直面し、家計が悪化していると思われる低所得の子育て世帯へ、給付金を支給します。

■ 対象 次のいずれかに該当する人(ひとり親世帯除く)

- ①令和4年度中に実施した子育て世帯生活支援特別給付金(前回給付金)の支給対象者
- ②令和5年3月31日時点で18歳未満の児童(障害児の場合20歳未満)を養育している父母等(令和6年2月末までに生まれた新生児等も対象になります。)で、令和5年1月1日以降の収入が急変し、住民税非課税相当の収入となった人

■ 給付額

児童1人当たり一律5万円

■ 申請方法

- ①に該当 申請不要(5月末に振り込んでいます)
- ②に該当 申請が必要です。令和5年度住民税非課税者には役場福祉課から申請書等を送付します。家計が急変した世帯は申請書等を窓口に取りに来ていただくか、町ホームページからダウンロードして福祉課子育て支援係へ提出してください。

■ 必要書類等

- 申請者・請求者の本人確認書類(写)、受取口座を確認できる書類(写)
- 家計急変の場合は、申請者及び配偶者等の令和5年1月以降の任意の1か月分の給与明細、事業の収入額及び事業に要した経費がわかる書類

■ 申請期限

令和6年2月29日(木)

▶ 提出先・問い合わせ先:福祉課 子育て支援係 ☎57-8503

まちづくりを考える講演会 『図書館で地域が変わる、未来を展く ～～図書館と地域のレジリエンス』

参加費・
事前申込不要

「地域の核となる、魅力的でワクワクする施設」としての図書館づくりや、様々なまちづくり活動に取り組む、太田剛さんを講師に、まちづくり講演会を開催します。

○とき **7月29日(土)**
10:00～12:00(開場9:30)

○ところ 南の関うから館2階

○講師 太田 剛さん



講師プロフィール：株式会社ギア【編集工学機動隊 GEAR】代表、図書館と地域を結ぶ協議会代表、慶応義塾大学講師(ネットワークコミュニケーション実践)

和歌山市生まれ、潮来市(茨城県)出身。高校教員を経て編集工学研究所で地域づくりや観光戦略、企業戦略など、編集工学を応用するプロジェクトを統括。10年前に暖簾分けして編集工学機動隊GEARを設立。幕別町図書館(北海道)を皮切りに、宮崎県椎葉村「ぶん文Bun」など、地域の核となる、魅力的でワクワクする図書館づくりを通じた地域活性化に数多く携わる。

問 まちづくり課 企画振興係 ☎57-8501

計量器の定期検査

取引や証明に使用する計量器は、法律(計量法第19条)で2年に1回検査を受ける義務があります。下記の日程で検査が行われますので、該当する計量器をお持ちの方は受検をお願いします。

検査日	検査受付時間	検査場所
8月7日(月)	10:00～15:00 (12時～13時は除く)	JAたまな 南関旧供給センター

持参物

計量器(質量計等)、手数料(1台あたり500円～2,200円)

検査対象計量器

- ・商店等で商品の売買に使用するはかり
- ・病院、薬局等で使用している調剤用のはかり
- ・学校、病院、保育園等で使用している体重測定用のはかり
- ・農協、漁協等流通物資の集荷、出荷等に使用するはかり
- ・宅配など運送業者等が貨物の運賃算出用に使用するはかり
- ・農業、漁業等の生産者が生産物等の売買に使用するはかり

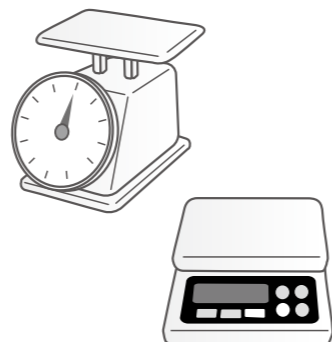

問 まちづくり課 商工観光係.....☎57-8501
一般社団法人 熊本県計量協会☎096-367-7816
熊本県産業技術センター計量検定グループ..☎096-368-2101

浄化槽の法定検査を受けましょう

浄化槽管理(設置)者には、浄化槽法で次の3つが義務付けられています。

- ①保守点検 ②清掃 ③法定検査



保守点検は機器の点検・調整・修理や消毒剤の補給を、清掃は浄化槽内にたまった汚泥等の引き抜きや機器類の洗浄を行うものです。

法定検査は、トイレの排水や生活雑排水をきれいにする浄化槽の維持管理が適切に行われ、浄化槽がきちんと機能しているかを確認するためのものです。

法定検査は熊本県が指定した検査機関(公益社団法人熊本県浄化槽協会)が行いますので、保守点検や清掃を行っていても、次の表に従って必ず検査を受けてください。

検査名	対象	回数
7条検査(浄化槽設置後の水質検査)	新たに浄化槽を設置した人	浄化槽設置後3～8ヶ月以内に1回
11条検査(定期検査)	浄化槽を設置している人	毎年1回

問 税務住民課 環境対策係 ☎57-8579
公益社団法人熊本県浄化槽協会 ☎096-284-3355

管理者・連絡先不明の浄化槽はありませんか？

～浄化槽管理者変更報告書を提出しましょう～

浄化槽管理(設置)者が変更になったときは、「浄化槽管理者変更報告書」の提出が必要です。ご家族・ご親族の住宅の浄化槽管理者が誰になっているかを確認し、必要に応じて管理者変更を行ってください。

次のようなケースは特にご注意ください。

- ・居住者の長期不在(入院など)で市(町、村、保健所)や業者との連絡が取れない
- ・居住者の死亡後に手続きが行われていない
- ・別荘や中古住宅、空き家などで出入りが少ない など



県生活排水対策イメージキャラクター
「排水くん」

管理者不明の浄化槽は、周囲の環境悪化や近隣住宅に迷惑をかける可能性がありますので、ご協力をお願いします。

問 ○町が設置した浄化槽の名義変更について
建設課 水道係 ☎57-8592

○町が設置していない浄化槽の名義変更について
税務住民課 環境対策係 ☎57-8579

自死遺族個別相談

大切な人を自死で亡くした人の個別相談を受け付けます。

- 1 対象者**
家族やパートナーなど大切な人を自死で亡くした人
(自死された方の親、配偶者、兄弟姉妹、子供その他身近な関係にある人)
- 2 開催日時**
7月13日(木曜日) 午後1時半～午後4時半
- 3 場 所**
熊本県精神保健福祉センター(熊本市東区月出3-1-120)
- 4 参加方法**
予約制になります。予約のご連絡(☎096-386-1166)をお願いします。(参加費は無料)



自死遺族グループミーティング“かたらんね”

大切な人を自死で亡くした人のみが参加できるミーティングです。

- 1 対象者**
家族やパートナーなど大切な人を自死で亡くした人
(自死された方の親、配偶者、兄弟姉妹、子供その他身近な関係にある人)
- 2 開催日時**
7月27日(木曜日) 午後2時～午後4時
- 3 場 所**
熊本県精神保健福祉センター(熊本市東区月出3-1-120)
- 4 参加方法**
予約は不要。当日会場にお越しください。(参加費は無料)

☎ 熊本県精神保健福祉センター (電話：096-386-1166) 平日9時～16時

母子健康手帳交付(予約制)

町では、安心・安全な出産を迎えられるよう、母子健康手帳交付時に、妊娠中の健康や母子保健サービス、出産応援ギフトなどについてご説明等をしています。

母子健康手帳交付は予約制になっていますので、予約のご連絡(☎53-3298)をお願いします。

7月の母子手帳交付日は 13日(木)、27日(木)
8月の母子手帳交付日は 10日(木)、24日(木)
交付時間は、10時または11時です。
所要時間は30分～40分くらいです。



- 持参するもの ●妊娠届
●個人番号カードまたは通知カード(マイナンバー)
●妊婦の口座情報が分かるもの(通帳)…出産応援ギフトのため
●印鑑

☎ 健康推進課 保健予防係 ☎53-3298

令和5年度 自衛官等採用案内

採用種目	一般曹候補生	自衛官候補生	航空学生(海上)	航空学生(航空)
応募資格	18歳以上33歳未満の者 (32歳の者は、採用予定月の末日現在、33歳に達していない者)	18歳以上23歳未満の者(高卒者(見込含)) 又は高専3年次修了者(見込含))	18歳以上21歳未満の者(高卒者(見込含)) 又は高専3年次修了者(見込含))	18歳以上21歳未満の者(高卒者(見込含)) 又は高専3年次修了者(見込含))
受付期間	7/1～9/5	年間を通じて行って おります。	7/1～9/7	
試験期日	1次:9/15～24 2次:10/14～11/5 ※いずれか1日を指定 されます。	受付時又は自衛隊熊本 地方協力本部のホーム ページにてお知らせし ます。	1次:9/18 2次:10/14～19 3次:(海)11/17～12/13 (空)11/11～12/14	
合格発表	1次:10/5 最終:11/24	試験時にお知らせし ます。	1次:10/6 2次:(海)11/8 (空)11/2 最終:令和6年1月16日	
入隊入校	令和6年3月下旬～4月上旬 ※上記の他に設定する場合があります。		令和6年3月下旬～4月上旬	

荒尾・玉名地域事務所

〒865-0016
熊本県玉名市岩崎273 玉名合同庁舎5階



熊本地本マスコット ゆうボン&えび次郎

※玉名地域事務所(0968-72-4211)までお問い合わせ下さい。

健康情報 ～なぜ血糖値は高くなるのでしょうか?～

血糖値が高くなる原因(一部)



即席めんやファーストフードなどは、
高カロリーで脂質が多く、野菜が少ない特徴があります



<熊本県保険者協議会提供資料より>

★広報なんかん8月号は、～特定健康診査で分かること～について掲載予定です。

☎ 健康推進課 保健予防係 ☎53-3298

南関町シルバー人材センター

シルバー人材センターでは、草刈・草取り・農作業・剪定・伐採・施設受付・家事援助等々、いろいろな仕事のご依頼を受けています。



新規会員大募集

☆おおむね60歳以上の南関町にお住まいの方で、健康で働く意欲のある方、お待ちしております。

特別な資格はいりません。

☆働いた仕事に応じ、配分金が受け取れます。

地域の皆様からの信頼も厚く、大変やりがいのある仕事です。あなたの経験と能力を生かして、一緒に働いてみませんか！

訪問型サービスB事業
家事お助け隊員も同時募集中！



*例えば、洗濯、部屋の掃除、調理、生活用品の買い物等1回につき1時間程度、要介護1・2の認定を受けた皆さんの日常生活を手助けするお仕事です。身体介護は行いません。



●お問い合わせ先
南関町シルバー人材センター
熊本県玉名郡南関町大字小原1405
電話 66-9288 (担当:西田)

令和5年度（2023年度） 熊本県農薬危害防止運動

農薬は正しく使いましょう

農薬を使う前に…



- ①適用作物
- ②使用量
- ③希釈倍数
- ④使用時期
- ⑤使用回数など

ラベルを確認！

農薬を使った後は



- ①使用年月日
- ②使用場所
- ③農作物名
- ④農薬の種類・名称
- ⑤使用量・希釈倍数
- ……

帳簿に記録！

農薬を使うときは…



- ①学校や住宅等の周辺で散布する場合は、最大限の配慮を。事前に十分な周知を行う。
- ②周辺に人や家畜がいないか、蜜蜂の巣箱がないかを確認する。
- ③散布は風のないときなど、天候や時間帯を選ぶ。
- ④散布後の残液や器具の洗浄液は、河川等に流れ込まないように注意。

飛散に注意！

(特に学校や住宅地等の周辺)

お問い合わせ先
熊本県農林水産部 生産経営局 農業技術課 植物防疫・農薬監視班
TEL: 096-333-2381 FAX: 096-381-8491

令和5年度 巡回(結核・肺がん、大腸がん)検診

- 対象：40歳以上
- 負担金：結核・肺がん検診・・・無料
大腸がん検診(便潜血検査)・・・300円



★巡回がん検診は、下記の会場を検診車で巡回します。
事前に申し込みをしている人には、6月下旬に問診票・検査セットを郵送します。

受付時間	8:30~9:00	9:30~10:10	10:45~11:30
7月5日(水)	南関町役場	B & G海洋センター	ふれあい広場
7月6日(木)	旧南関町保健センター	南町民センター	鬼王公民館

結核・肺がん検診(胸部レントゲン) 大腸がん検診(便潜血検査) *2日分の便をとります

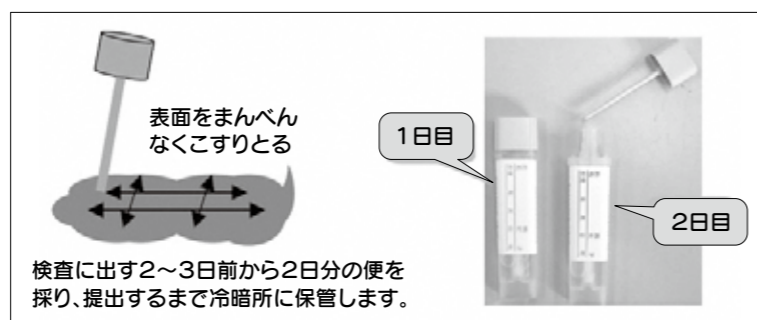
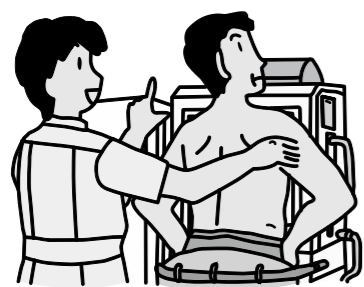

●申し込みをしていない人は?

上記の会場へ直接来てください。問診票は、当日検診会場で記入してください。

ただし、大腸がん検診は検査セットが必要ですので、受診を希望する人は事前に健康推進課までご連絡ください。



あなたの肝臓、大丈夫?

7/28は「世界・日本肝炎デー」
7/24~7/30は肝臓週間です

この機会に一度肝臓のこと気にかけてみませんか?
食べ過ぎ、飲み過ぎなど生活習慣が原因の脂肪肝、アルコールやウイルスが原因の肝炎など、肝臓の病気は静かに進んでいるかもしれません!
気になる方、ぜひお立ち寄りください!

- 日時** 7/23(日)11時~15時
- 場所** アミュひろば(熊本駅前広場)
- 内容** 無料肝炎ウイルス検査 (先着50名)

肝臓専門医による無料相談、血管年齢測定など、そのほか肝疾患に関する専門知識をもつ肝疾患コーディネーターが様々な悩みに対応します。

熊本大学病院 肝疾患センター ☎096(372)1371 平日午前10時~午後4時

2023年度 肝がん撲滅運動 一般社団法人日本肝臓学会主催
「肝がんゼロを目指して」街頭キャンペーン

あなたの肝臓大丈夫?

正常 脂肪肝 アルコール性肝障害 肝硬変

日時 2023年7月23日(日) 11:00~15:00

場所 アミュひろば(熊本駅前広場) **50名限定**

内容

- 無料肝炎ウイルス検査
- ※検査結果は後日になります。指先を刺さし血液を採取する検査です。
- 肝臓専門医による無料相談
- 肝疾患のパネル展示
- 血管年齢測定

熊本大学病院肝疾患センター ☎096-372-1371
受付時間: 10時~16時(土日祝を除く)
共催: 熊本県 熊本県肝疾患診療連携拠点病院(熊本大学病院) 一般社団法人熊本消化器医療推進機構

がんサロン “なんかんとっば会”

がんに関する悩みや不安について話し合う交流会を経験者を交えて開催します。

- 対象者 現在がん治療中の人およびその家族、がん体験者
- 開催日 7月23日(日)
- 時間 午後1時30分~3時00分
- 会場 南関町交流センター
- 参加費 無料



問 健康推進課 保健予防係 ☎53-3298 がんサロン代表: 鶴 智二郎

～子育て相談～
(月曜～金曜・10:00～16:00)
子育てで心配なこと、悩み、
どんな小さなことでも
気軽に相談して下さいね!!

～オープンガーデン～
天気の良い日は園庭を開放
します!
帽子や着替え、飲み物(お茶)
の準備をお願いします!!

<ルーム利用>
10:00～16:00
(月曜～金曜)
なお、土曜日は
予約制です。

<発行連絡先>
南関こどもの丘保育園内
(子育て支援センター)
TEL 0968-53-6668
FAX 0968-53-6667
担当:日吉・山口

日	月	火	水	木	金	土
	Mapleのイベントや詳細については、 サイトでご確認ください。 sites.google.com/view/mapleroom/					1
2	3	4 ふれあい 英語遊び 14:00～	5	6	7 Maple Family 御茶屋跡へ行こう 七夕見学 10:30 現地集合	8
9	10	11 ART～夏～ 10:30～ ふれあい 英語遊び 14:00～	12 手型・足型ART やるよ!	13 ヨガ 10:30～	14	15
16	17	18 ふれあい 英語遊び 14:00～	19 草村サロンさとの 交流会 10:30～ 草村公民館集合! (要予約)	20 お誕生会 10:30～ (要予約10組) *13日木締め切り	21 お話し会 10:30～ 水遊び 11:00～ 水着・タオル持参	22
23 身体測定 & 記録カード作り 10:30～	24	25 ベビーマッサージ 10:30～ *バスタオルを1枚持参 ください。	26 フォトフレームを 作ろう(要予約・5組) *きよら先生と一緒に 10:00～	27 離乳食講座 11:00～ (要予約・5組) *対象:6カ月～12カ月	28 水遊び 11:00～ 水着・タオル持参	29
30	31					

なんもかんも トツパ丸

★運動会に参加したよ!★

♥みんなで心を一つに!
5月に町内の小学校の運動会の応援に行ってきたよ!かけこやダンスやリレーみんなすごく頑張っていてカッコよかったよ☆ みんなおつかれさま〜♡



★長洲金魚まつり★

♥金魚がたくさん
長洲金魚まつりに遊びに行ってきたよ!久しぶりに行けたからとっても楽しかった☆たくさんのお友達とも会えたし、次会える時が楽しみだな♡



★修学旅行生をお出迎え★

♥みんなで作陶体験!
南関町に修学旅行生が遊びに来たよ! 荒尾・玉名地域の窯元さんが作り方を教えてくれて、世界で一つだけの作品が完成したんだ☆ みんな遊びに来てくれてありがとう♡



★交通安全街頭キャンペーン★

♥交通安全に気をつけよう!
お友達と一緒に交通安全の呼びかけをしてきたよ!みんな道路を渡る時はちゃんと気を付けているかな?ちゃんと安全確認して渡ろうね☆



なんかんトツパ丸のFacebookは右のQRコードからアクセスできます。
※パソコン・スマートフォンの人は、こちらからもアクセスできます [トツパ丸フェイスブック 検索](#)



もつと幸せを求めて〜人権の話〜 255

「向こう三軒両隣」

ある町内の自治会長の話です。
住民集会で小学生の保護者から「近所には、子どもが知らない人や会話を交わした事がない人もおられるので、防犯の観点から挨拶をしないように決めてください。」という意見が出されました。「挨拶をしても返事がないので気分が悪かった。」等という声もあり、挨拶をやめることになりました。
このことで、自治会長は世の中変わったなと理解に苦しむ今回の話に至ったようです。
この住民集会以降、日常生活を注意深く見ていると、住民の皆さんがすれ違った際、子どもたちの挨拶も会釈も少なくなり、冷たい空気が感じました。
七月は災害が発生する時期です。その時、初動で大切なのは自助、共助だと言われています。
みずから力でのりこえてゆく自助、近所や地域の人たちと助け合ってゆく共助。熊本地震の際には、ご近所の力が大きな役割を果たしたと言われています。
互いを助け合うためには日頃の交流が大事であり、その一歩として挨拶を積極的に交わし、おとなが子どもにもお手本をみせたいものです。当然、防犯意識は重要ですが、「向こう三軒両隣」、せめてご近所の日頃の交流を大切にしたいと思いた。

(教育課生涯学習係)

学校応援団だより (体験レポート)

【元気いっぱい 放課後子ども教室開講式】

今年度も各小学校で放課後子ども教室がスタートしました。放課後の子どもたちの安全な居場所づくりを目指し、体験活動、運動や季節に合わせた行事など、様々な楽しい活動に取り組んでいます。また、児童クラブとの連携やボランティア団体さんとの世代間交流も深めていきます。保護者や地域からご協力いただいている協働活動支援員さん、協働活動サポーターさん、どうぞよろしくお願いいたします。



(二小の様子)



(三小の様子)



(四小の様子)

地域の皆さん、随時サポーターを募集しています。子どもが大好き!ご自分の特技や趣味を活かした活動をしてみませんか?

問 地域学校協働本部 ☎57-8507 南関町教育課内 担当:大坪・伊藤

新刊書紹介

一般書

誰も教えてくれない
真の「パーソナルカラー」バイブル
工藤亜記/監修 世界文化社



肌が明るくなったように見える、好印象を与えるなどの効果が期待できるパーソナルカラー診断。カリスマカラーアナリストが、きちんとした理論と検証をもとに、パーソナルカラー診断の結果を徹底解説する。

児童書

小学生のための絵がぐんとじょうずになる
「色」の使いかた・ぬりかたレッスン
麻布アトリエ/監修 メイツユニバーサルコンテンツ



水彩絵の具や色鉛筆を使用して、絵に色をぬっていく工程を子どもにもわかるように紹介。画材の種類や色の知識、色をぬるときのコツをはじめ、「海」「動物」「車」などさまざまな絵のかきかた、ぬりかたを解説する。



図書館だより

みなよむ
☎53-3746

開館時間 午前10時～午後6時
(日曜日は午前9時～午後5時)

7月のもよおし

- 七夕おはなし会 9日(日) 午前10時30分～
- 夏休み読書チャレンジスタンプラリー 14日(金)～8月30日(水)
- 夏休み自由研究展示・企画展示 8日(土)～8月30日(水)

7月のお休み

日	月	火	水	木	金	土
						1
2	3	4	5	6	7	8
9	10	11	12	13	14	15
16	17	18	19	20	21	22
23	24	25	26	27	28	29
30	31					

■ 休館日

借りた本は期限内に返しましょう！

あとげき

先日、自然に癒しを求めて阿蘇ミルク牧場へ行ってきました▼大自然の中で動物たちがまったり生活している様子を眺めたり、牛の乳しぼりや様々な手づくり体験、動物とふれあいができたりと、わくわくすることがたくさんで、のんびり楽しい時間を過ごせました▼気合を入れて臨んだ動物レースでは、普段の様子とは一味違うヤギさんの力強く一生懸命な走りが見られ、とてもアツい気持ちになりました▼1位を予想し応援したヤギさんは今回残念な結果におわってしまったので、次回成長した姿を見せてくれたらうれしいです (M)

リサイクルプラザつうしん

7月リサイクル体験受講者募集

※連続2回講座 パッチワークキルト「つぼの花」

- と き ①7月24日(月) ②8月予定(1回目の講座終了後に調整します) 午前9時30分～午後4時
- と ころ クリーンパークファイブ2階体験教室
- 講 師 森川 博子 氏
- 募集人員 10人
- 準備するもの ①布切り用ハサミ、紙切り用ハサミ、糸切り用ハサミ ②30cmものさし ③しつけ糸 ④チャコペン ⑤裁縫道具、筆記用具 ⑥弁当 ⑦材料費1,500円
※クリーンパークファイブで完成品の見本をご覧ください。気になる方はぜひお越しください。
- 募集期間 7月3日(月)～18日(火) 午前9時～午後4時 (希望者多数の場合は7月21日(金)午前10時から抽選)
- 受付方法 電話にて受付を行い、受講希望者が多い場合は抽選となります。お気軽にお申込みください。

☎ クリーンパークファイブ ☎78-4433



地域おこし協力隊 通信 第75号

新たなる胎動

南関町でついに肥後琵琶の企画を行うことができそうです。

今年の11月に肥後琵琶を中心とした資料展示と演奏会を企画中です。

肥後琵琶が国の選択無形財になって50年、南関町で新たなる胎動が始まります。

また詳細はお伝えしますが、肥後琵琶

とそのほかの琵琶を比較したり、山鹿良之さんだけではなく肥後琵琶師もご紹介したいと考えています。

肥後琵琶の大きな転換点を南関町で起こしていきます。ぜひ、この機会に肥後琵琶を知ってくださいね。

(岩下 小太郎)



初、ツバメの子育て見守り隊

人生初！自分の住んでいる家でツバメが子育てを始めました。

軒下で初めて姿を見かけてから約3週間、5羽のヒナが生まれてより一層声にぎやかになりました。

ヒナがすくすくと成長していく姿が、何とも微笑ましかぎりです。

順調にいけば、この記事が掲載される頃にヒナの巣立ちの時でしょうか。

ひっそりと見守っていきたいと思います。

(山崎 多世子)



◀生まれたてのヒナと親鳥

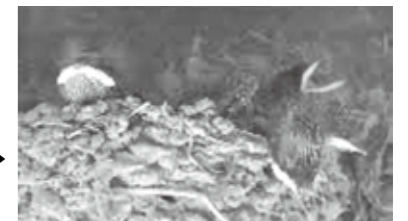

生後4日。黒い羽が生えそう

地域おこし協力隊 事務所 関町64 (役場まちづくり課内)

休日在宅医(7月)

※種別 内…内科、外…外科系

期 日	医療機関名	地域	電話番号	期 日	医療機関名	地域	電話番号
7月2日(日)	浦田医院	玉名市岩崎	74-2412	17日(日)	田辺クリニック	南関町上坂下	53-8211
	鶴上整形外科リウマチ科	玉名市亀甲	72-2007		玉名泌尿器科クリニック	玉名市岩崎	74-3272
9日(日)	前田小児科医院	玉名市立願寺	74-1333	23日(日)	大林循環器科内科医院	玉名市築地	72-3866
	吉田医院	玉名市繫根木	73-5100		泌尿器科内科むらかみクリニック	玉名市繫根木	57-8615
16日(日)	大磯耳鼻咽喉科医院	玉名市亀甲	73-4133	30日(日)	ひらしま小児科医院	玉名市岩崎	73-5530
	小田整形外科	天水町小天	82-4488		平山整形外科医院	玉名市立願寺	72-4000

- 新型コロナウイルス感染症拡大防止のため、来院前に必ず電話連絡後受診するようお願いいたします。
- 診療時間は午前9時から午後5時です。変更は防災行政無線でお知らせします。
- 和水町への医療機関への電話は、市外局番(0968)が必要です。

今月の

クッキングレシピ



きゅうりの梅肉和え

〈一人分の栄養量〉 熱量 25kcal たんぱく質 1.2g 食塩相当量 0.5g



材料 (4人分・正味量)

きゅうり 300g
 たまねぎ 100g
 梅干し(大) 1個
 砂糖 5g
 酢 15cc
 しょうゆ 5cc

作り方

- ① きゅうりは輪切りにし、砂糖をまぶしておく。たまねぎはスライスに切る。
- ② 梅干しは種をとり、みじん切りにし、しょうゆと酢を合わせておく。
- ③ ①のきゅうりの水気を絞り、②と合わせる。

調理の ワンポイントアドバイス

きゅうりの塩もみではなく、砂糖もみで減塩します。

健康推進課 保健予防係 ☎53-3298

今月の題字



はまぐち かほ
濱口 華穂さん

テニスを6年生になるまで
 頑張ります。

募集

「なんかん」の文字を和半紙に書き、写真とコメントを添えて、役場総務課へお持ちください(郵送も可)。皆さんの力作をお待ちしています。

すまいるキッズ



さいだ ゆま
齋田 結麻ちゃん 1歳
 誕生日: 令和4年6月23日

大好きなご飯食べて大きくなって
 ね! (父ちゃん、母ちゃんより)

スマホで簡単に 応募できます。

コードを読み込むだけで応募できるようになりました。
 皆さんのかわいいキッズをお待ちしております。

コードを読み込んで
 応募してみよう!

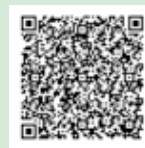

花壇を彩って施設に癒しを

ボランティア活動等を行う町内の団体「仏教婦人会」が、特別養護老人ホーム延寿荘の正面花壇で花の植栽を行いました。月に一度同園での植栽活動やコロナ禍前は入居者との交流を行うなど、熱心に慈善活動へ取り組んでいます。この日は5人のメンバーで植栽に取り組み、綺麗なお花で丁寧に花壇を彩りました。



▲鮮やかに彩られた花壇と仏教婦人会の皆さん

なんでんかんでん

彩時季