

広報 なんかん

南関町公式LINE
友だち登録



可能性に挑戦



町のマスコットキャラクター

なんかん
トッパ丸

働くことのやりがい・魅力を実感

中学生が職場体験

8月30日～9月1日の3日間、南関中学校(平井一郎校長)の2年生51人が、町内27箇所の事業所で職場体験学習に取り組みました。同中学校では、働くことの意義や目的を理解し、豊かな職業観を育むことなどを目的に当体験を実施。生徒は事業所の方から熱心な指導を受けながら、一生懸命仕事に取り組みました。建設会社での体験を振り返り、見輝さんは「職場体験の中で、現場では異なる業者の方々が、とても楽しそうに話をしていたらしくて、人とのつながりが強い町だなと感じました」と話しました。

職場体験学習のまとめは、10月に中学校で開催する「南関中文化の日」で発表する予定です。



▼図書館で本の返却作業に取り組む生徒

▲園児に読み聞かせをする生徒



▲白熱のレース展開を見せたハイハイとことこ競争

親子で楽しむサマーフェスタ

トコトコさるクマおやこDEサマーフェスタ

8月27日、親子で買い物やさまざまな体験、ステージイベントが楽しめる「トコトコさるクマおやこDEサマーフェスタ」が南の関うから館で開催され、会場はたくさんの家族連れで賑わいました。南関町の魅力を発信する「よか、なんかん」と熊本の子育て世代を応援する「さるクマ」の共催で、夏休み最後に親子で楽しい時間を共有してもらえればと企画。キッチンカーやハンドメイドなど20店舗以上が集まったほか、屋内ではダンスやくまモン・トッパ丸のステージ、寝返り選手権などが開催されました。また、ピザ作りやスニーカーペイントが体験できるコーナーなども設置され、来場者は日曜のひとときを家族で楽しみました。



▲新工場の完成予想図

新工場安全祈願祭

(株)カスケディア・トレーディング

さいたま市に本社を置く(株)カスケディア・トレーディング(石井寛文社長)は9月1日、上坂下の新工場建設予定地で工事の安全祈願祭を行いました。新工場では、さまざまな食品製造副産物を活用した飼料の生産(エコフィード事業)などを計画しており、来春の稼働を目指しています。石井社長は「飼料の製造拠点としての機能はもちろん、九州一円のアクセスを備えた物流の拠点としても期待している」とあいさつ。佐藤町長は「町としてもできる限りの支援を行います」と話しました。



▲交流を楽しむ参加者



— 第65回 — 金婚夫婦 表彰式



ともに歩んだ50年

町と熊本日日新聞社は9月13日、第65回金婚夫婦表彰式を南の関うから館で開催しました。今年表彰を受けたのは21組のご夫婦。これまで歩んできた年月を思い出しながら、夫婦の絆を確かめました。

式典では、佐藤町長が「皆さんは私たちが進むべき道を示す手本です。金婚式は節目であると同時に将来への通過点。これからも仲むつまじくお過ごしください」と祝福しました。表彰者を代表して井上繁孝・かよこ夫妻(久重)が表彰状と記念品を受け取り「夫婦元気で金婚式を迎えられたのも周りの方々の支えのおかげです。今日の感激を胸に一日一日を大切に、地域発展に努めます」と謝辞を述べました。



▲熊本日日新聞社の梅野事務局長から代表で表彰を受ける井上繁孝・かよこ夫妻



表彰を受けた夫婦

(敬称略)

- 尾崎 民雄・幸子(小原)
- 山口 勲・次女(豊永)
- 黒田 則行・きみえ(四ツ原)
- 宮本 俊之・まち子(四ツ原)
- 重浦 峰夫・加代子(下坂下)
- 橋本 良一・照子(関村)
- 猿渡 俊二・美子(関下)
- 井上 繁孝・かよこ(久重)
- 木村 壽明・イク子(豊永)
- 猿渡 日出男・豊子(上長田)
- 芋生 勤斎・明子(相谷)
- 畑中 信行・延代(長山)
- 猿渡 貢・由美子(上長田)
- 米田 孝房・絹代(小原)
- 永松 修・芙美子(小原)
- 戸上 和孝・文子(下坂下)
- 菅原 一幸・文香(相谷)
- 島崎 忠男・康子(関村)
- 前原 征一・桂子(関町)
- 小野 吉文・光子(関東)
- 井上 正・洋子(細永)



南関町の〈乗合タクシー〉を利用しよう!



南関町内では、2つのバス事業者が近隣の市町との路線バスを運行しています。乗合タクシー「南関ふれあい号」を運行しています。その他、民間のタクシーなど、

また、路線バスが走っていない交通空白地帯を解消するため、公共交通は住民の皆さんの暮らしを支えています。

乗合タクシー「南関ふれあい号」

利用登録すればどなたでも利用できます

乗合タクシー「南関ふれあい号」は、町内を、目的地や経路が近い人たちが相乗りで利用できる交通手段で、1か月当たり約1,000人(延べ人数)が利用しています。登録すればどなたでも利用できます。ぜひご登録いただき、ご利用ください。



概要

運行日: 平日・土曜日(日、祝日、年末年始12/29~1/3は運休)
運行区間: 原則南関町内
運行時間: 1日10便(8時出発便~17時出発便 1時間ごと)
料金: 1回300円、小学生・障害者手帳をお持ちの人は150円
乗降場所: 自宅前から町内の施設等(公共施設、銀行、郵便局、病院、お店、バス停など)のほか、和水町立病院、庄山バス停、石崎医院

登録

利用登録: 「南関町予約型乗合タクシー登録申込書」を、役場まちづくり課に提出してください。登録は無料です。予約センター、または、まちづくり課への電話でも受け付けます。
減免手続: 障害者手帳をお持ちの人は料金を減免できます。利用登録時に、障害者手帳をお持ちください。

予約

予約方法: 利用日の2日前から運行の30分前までに、予約センターに電話で予約してください。
※8時出発便は、前日の午後5時00分(運休日除く)まで



お得その①

300円分お得な回数券を販売しています。料金3,000円で回数券を購入⇒3,300円分の回数券が貰える(150円×22枚つづり)(販売:乗合タクシー車内、または、役場まちづくり課)

お得その②

運転免許証を返納した65歳以上の人は、6か月間無料で利用できる特典が受けられます。
〈必要なもの〉
・警察署発行の運転免許の取り消し通知
・印鑑

乗合タクシー予約センター電話番号 ☎57-7555

問 まちづくり課 企画振興係 ☎57-8501

〈運転免許証を持っていない世帯〉

近隣市町の医療機関等へは「タクシー料金半額助成」が利用できます

タクシー料金半額助成事業は、運転免許証を持っていない世帯の人の病院への通院等の生活支援を目的として、町内のタクシー事業者を利用する場合にタクシー料金の半額を助成する事業です。

概要

利用できる人: (1)の世帯で(2)または(3)に該当する人
(1)運転免許証を持っていない世帯、または運転免許証を持っている人が入院・入所している世帯
(2)65歳以上
(3)65歳以下で身体障害者手帳、療育手帳、精神障害者保健福祉手帳を保有している人
運行区間:
(1)南関町内はどこでも可
(2)荒尾市・玉名市・山鹿市・和水町・大牟田市・みやま市の医療機関または介護福祉施設等
助成内容: 月6回までタクシー料金を半額助成



登録方法

役場まちづくり課で手続きが必要です。下記のものをお持ちください。
(1)印鑑
(2)身体障害者手帳・療育手帳・精神障害者保健福祉手帳(お持ちの人)
(3)対象者証用の顔写真(本人来庁の場合は役場で撮影します。代理の場合は、顔写真(2.5cm×3.0cm)をお持ちください。)

対象者証は2か年度ごとに更新手続きが必要です。次回の更新は令和7年3月です。

問 まちづくり課 まちづくり推進係 ☎57-8501

コンビニ証明書交付手数料10円を 令和6年3月末まで延長します!

マイナンバーカードを利用した住民票と印鑑証明のコンビニ交付サービスの手数料は通常200円ですが、**令和6年3月末まで10円**で利用することができます。ぜひご利用ください。

- 期間: 令和5年4月1日～令和6年3月31日(延長しました)
- 取得できる証明書: 住民票の写し
印鑑登録証明書
- 利用できる場所: 全国のコンビニエンスストア等、
マルチコピー機が設置されている店舗
- サービス利用に必要なもの: マイナンバーカード
利用者証明用の暗証番号(数字4桁)



コンビニ交付の利用方法

- ①「行政サービス」を選択
※端末によって指示が異なります
- ②同意事項に「同意する」を選択
- ③「証明書交付サービス」を選択



- ④カードの読み取り
- ⑤証明書交付市町村の選択
- ⑥暗証番号を入力
- ⑦カード取り外し



- ⑧証明書の選択
- ⑨誰を記載するか選択
- ⑩記載する項目の有無を選択
- ⑪部数の選択



- ⑫発行内容の確認
- ⑬料金支払い
- ⑭証明書印刷



問 税務住民課 住民係 ☎57-8502

マイナンバーカード 休日臨時窓口

交付手数料 **無料!**
顔写真撮影 **無料!**
を開設します

- と き **10月21日(土)** 午前9時～正午(予約不要)

※マイナンバーカードの申請・交付、電子証明書の更新、保険証利用申込もできます。

- ところ 役場 税務住民課 窓口
- 対象者 南関町に住民登録がある人
- 持参物
 - ・通知カード
 - ・住基カード
 - ・個人番号カード交付申請書
 - ・本人確認書類(表のAを1点、またはBを2点、またはBとCを1点ずつ)



| | |
|----------|--|
| A | 運転免許証、運転経歴証明書、住基カード(写真付)、旅券、身体障害者手帳、精神障害者保健福祉手帳、療育手帳、在留カード |
| B | 保険証、年金手帳、年金証書、子ども医療費受給者証 |
| C | 診察券、預金通帳、キャッシュカード、社員証、学生証、公共料金の領収証 |

マイナンバーカード時間外窓口開設(要予約)

事前に予約をして、本人確認書類等を持参のうえ、ご来庁ください。

- 時 間 **水曜日 午後5時15分～午後7時**(祝日・休日を除く)
- 予 約 当日の午後3時までに税務住民課住民係に電話
- 内 容 マイナンバーカードの申請/受け取り、
電子証明書の更新手続き、暗証番号再設定

町内の郵便局でもマイナンバーカードの発行申請も受け付けています。



マイナンバーカードを新規申請する人へ 南関町の特産品をプレゼントします!!

新規でマイナンバーカードを申請する人に、町の特産品「黒棒菓子」と「南関あげ」をプレゼントします。まだマイナンバーカードをお持ちでない人はぜひこの機会に申請をご検討ください。

問 税務住民課 住民係 ☎57-8502

| | | | |
|---|--|---|--|
| 人のうごき 令和5年8月末現在 世帯数 4,070世帯(4,080世帯) 出生 6人 人口 男 4,258人(4,263人) 死亡18人 女 4,621人(4,629人) 転入21人 計 8,879人(8,892人) 転出23人 (内は前月) | | 今月の納期 ・町県民税……………3期 ・国民健康保険税…4期 納期限: 10月31日 | 今月の表紙 南関中学校の2年生が職場体験をしました。慣れない業務に苦労しながらもそれぞれの場所で一生懸命仕事に取組み、充実した3日間を過ごしました。 |
|---|--|---|--|

お子さまの教育資金をサポート

高校、大学等への入学時・在学中に要する費用を対象とした公的な融資制度です。

- ▶ **融資額** お子さん1人あたり350万円以内
 - ▶ **金利** 年1.95% 固定金利 ※母子家庭は年1.55% (R5/6/1現在)
 - ▶ **返済期間** 18年以内
 - ▶ **返済方法** 毎月元利均等返済 詳細は「国の教育ローン」を検索、または下記のコールセンターへお問い合わせください。
- ☎教育ローンコールセンター ☎0570-008656

第83回県科学展開催

県内の児童や教職員が、夏休みの自由研究などで取り組んだ科学実験の中から、選出された約120点が展示されます。科学実験の体験イベントも予定。

- ▶ **期間** 11/2⑥～11/5⑩ 9:00～17:00
 - ▶ **場所** 東海大学 熊本キャンパス 3号館5階(熊本市東区渡鹿)
 - ▶ **入場料** 無料
- ☎熊本県立教育センター 理科研修室 ☎0968-44-6613

食べることが好きなあなたへ

歯科衛生士の資格を取得して、健康づくりに貢献しませんか？

歯科衛生士は、皆さんのお口の健康を守るため、さまざまな面からその人にあったお口の健康管理を支援します。詳しくは、県歯科医師会へお問い合わせください。

☎熊本県歯科医師会 ☎096-343-8020

大麻文化会館 歴史講座「概説西南戦争」

日本社会を根底から変化させた西南戦争はなぜ起こり、どのような戦いだったのか解説します。

- ▶ **日時** 10/29⑩10:00～11:30
 - ▶ **場所** 大麻文化会館
 - ▶ **内容** ①西南戦争は士族の明治政府への反乱②明治政府の政治政策とその目的 ③薩摩軍と政府軍の西南戦争の始まり④熊本城、高瀬、田原坂、城山の戦い⑤薩摩軍の敗北と日本の近代化
 - ▶ **講師** 池辺 洋行氏 (玉名観光ガイドの会 副会長)
 - ▶ **定員** 20人(先着順)
 - ▶ **参加費** 200円(資料代)
 - ▶ **申込方法** 窓口または電話
- ☎大麻文化会館 ☎73-5811

がんサロン “なんかんとっば会”

がんに関する悩みや不安について話し合う交流会を開催します。

- ▶ **日時** 10/22⑩13:30～15:00
 - ▶ **場所** 南関町交流センター
 - ▶ **対象** 現在がん治療中の人やその家族、がん体験者
 - ▶ **参加費** 無料
- ☎健康推進課保健予防係 ☎53-3298
- ☎がんサロン代表: 鶴 智二郎

エコアのどんぐりデー

どんぐり集めやペイント、松ぼっくりでクリスマスツリーを作ろう！

- ▶ **日時** 11/12⑩10:00～12:00
- ▶ **場所** エコアくまもと
- ▶ **募集** 小学生以上 18人程度 ※応募多数の場合は抽選
- ▶ **応募方法** ①～③を明記のうえ、電子メール、Faxまたはハガキで予約。①参加者氏名、住所②メールアドレス③電話番号(日中に連絡がつく番号) ※電話応募不可 [@kksj.jp]からのメールを受取れるようお願いいたします。
- ▶ **申込期限(必着)** 10月17日④
- ▶ **応募先・問い合わせ先** e-mail: event@kksj.jp ☎0968-53-8500 FAX0968-53-8510

自死遺族個別相談

大切な人を自死で亡くした人の個別相談を行います。

- ▶ **日時** 10/12⑥13:30～16:30 10/26⑥13:30～16:30
 - ▶ **場所** 熊本県精神保健福祉センター(熊本市東区月出)
 - ▶ **参加方法** ※参加費無料 事前予約(☎096-386-1166)が必要。
- ☎熊本県精神保健福祉センター ☎096-386-1166

行政書士無料相談会

- ▶ **内容** ①各種許可、登録に関すること ②会社・医療法人・公益法人等の法人設立に関すること ③遺言・相続に関すること ④内容証明書・契約書の作成に関すること
 - **電話無料相談** ▶ **日時** 10/2⑩10:00～16:00 ▶ **場所** 熊本県行政書士会館(熊本市中央区水前寺公園13-36) ☎096-385-7301
 - **街頭無料相談会** ▶ **日時** 10/25⑥・26⑥10:00～16:00 ▶ **場所** 鶴屋百貨店本館7階レストランアベニューレストスペース(熊本市中央区手取本町6-1)
 - ▶ **主催** 熊本県行政書士会
- ☎096-385-7300

インボイス制度登録申請説明会

一般の事業者が誰でも参加できる説明会を開催します。制度説明のほか、登録申請手続きの説明も行います。※個人事業者はマイナンバーカードとスマートフォン持参でe-Taxによる登録申請ができます。

- ▶ **日時** 10/27⑩14:00～16:00 ※定員14人
 - ▶ **場所** 玉名税務署 2階共用会議室
 - ▶ **申込** 事前申込制です。開催日の前日までに玉名税務署(☎72-2125)へお申し込みください。※音声ガイダンスに沿って「2」を選択
- ☎玉名税務署 ☎72-2125

年末調整説明会

玉名法人会主催の年末調整説明会を開催します。税務署の担当官が年末調整事務について詳しく説明しますので、参加希望者は玉名法人会事務局へご連絡ください。

- 【①荒尾会場 ②玉名会場】
 - ▶ **日時** ①11/16⑥14:00～ ②11/17⑩14:00～
 - ▶ **場所** ①荒尾文化センター小ホール(荒尾市荒尾) ②玉名市民会館マルチホール(玉名市岩崎)
- ☎公益社団法人玉名法人会(担当者 高森、川上) 玉名商工会館3階 ☎73-4775 FAX74-4235

知っててよかった 情報配達便

行政相談

- ▶ **日時** 10/12⑥13:00～15:00
 - ▶ **場所** 社会福祉協議会 行政相談委員 野田 泰臣
- ☎総務課行政係 ☎57-8500

補聴器相談

- ▶ **日時** 10/3⑥・10/17⑥9:00～10:00
 - ▶ **場所** 役場福祉課
- ☎福祉課福祉係 ☎57-8503

心配ごと相談

- ▶ **日時** 10/12⑥・26⑥13:00～15:00
 - ▶ **場所** 社会福祉協議会
- ☎社会福祉協議会 ☎69-9020

高齢者の健康相談

- 高齢者の健康で心配ごとや困りごとがある人はご相談ください。 ※訪問での相談も可
- ▶ **日時** 10/11⑥10:00～11:30
 - ▶ **場所** 健康推進課
 - ▶ **費用** 無料(要予約)
- ☎健康推進課保健予防係 ☎53-3298

出張年金相談

- ▶ **日時** 10/24⑥10:00～15:00
 - ▶ **場所** 荒尾市役所
 - ▶ **内容** 年金の相談や各種通知、年金手帳や年金証書の再発行など
 - ▶ **費用** 無料
- ※年金手帳や本人確認ができる書類をお持ちください。
- ☎税務住民課住民係 ☎57-8502

『丸美屋大感謝祭2023』開催

と き:10月28日(土) 午前10時～午後4時(雨天決行)
と ころ:三加和温泉ふるさと交流センター 玉名郡和水町大田黒789

催し内容

- 納豆・豆腐他詰め放題
- 飲食、物販ブース
- ステージイベント
- お楽しみ抽選会(午後1回)

先着300名様に
素敵なプレゼント!

※お願い
駐車場に限りがありますので、なるべく
乗り合わせでお越しいただきますよう
お願いします。

問い合わせ先

株式会社 **丸美屋**

〒865-0104 熊本県玉名郡和水町内田2211 ☎ホームページ <http://www.marumiya-g.co.jp>
TEL 0968-75-6000 FAX 0968-75-6954 担当:森、大村、永田

行政相談週間 (10月16日～22日)

困ったら一人で悩まず
行政相談

行政に関するご相談、何でもお寄せください。

- 医療保険 年金
- 遺族年金 公的年金
- 社会福祉
- 役所の手続き

電話でも! ネットでも!!

ご相談は、下記の番号まで、または、お近くの行政相談委員へ。
メール相談・オンライン相談も受け付けています。

南関高校歴史資料室「南高の社」一周年記念イベント

- 日時 10/22⑩10:00～16:00
- 場所 南関高校歴史資料室「南高の社」(南関町役場 旧南関高校被服室)
- 内容
 - ・南関実科高等女学校校歌・南関高校校歌(卒業生 壺村なでし子さん)
 - ・肥後琵琶演奏「南高伝説」(岩下小太郎さん)
 - ・似顔絵コーナー(卒業生 JEROさん)
 - ・庁舎映像鑑賞(役場1階こもれびホール)

「南高の社」収蔵 南関高校生絵画作品展

- 期間 10/7～29(土日開館)
 - 場所 ギャラリー蔵(和水町大田黒715)
- ☎南関高校同窓会 会長 多田隈恵美子 ☎090-5291-1652

家庭用再生可能エネルギー導入促進事業助成金

再生可能エネルギーを利用した設備を導入する人へ、予算の範囲内で助成金を交付しています。

■対象設備

- ・太陽熱温水器
- ・住宅用太陽光発電設備用蓄電池
- ・木質ペレットストーブ・薪ストーブ など

■対象者

- ・本町の住民基本台帳に登録された人 かつ、本町に住んでいる人
- ・町税等を滞納していないこと

■助成金額

- ・設備の購入および設置に要した経費の5分の1の額(上限5万円)

事業の詳細は、町のホームページをご覧ください。担当係へお問い合わせください。

☎ 税務住民課 環境対策係 ☎57-8579

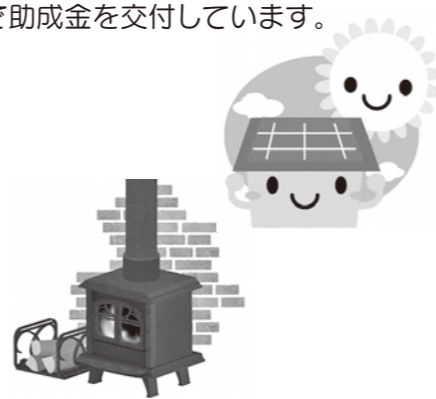

COOL CHOICE 廃食油回収という賢い選択!

使った天ぷら油、古くなった天ぷら油は、環境にやさしい燃料になります!!

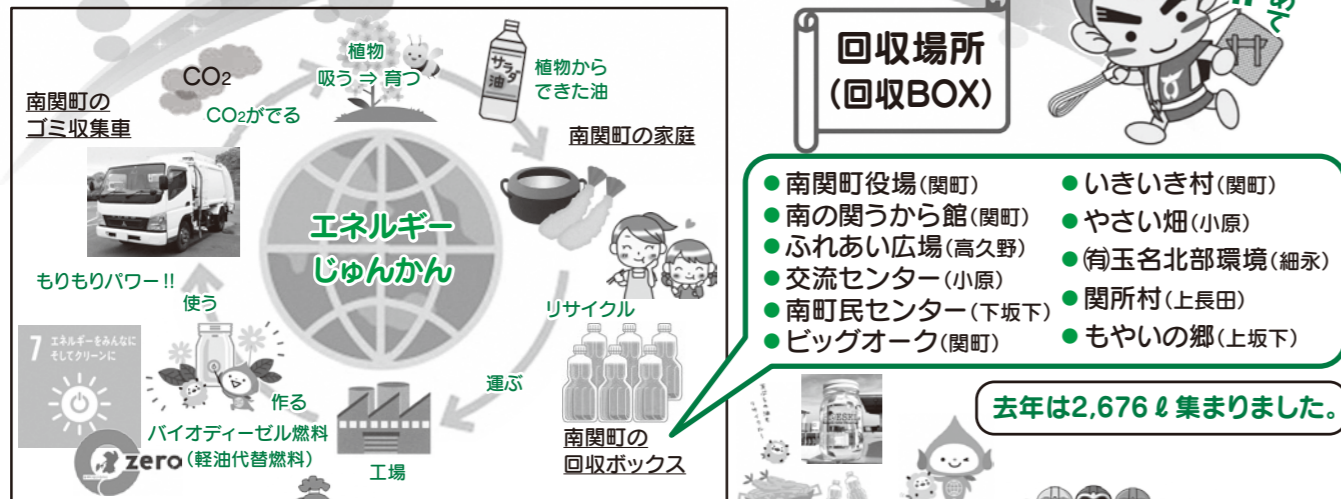

☎ 総務課 総務係 ☎57-8500

油の出し方

| *どんな油を回収してるの?? (油の種類) | | *何に入れたらいいの?? (油を入れる容器) | |
|--|---|---|---|
| <p>回収できるもの</p> <p>植物性のおぶら</p> <ul style="list-style-type: none"> ・だいず・ひまわり ・ごめ・ゴマ <p>◎期限が切れても大丈夫◎</p> | <p>回収できないもの</p> <p>灯油</p> <p>動物性油脂(ラード) 鉱物石油系油(灯油/エンジンオイル...) 水分が多い油(ドレッシングの上澄み)等</p> | <p>使っていいもの OK</p> <ol style="list-style-type: none"> 1. 油の空ボトル → そのまま使ってOK 2. 空のペットボトル → 洗ってよく乾かして!! | <p>使えないもの NG</p> <p>紙パック かん びん</p> <p>ビニール袋、ポリ袋、牛乳パック、空き瓶、空き缶 など</p> <p>油がもれる原因になります。ご協力をお願いします。 ※未開封の油は、どのような容器でも大丈夫です。</p> |
| *油をいれよう! (油の詰め方) | | *準備ができたら 回収ボックスまで! | |
| <ol style="list-style-type: none"> 1. 油の処理は、よく冷ましたあとに 2. 天かすは、できるだけ取り除いて <p>◎オイルポット ◎網じゃくし</p> | <ol style="list-style-type: none"> 3. こぼさないように注意しながら容器に入れて 4. 最後にフタをしっかりと <p>Perfect!</p> | <p>最寄りの回収ボックスまでレッツゴー!!</p> | |

☎ 税務住民課 環境対策係 ☎57-8579

町政懇談会を開催します

町では、住民と行政の協働のまちづくりを推進するため、下記のとおり、町政懇談会を開催します。

参加の制限はありません。皆さんの参加をお待ちしています。

※できるだけお住いの校区での参加をお願いします。

開催日・場所

| 校区 | 開催日 | 場所 | 時間 |
|------|-----------|---------|------------|
| 第一校区 | 10月24日(火) | 南の関うから館 | 午後7時~8時30分 |
| 第二校区 | 10月25日(水) | ふれあい広場 | |
| 第三校区 | 10月26日(木) | 交流センター | |
| 第四校区 | 10月27日(金) | 南町民センター | |

LPガス使用者へ

LPガス(プロパンガス) 価格高騰対策支援金

町では、LPガス(プロパンガス)の価格高騰の影響を受けている使用者の方を対象に、支援金を給付します。専用のQRコードを読み込んで、スマートフォンやパソコンからオンライン申請も可能です。詳しくは、LPガス事業者から配布される申請案内をご覧ください。案内が届かない場合は、LPガス支援金事務センターまでお問合せください。



1 給付対象者

LPガス販売事業者との供給契約により町内でLPガスを使用している人。

※生活のために使用している人が給付対象です。法人名や屋号により供給契約を締結している場合は事業用となり、給付対象となりません。

※ガスメーターを設置して定期的に使用している場合が給付対象となります。屋台やキッチンカー等での使用は給付対象にはなりません。

2 給付額 一律6千円

3 申請受付期間 12月8日(金)まで

4 申請及び問合せ先 熊本県LPガス支援金事務局コールセンター

TEL 096-300-0734(土日祝日を除く9時~17時)



(申込フォーム)

令和6年度 新規保育所等入所申込み

令和6年度保育所等入所案内の書類を配付します。

令和6年4月以降に保育所・認定こども園等(町外の施設を含みます)へ幼児の入所を希望する保護者は役場での受取りをお願いします。

●と き 令和5年11月1日(水)～11月7日(火)

午前9時～午後5時(平日のみ)

※事前に電話をしてお越しください。

●ところ 南関町役場 福祉課 子育て支援係

●対象 新規に幼児の入所を希望する保護者

※現在利用中の保護者には施設経由で配付します。



問 福祉課 子育て支援係 ☎57-8503

第3回 あらたま窯元めぐり

荒尾・玉名地域の窯元を自由にめぐる「第3回あらたま窯元めぐり」を開催します。

荒尾・玉名地域は県内有数の窯元の集積地で、小代焼の流れをくむ伝統的な窯元やオリジナルな作風の先進の窯元など、魅力的で個性が楽しめる窯元が集まっています。

期間中、抽選で焼き物が当たるスタンプラリーやInstagramキャンペーンをはじめ、各窯元でもさまざまな企画が実施されます。皆様のご参加をお待ちしています。

■開催期間 10月20日(金)～10月22日(日)

■開催時間 各窯元の営業時間内

■開催場所 荒尾・玉名地域の窯元のうち以下の窯元

(五喜窯、小岱焼末安窯、小代焼中平窯、小代焼ふもと窯、小代本谷ちひろ窯、木の葉猿窯元、小代焼岱平窯、素月窯、末吉窯、陶房丸山、小代松風焼野田窯、三池焼、小代焼一先窯、田原弓陶房・美歩志窯、まもる窯)

■対象 どなたでも可

■定員 なし

■参加費 無料(体験は有料)

■持参物 なし

■申込み なし(体験は事前予約)

■主催 荒尾・玉名地域窯元振興会、熊本県玉名地域振興局総務振興課



問 熊本県玉名地域振興局総務振興課 ☎0968-74-2113

新しい民生委員・児童委員を紹介

高久野・今・高久野団地地区担当の民生委員・児童委員が変わりました。



【名前】 まつばら とうた 松原 藤太さん

【担当地区】 高久野・今・高久野団地

【電話番号】 53-2261

【任期】 令和5年8月1日～令和7年11月30日

〈民生委員・児童委員とは〉

社会福祉増進のため、高齢者や障がい者等のさまざまな相談に応じ、相談者と町とのパイプ役として地域に根ざした活動をしています。

南関町では現在27人の委員(主任児童委員2人を含む)が在任しています。

問 福祉課 福祉係 ☎57-8503

令和5年度 第5回 教育委員会定例会

令和5年8月10日に「令和5年度第5回教育委員会定例会」が開催されました。

(議事内容)

1. 経過報告と今後の行事予定

2. 当面する教育上の諸問題について

(1) 令和6年度使用小学校教科用図書採択の件について

(2) 特別な支援を必要とする(いじめ・不登校、問題行動等を含む)子どもへの対応状況について

(3) 令和5年度全国学力・学習状況調査結果の全体概要について

(4) 部活動における熱中症対策の一層の強化について

(5) 教職員における不祥事防止に向けた取組の徹底について

(6) 令和5年度学校訪問等について

議事詳細については議事録の開示を行いますので、教育課学校教育係までご連絡ください。また、教育委員会は傍聴することができます。

問 教育課 学校教育係 ☎53-0201

10月は『里親』月間です。

それぞれの事情で親と離れて暮らす子どもたちが、日本には約4万2千人、熊本には約650人います。そうした子どもたちを自分の家庭に迎え入れ、さまざまなサポートを受けながら養育するのが「里親制度」です。



里親家庭は特別な家庭ではなく、共働き世帯や子育て真っ最中の世帯も里親登録が増えています。里親は自分の子どもとして迎え入れる「特別養子縁組」のほか、ある一定の期間だけ預かる「養育里親」もあり、自分のライフスタイルに合わせた養育の方法があります。

皆さんが正しく制度のことを知り、理解してもらうことが一番大切なことです。里親制度を正しく知るといふ支援から始めませんか。子どもたちが待っています。

※一人から団体まで、説明に伺います



メールからの問合せはこちら

問 社会福祉法人慈愛園慈愛園乳児ホーム
養育家庭支援センターきらきら ☎096-383-8100

～男女共同参画社会を実現するために～

さんきゅうパパプロジェクト!!

「さんきゅうパパ」は産後に休みを取るパパのこと。

「さんきゅう」は「産休」と「Thank you(ありがとう)」

パパが休みを取ることで、産んでくれた妻に、生まれてきてくれた我が子に感謝をしようという意味が込められています。

ママの出産直後の大変な時、パパがそばにいて家族と時間を過ごし、育児や家事へのかかわりを推進する内閣府の事業です。

◎こんな日から、休暇を取ってはいかがでしょうか？

- ・子供が生まれる日
- ・子供を自宅に迎える日(退院日)
- ・出生届を出す日

*育児休業を取る際は、事前に会社へ相談しましょう。



健康情報 ～ 血糖値の上がらない食べ方② ～

Q.夜遅くに夕食を食べることが多いのですが、注意点を教えてください。

① 昼食から夕食まで8時間以上空くときは、**夕方に補食を食べ**ましょう。



② 食事は抜かずに量を減らしましょう。

③ 食物繊維も一緒にとりましょう。

野菜のみそ汁やスープを追加して海藻類(わかめ・もずく等)をとります

④ できるだけ夜8時までに済ませましょう。

※就寝4時間前が目安です。

⑤ 寝酒はやめましょう。



<熊本県保険者協議会提供資料>

★広報なんかん11月号は、～血糖値の上がらない食べ方～について掲載予定です。

問 健康推進 保健予防係 ☎53-3298

Act Now グローバルキャンペーン

いま、世界で進められている「Act Now(アクト ナウ)グローバルキャンペーン」について紹介します。



◆「Act Now(アクト ナウ)グローバルキャンペーン」ってなに？

移動方法から使用する電力、食べ物、そして声を上げることに至るまで、誰もが気候変動を止めるためにできる10の行動です。

温室効果ガスの排出量を正味ゼロの社会をつくるために、私たち個人による気候変動政策を国際的に呼びかける運動です。

私たちの地球を守るために、環境に負荷を与えにくい選択をすることで、地球温暖化を防ぐ一歩となっていきます。

◆「リデュース、リユース、リペア、リサイクル」

私たちが購入する電子機器や衣類などは、原材料の抽出から製品の製造まで、生産の各時点で炭素を排出します。買う物を減らし(リデュース)、中古品を購入し(リユース)、修理できるものは修理(リペア)、リサイクルして地球の気候を守りましょう。

また、10月は環境省が定める3R推進月間となっています。

3R(リデュース:ごみの発生を抑える。リユース:再使用、リサイクル:再生利用)や資源の大切さを認識・共感し、日ごろの商品選択を考えてみるのはいかがでしょうか。

〔活動に関する詳細・お問合せ〕 税務住民課 環境対策係 ☎57-8579

シリーズ
=消費生活Q&A=

無料の日用品をもらいに行ったら、高い商品を買わされた

Q(トッパ丸)

遠くにいるおばあちゃんが、高級な布団とか健康食品とか宝飾品をたくさん買ったのがわかってお母さんが慌てたけど、話を聞くと無料の日用品をもらいに何回か通っていた店舗から、買ってみたい。

A(安しんざえ門)

それは催眠商法ではござらぬか。日用品などを無料で配り、締め切った会場に人を集めて気分が高揚したところで、「今買わないと損をする」とか申し、買わないといけない雰囲気にするでござる。冷静な判断を失わせて高額な商品を買わせるでござる。

Q(トッパ丸)

おばあちゃんは、「何でこんな高級な品物を買ったかわからない。」と言って貯金もずいぶん使ってたみたい。何かできるのかな？

A(安しんざえ門)

ただ(無料)ほど高いものはないでござる。おばあちゃんが返品したいと思っているのなら、返品できる場合もあるので消費生活センターに相談してみるといいでござる。



問 玉名市消費生活センター ☎75-1422

検診の申込みはお済みですか？

申込み受付中です。電話での申込みもできます。
【申込先】南関町役場健康推進課(保健センター) ☎53-3298

●申込みをしている人には、検診約1～2週間前に必要書類(問診票や検査セット)をご自宅に郵送します。

■ ふるさと総合健診 ★予約制で待ち時間が少なく受診できます。

健診実施日(予定)・・・10月29日回、30日回

健診場所:南関町役場健康推進課(保健センター)

| ふるさと総合健診 | 負担金 | | 対象者 |
|-------------------------------------|-----|--------|-----------------------|
| 特定健診(一般健診)+がん検診等 ※人間ドックと同等の健診です。 | 男性 | 4,000円 | 30～74歳 (南関町国保被保険者) |
| | 女性 | 5,500円 | |

■ 選択検診 ★希望の検診を選んで受診できます。

検診実施日(予定)・・・10月31日回～11月3日回、5日回

検診場所:南関町役場健康推進課(保健センター)

| 検診名 | 負担金 | 対象者 |
|---|--------|----------|
| 結核・肺がん検診(胸部レントゲン) | 無料 | 40歳以上 |
| 大腸がん検診(便潜血検査) | 300円 | 40歳以上 |
| 胃がん検診(バリウムによる胃部レントゲン) | 800円 | 40歳以上 |
| 乳がん検診 (40歳以上:マンモグラフィ) (30歳代:乳エコー) | 800円 | 30歳以上の女性 |
| 子宮頸がん検診(細胞診) | 600円 | 20歳以上の女性 |
| 腹部超音波検診 | 2,300円 | 40歳以上 |
| 骨粗しょう症検診(超音波で足のかかとを測定) | 500円 | 20歳以上の女性 |
| 前立腺がん検診(血液検査) | 500円 | 40歳以上の男性 |

| 検診名 | <検査項目> | 負担金 | 対象者 |
|-----------|--------------------------|------|-----------------------|
| 集団特定健診 | ●診察 ●計測 | 500円 | 40～74歳 (南関町国保被保険者) |
| 一般健診(30代) | ●血圧測定 ●尿検査 ●血液検査 ●心電図 | 800円 | 30歳代 (南関町国保被保険者) |
| 集団後期高齢者健診 | ●眼底検査 | 800円 | 75歳以上 (後期高齢者被保険者) |

● 選択検診は当日の申込みも可能です！

検診の申込みをしていない人は午前10時30分から10時50分までに会場へお越しください。申込みをしている人が優先です。問診票は当日検診会場でご記入ください。

● 混雑防止のため、指定の検診時間に来場をお願いします。

指定の時間より早く来場された場合、会場に入っただけの待合はできず、自家用車などで待機していただく場合があります。

新型コロナワクチン(オミクロン株《XBB.1.5》対応) 令和5年 秋開始接種のお知らせ

追加接種(オミクロン株《XBB.1.5系統》対応1価ワクチン)の対象者は、初回接種が済んだ生後6か月以上の人で、接種できるのは前回接種を受けた日から「3か月以上」経過した人です。

1. 案内方法

オミクロン株対応ワクチンを接種したことがある人

申請は不要です。最終接種の時期ごとに、順次新しい接種券を発送します。

オミクロン株対応ワクチンを接種していない人

3回目以降の接種券をお持ちの人はそのまま使用できます。

お手元に接種券がない人は、再発行のため申請が必要です。

2. 初回接種がまだの人

9月20日以降、初回接種のワクチンもXBB対応ワクチンになります。

詳しくは健康推進課(☎53-3298)にご確認ください。まずは、初回接種を受けてください。

3. 他の市町村から南関町に転入した人

転入前の市町村が発行した接種券では、接種ができません。

接種券発行の手続きを行いますので、次の書類を健康推進課に提出してください。

- ①接種券発行申請書【転入者用】(ホームページに掲載。健康推進課窓口にも用意しています)
- ②前回の接種記録が確認できる書類(接種済証など)
- ③転入前の市町村が発行した接種券(手元にある場合)

4. 費用

自己負担なし(特例臨時接種)

問 南関町新型コロナワクチン相談センター ☎0120-671-238(日、祝日をのぞく9:00～17:00)

令和5年度 高齢者インフルエンザ予防接種

定期予防接種対象者のインフルエンザ予防接種費用を一部助成します。

- 対象者：南関町に住所がある65歳以上の人
- 接種期間：令和5年10月1日～令和6年1月31日
(ただし、医療機関の診療日・時間内に限ります。)
- 接種料金：1,000円(自己負担額)
※接種期間を過ぎた場合の費用は、全額自己負担となります。
- 委託医療機関



| | | | |
|---------|---------|--------|--------------|
| 田尻医院 | 53-0016 | 和水町立病院 | 0968-86-3105 |
| さかき診療所 | 53-1125 | 石崎医院 | 0944-58-0117 |
| 田辺クリニック | 53-8211 | | |

★「南関町インフルエンザ予診票」は、委託医療機関および役場健康推進課に準備しています。

※上記の委託医療機関以外での接種を希望する場合は、「**予防接種依頼書**」等が必要です。事前に役場健康推進課へご連絡ください。

※「南関町インフルエンザ予防接種予診票」を使用されない場合は、助成の対象になりません。

母子健康手帳交付(予約制)

毎月2回、役場健康推進課で母子健康手帳を交付しています。待ち時間を省き、スムーズな交付を行うために、事前の予約(☎53-3298)をお願いします。

また、安心・安全な出産を迎えられるよう、交付時には妊娠中の健康や母子保健サービス、出産応援ギフトなどについても説明しています。

- 交付日
10月12日(木)、26日(木) ①10時 ②11時
11月 9日(木)、24日(金) ①10時 ②11時
※30分～40分程度



- 持ち物
 - ・妊娠届
 - ・マイナンバーカード、または通知カード
 - ・印鑑
 - ・妊婦の口座番号が分かるもの(通帳など)…出産応援ギフトのため

子どもインフルエンザ予防接種費用の一部を助成します

接種を希望する人は、以下の事項を確認の上接種してください。

- 助成対象者 南関町に住所があり、接種日当日、生後6か月～年度末年齢が18歳以下(高校3年生相当に該当する人)
- 接種期間 令和5年10月1日～令和6年1月31日(ただし、医療機関の診療日・時間内に限ります。)
※接種期間を過ぎた場合は助成対象となりません。

| | | |
|--------|-----------|-------------------|
| ● 接種回数 | (接種期間あたり) | 13歳未満：2回 |
| | 1人2回まで | 13歳～18歳：1回 または 2回 |



- 助成金額 1回あたり助成上限額 **2,000円**(接種料金との差額は自己負担)

- 接種方法

①委託医療機関

接種後の助成金の手続きは不要です。

- ◎事前に医療機関へ予約をお願いします。接種時に「母子健康手帳」をご持参ください。備え付けの予診票を記入し、母子健康手帳と合わせて窓口へ提出してください。
- ◎インフルエンザ予防接種費用から2,000円差し引いた額を自己負担してください。

| | | | |
|---------|---------|------------------|--------------|
| 田尻医院 | 53-0016 | こどもクリニック友枝(荒尾市) | 65-8181 |
| さかき診療所 | 53-1125 | くどう小児科クリニック(荒尾市) | 64-5511 |
| 田辺クリニック | 53-8211 | 石崎医院(大牟田市) | 0944-58-0117 |
| | | 和田医院(大牟田市) | 0944-55-1529 |

②上記以外の医療機関

- ◎役場健康推進課で予診票を受け取ってください。
※南関町の予診票を使用しない場合は、助成の対象になりません。
- ◎事前に医療機関へ予約し、接種時に予診票と「母子健康手帳」をご持参ください。
- ◎インフルエンザ予防接種後、医療機関窓口で、**接種費用全額を支払った後で、助成金の申請手続きを行ってください。**(申請先：役場健康推進課 ☎53-3298)

【申請時に必要なもの】

◎助成金を指定された口座に振り込みます。

1. 予診票…接種後、医療機関からお受け取りください(①町提出用)
2. 領収書(接種者氏名・予防接種の種類・接種日・金額・医療機関名がわかるもの)
3. 母子健康手帳
4. 印鑑
5. 振込先が分かるもの(保護者の口座) ※必ず申請書に記載してください。

- ※手続きに必要な**申請書・請求書は役場健康推進課にあります。**
- ※2回接種の場合は、2回分まとめて請求をお願いします。

申請期間 **令和6年2月29日まで**

子育て支援センター
Maple
2023年10月

～子育て相談～
(月曜～金曜 10:00～16:00)
子育てで心配なこと、悩み、
どんな小さなことでも
気軽に相談して下さいね!!

～オープンガーデン～
天気のいい日は園庭を開放
します!
帽子や着替え、飲み物(お茶)
の準備をお願いします!!

<ルーム利用>
10:00～16:00
(月曜～金曜)
なお、土曜日は
予約制です。

<発行連絡先>
南関こどもの丘保育園内
(子育て支援センター)
TEL 0968-53-6668
sites.google.com/view/
mapleroom/担当:日吉・山口

| 日 | 月 | 火 | 水 | 木 | 金 | 土 |
|----|---|--|--|-----------------------------|--|--|
| 1 | 2 | 3 | 4 | 5 | 6 | 7 |
| | 入園料は いりませんが、 購入の場合は別途 料金が必要です。 虫よけスプレーを 持参ください。 | Maple Family なし狩り in 果林の里 (要予約) 10:00～(現地集合) *雨天の場合は別日と なります。 | | | ミニミニ スポーツDAY In ふれあい広場 10:00 現地集合 |  |
| 8 | 9 | 10 | 11 | 12 | 13 | 14 |
| |  スポーツの日 | 秋 ART 10:00～ ふれあい 英語遊び 13:30～ | | | | |
| 15 | 16 | 17 | 18 | 19 | 20 | 21 |
| | | ふれあい 英語遊び 13:30～ | ヨガ 10:30～ | お誕生会 (要予約・10組) 10:30～ | お話し会 10:30～ | |
| 22 | 23 | 24 | 25 | 26 | 27 | 28 |
| | | ベビーマッサージ 10:30～ *バスタオル1枚持参 ふれあい英語遊び 13:30～ | 調理体験 離乳食 in うから館 (要予約・5組) 10:00～ 6カ月～12カ月対象 *託児あります。 | | | |
| 29 | 30 | 31 | 子育て支援センターMaple サイト sites.google.com/view/mapleroom/ | | |  |
| | ハロウィンくじ 身体測定 10:30～ | ふれあい 英語遊び 13:30～ | | | | |

なんもかんも トツパ丸

★おやこDEサマーフェスタ★

♥みんなで一緒にダンス!
おやこDEサマーフェスタに遊び
に行ってきたよ。くまモンとお友
達みんなと一緒にダンスがで
てとても楽しかった!外にはキッ
チンカーも来ていて一日満喫で
きるイベントだったよ～☆



★救急フェア★

♥九月九日は救急の日!
救急フェアに行ってきたよ!外に
は救急車や、消防車も展示され
てとてもカッコよかった☆
ぼくも、倒れている人がいたら助
けられるように今のうちに訓練
を頑張ろう!!



なんかんトツパ丸のFacebookは右のQRコードからアクセスできます。
※パソコン・スマートフォンの人は、こちらからもアクセスできます [トツパ丸フェイスブック 検索](#)



もつと幸せを求めて ～人権の話～ 258

「子どもの涙」

今年八月、あるテレビ番組を見て、いじめや差別をなくすのは差別をする側だと改めて気付かされました。

テレビは、四十代くらいのお父さんが登山口のトイレ掃除を行う(仕事として働いている)場面から始まり、便器の中は手で、床はひざを着いて磨く徹底ぶりでした。こんなトイレは見たことがないと利用者が口にする程きれいに清掃されていました。

ある日、小学校低学年の娘さんが泣いて自宅に帰ってきました。理由を聞くと、父親の仕事のことで友だちからかわれたということでした。しかしその後も、お父さんは自分の仕事に誇りを持ち黙々とトイレ掃除を続けていきます。

娘さんが高学年になり、親子で語る場面が出てきました。お父さんが「お父さんの仕事は・・・」と語りかけると、「もう平気だよ。」とすぐに返事が返ってきました。お父さんが「どうして?」と聞くと、娘さんは「だって、もう仕事のことについて誰も言わなくなつたもん。」と明るい笑顔で答えました。

いじめや差別は、する側の問題であり、社会や世間の課題です。そして、その中にあるのは自分であることを再確認させられました。

(教育課生涯学習係)

南関町文化祭 11月3日～5日

主催: 南関町文化協会・文化祭実行委員会 後援: 南関町・南関町教育委員会

式典・芸能発表会 …… 11月3日 午前9:30～午後5:00 【うから館2階ホール】
☆文化協会23団体が出演予定です。 昼食休憩あり。
☆子どもの丘保育園の園児たちにも出演していただきます。

作品展示会 …… 11月3～5日 午前9:00～午後5:00 【うから館1階ロビー】
☆文化協会7団体のほか、福祉施設からの出品があります。

カラオケ発表会 …… 11月5日 午前9:30～午後3:00 【うから館2階ホール】
☆町内の一般の皆さんにも唄っていただき、カラオケ文化を多くの方々に楽しみたいとの思いで、参加者を募ります。25名ほどの枠を準備しています。 昼食休憩なし。

(南関町文化協会からの言葉)
南関町文化祭は、文化協会加盟30団体それぞれの活動の結実の場、大切な表現の場であり、私たち協会会員に励みを与えてくれます。コロナ禍で3年間発表ができませんでした。昨年は南関町公民館から南の関うから館へと場所を移し、初めての会場に多少戸惑いながらも無事に文化祭を開催することができ、大きな喜びを感じました。今年はさらに充実した文化祭になることを目指して準備を進めています。多くの方のご来場で私たち会員にエネルギーをいただければと願っています。



新刊書紹介

一般書

笠原将弘の副菜の極み158

笠原将弘／著 扶桑社



笠原流「副菜」と「汁物」で、手間をかけずにごはんが整う！卵、旬の野菜、ニンジン・ジャガイモ、キノコ、大豆製品、練り物などを使った副菜と、副菜の代わりになる汁物のレシピを紹介する。

児童書

1日10分で日本一をおぼえる絵本

あきやまかせさぶろう、アキヤマヒカル／著 白泉社



めざせ、ちりはかせ！山、川、平野、米、野菜、くだもの、さかな……。めいるとクイズを通して、いろんな日本一が楽しくおぼえられる絵本。

図書館だより

みなよむ

☎53-3746

開館時間 午前10時～午後6時
(日曜日は午前9時～午後5時)

10月のもよおし

- 郷土資料展 14日(土)～29日(日)
- 定例おはなし会 8日(日) 午前10時30分～

10月のお休み

| 日 | 月 | 火 | 水 | 木 | 金 | 土 |
|----|----|----|----|----|----|----|
| 1 | 2 | 3 | 4 | 5 | 6 | 7 |
| 8 | 9 | 10 | 11 | 12 | 13 | 14 |
| 15 | 16 | 17 | 18 | 19 | 20 | 21 |
| 22 | 23 | 24 | 25 | 26 | 27 | 28 |
| 29 | 30 | 31 | | | | |

■ 休館日

借りた本は期限内に返しましょう！

郷土資料展を開催します

図書館では、10月14日(土)から29日(日)まで『郷土資料展』を開催する予定です。

今まで意外と分からなかった、南関町の新しい一面を知ることができるかもしれません。みなさんのご来館をお待ちしています。

10月の移動図書館の予定

- B&G海洋センター…… 10月18日(水) 11:30～
- 農業就業改善センター…… 10月19日(木) 11:30～
- 交流センター…… 10月20日(金) 15:00～
- ふれあい広場…… 10月17日(火) 11:00～
- 南町民センター…… 10月19日(木) 14:30～

※移動図書館の滞在時間は30分程度です。初めて利用される方は、住所・氏名が分かるものをご持参ください。

あとぞき

この間家の玄関にクワガタムシが転がってるのを見て思い出したことがあります▼小学生の頃にカブトムシを100匹くらい飼っていた時期がありました▼というのも、山で捕まえた十数匹ほどのカブトムシたちが産卵し、ベビーラッシュをはじめたので、ケースを分け土を変えながらなんやかんや世話していると、いつの間にかみんなびっくりするほど立派なカブトムシになっていました▼当時は熱中して育てていましたが、今思うと少し恐ろしいですね▼土を変えるのがなかなか大変だった記憶があります▼生き物を育て抜く大変さを初めて知った機会だったのかなと思います (M)

心肺蘇生法とAEDを知ろう！

AEDは、誰もが安心、安全に電気ショックを行えるようにつくられた医療機器です。救急車が到着するまでの、一刻も早い適切な心肺蘇生法の実施とAEDの使用が、命を救うカギとなります。

荒尾消防署では、救命手当の重要性や心肺蘇生を知ってもらうために、救命講習会を開催します。この講習会を修了した人には修了証カードを発行します。

- 日時 11月26日(日) 午前9時～11時
- 場所 荒尾消防署 3階講堂
- 内容 心肺蘇生法、AEDを使った救命講習会
- 定員 先着15人まで(事前に電話にて申込みが必要です)
- 参加費 無料
- その他
 - ・以前、普通救命講習会を受けた人は修了証カードをご持参下さい。
 - ・感染症対策のため、マスク着用(各自用意)と手指消毒をお願いします。

※新型コロナウイルス感染拡大防止のため、開催を中止する場合があります。

申込み・問い合わせ 荒尾消防署 救急係 ☎63-1121



休日在宅医(10月)

| 期日 | 医療機関名 | 地域 | 電話番号 | 期日 | 医療機関名 | 地域 | 電話番号 |
|----------|-------------|--------|---------|----------|-----------------|--------|---------|
| 10月1日(日) | 前田小児科医院 | 玉名市立願寺 | 74-1333 | 22日(日) | ひらしま小児科医院 | 玉名市岩崎 | 73-5530 |
| | 吉田医院 | 玉名市繫根木 | 73-5100 | | 平山整形外科医院 | 玉名市立願寺 | 72-4000 |
| 8日(日) | 大磯耳鼻咽喉科医院 | 玉名市亀甲 | 73-4133 | 29日(日) | 悠紀会病院 | 玉名市小田 | 74-1131 |
| | 小田整形外科 | 天水町小天 | 82-4488 | | 泌尿器科内科むらかみクリニック | 玉名市繫根木 | 57-8615 |
| 9日(日) | 田辺クリニック | 南関町上坂下 | 53-8211 | 11月3日(金) | 和水クリニック | 和水町原口 | 86-6001 |
| | 玉名泌尿器科クリニック | 玉名市岩崎 | 74-3272 | | 酒井医院 | 玉名市松木 | 71-0777 |
| 15日(日) | 大林循環器科内科医院 | 玉名市築地 | 72-3866 | | | | |
| | 岡本外科医院 | 玉名市亀甲 | 74-2277 | | | | |

○新型コロナウイルス感染症拡大防止のため、来院前に必ず電話連絡後受診するようにお願いします。
○診療時間は午前9時から午後5時です。変更は防災行政無線でお知らせします。
○和水町への医療機関への電話は、市外局番(0968)が必要です。



地域おこし協力隊 通信

第78号

南関の秋

田んぼの稲穂が頭を下げ、収穫の季節となりました。

新米がそろそろ出てくると思うと一人小躍りしながら、ワクワクしています。

やや暑さが和らいで、肥後琵琶の演奏依頼が増えてきました。ありがたいばかりです。小学校での演奏や地域のサロンなど

「フットパスの楽しみ方」を出前講座で

南関町役場では、町職員が皆様の地域に訪問して、町行政に関する講話や体験活動を行う出前講座を行っています。その出前講座の項目に、^{せんえつ}僭越ながら『フットパス』を加えさせていただくことになりました！

「フットパスって何?」「どんな活動してるの?」「南関の生きものについて知りたい」「私のお気に入りスポットをご紹介!」

どで琵琶語りができることはとても幸せなことだと噛みしめております。南関町の地域おこし協力隊になれたことで肥後琵琶がより身近なものになり、一つの文化観光資源によりやく近づいてきました。これは町民の皆様の多大なご協力あってのことです。改めて深く感謝を申し上げますとともに、あと1年とちょっとの任期中に南関町へ恩返ししていきます! (岩下 小太郎)



等々、気楽に楽しくお話させていただけたらと思います。

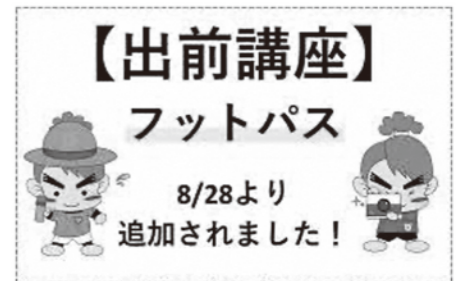

(山崎 多世子)

地域おこし協力隊 事務所 関町64
(役場まちづくり課内)

今月の

クッキングレシピ



スコップコロッケ

(一人分の栄養量) 熱量 247kcal たんぱく質 10.2g 食塩相当量 0.8g



材料 (4人分・正味量)

- じゃがいも 400g
- 玉ねぎ 200g
- 合いびき肉 150g
- 冷凍コーン 100g
- サラダ油 大さじ1
- 塩 小さじ1/2
- こしょう 少々
- バター 10g
- パン粉 20g
- パセリ(乾燥) 適量

作り方

- ① じゃがいもは皮をむいて4~6等分にし茹でる。茹でたらザルに上げて水気を切り、熱いうちにつぶす。
- ② 玉ねぎはみじん切りにする。
- ③ フライパンにサラダ油を入れ、中火にかける。玉ねぎを入れ、透き通ったらひき肉・冷凍コーンを入れ、肉の色が変わるまで炒める。
- ④ ③に①と塩、こしょうをよく混ぜ器に敷き詰める。
- ⑤ フライパンにバターを入れ、弱火にかける。溶けたらパン粉を入れバターをまぶし、きつね色になったら火を止める。
- ⑥ ④の上に⑤のをせ、パセリをふる。

調理の ワンポイントアドバイス

丸めない、揚げないコロッケです。
取り分けることができるので、人数が多いときにもおすすめです。
最後にトースターで焼くとさらに香ばしくできあがります。

健康推進課 保健予防係 ☎53-3298

今月の題字



ふしき ゆきな
布志木 友紀奈さん
(年中)

字がじょうずになるように
習字を頑張ります。

募集

「なんかん」の文字を和半紙に書き、写真とコメントを添えて、役場総務課へお持ちください(郵送も可)。皆さんの力作をお待ちしています。

すまいるキッズ



よしだ だいご 大護くん 4歳 (右)
誕生日: 令和元年8月13日

いちた きたくん 0歳 (中)
誕生日: 令和5年1月5日

みと 望都ちゃん 5歳 (左)
誕生日: 平成30年1月1日

いつまでも仲よし姉弟でいてね。
大好きだよ。(お父さん、お母さんより)

募集

町内にお住いの小学校就学前の子どもさんの
写真を募集しています。
右のコードからお申し込みください。



◀申込フォーム

関所まつりボランティア運営会議

7月27日(木)と8月24日(木)、「関所まつりボランティア運営会議」が開催されました。まつりを自分たちの手で盛り上げたいとの思いでボランティアを希望した小中学生が集まりました。中学生は、大名行列や総合案内、ステージ運営補助などの手伝い、小学生はキッズランドの看板づくりや当日の運営手伝いなど、できることを考え意見を出し合いました。小学生は班ごとに当日の看板を作成し、みんなで協力してカラフルな看板が出来上がりました。中学生は当日の役割分担などを話し合いました。時折笑い声も聞こえ、楽しい運営会議となりました。



▲自分たちのアイディアを出し合いながら看板の作成に取り組む子どもたち

なんでんかんでん

彩時季

やしろとき