



緑にいきづく関所の里

2025.  
Vol.393

12



関所のスポーツセンター

なんかん

トッパ☆丸

広報

# なんかん



南関町公式LINE  
友だち登録







## 令和7年度 南関町職員採用試験(3次募集)

### ■第1次試験会場

南関町役場

### ■受験申込方法

インターネット(電子申請)のみ

### ■受験申込書

試験案内は役場総務課に用意しているほか、町ホームページからダウンロードすることもできます。

### ■第1次試験日

令和8年1月25日

### ■採用日

令和8年4月1日

### ■試験職種および採用予定人数

(大学卒程度)

職 種	採用予定数	資 格 要 件
行 政	1人程度	平成8年4月2日から平成16年4月1日までに生まれた者で、学校教育法による大学(短期大学を除く。)を卒業した者又は令和8年3月末までに卒業する見込みの者

(職務経験者等)

職 種	採用予定数	資 格 要 件
保健師	1人程度	<p>(保健師(A))</p> <p>平成8年4月2日から平成13年4月1日に生まれた者で、次の全てに該当する者</p> <ul style="list-style-type: none"> <li>保健師の資格を有する者(令和8年3月までに資格取得見込みの者を含む。)</li> <li>保健師又は看護師の資格を有した上で、民間企業等の職務経験が、直近6年のうち3年以上ある者</li> </ul> <p>(保健師(B))</p> <p>平成13年4月2日以降に生まれた者で、保健師の資格を有する者(令和8年3月までに取得見込みの者を含む。)</p>

注 資格要件中の職種(A)又は職種(B)は、試験の内容が異なります。

※その他、詳細については、問合せ先までご連絡ください。

問 総務課 行政係 ☎57-8500 HP <http://www.town.nankan.lg.jp/>

## 南関町消防出初式の開催について

- ①日 時 令和8年1月10日(土)午前8時～
- ②場 所 第一会場 防災広場(式典・分列行進)  
第二会場 役場前関川河畔午前10時30分～正午  
(一斉放水、竿頭標的落とし、防水合戦)
- ③駐車場 南関町交流拠点施設<ukara>駐車場  
※ピックアップには駐車できませんので、ご理解とご協力をお願いします。

### ・南関町消防出初式の歴史と伝統

南関町の消防出初式は、毎年1月の第2土曜日に開催される新春恒例の伝統行事です。南関町消防団の歴史は、江戸時代の寛永9年(1632年)に結成された「関手永火消組」にまでさかのぼります。明治15年(1882年)には、当時最新鋭だった手押しポンプ「龍吐水」の購入を祝い、川幅15mの竜瀬川の両岸で手押しポンプによる標的落とし競技が行われました。この際、勝った組が負けた組に手押しポンプで水をかけたことが「放水合戦」の始まりと伝えられています。極寒の中、ラッパの合図とともに対岸の相手めがけて一斉に放水し、全身ずぶぬれになる消防団員たちの勇壮な姿は、140年以上にわたり受け継がれてきました。県内外から多くの見物客が訪れ、地域の安全と団員の士気を象徴する行事となっています。勇壮・果敢な消防団の出初式をぜひご覧ください。

問 総務課 消防交通係 ☎57-8500



1月

祝 南関町二十歳の集い



### 二十歳の集い

今年町では79人が二十歳を迎え、式では同級生と思い出話や記念撮影をして再会を楽しみました。

### 出初式

1年の無病息災を願うとともに、防火防災意識の高揚を図るために恒例の出初式が行われました。



8月

### ぎおんさん

無病息災を願い毎年行われる「ぎおんさん」。関町商店街一帯を練り歩く大迫力の大蛇に観客は盛り上がりしました。



### 短編映画「いただきます」公開

株式会社ヤマチク制作短編映画「いただきます」がyoutubeにて公開されました。公開から2か月で10万回再生を超えるなど話題の作品となりました。



12月

### 第49回 南関町駅伝大会

役場を発着点として町内を回るコースで実施される予定です。(昨年の様子)



2月

1年をざっくり振り返り

in 南関町

## 2025年の主な出来事



2025年も残りわずかとなりました。  
今年はどんな年だったでしょうか。この1年を振り返ります。

2月



### いす-1グランプリ

全国から32チームが参加し、一周約200メートルのコースを各チームの自慢の椅子で2時間走り切りました。

3月



### なんかん大陶器まつり

荒尾・玉名地域を中心に19の窯元が集結し、多種多様な焼き物が出品され多くの人で賑わいました。

7月

### 南関中 女子ソフトテニス部快挙

南関中学校女子ソフトテニス部が県大会で優勝、初の全国大会出場を果たしました。



4月



### 南関そうめん100年フード認定

南関町の名産南関そうめんが、文化庁が認定する歴史ある食文化「100年フード」に認定されました。

9月

### 祝 第67回金婚夫婦表彰式



### 金婚夫婦表彰式

今年は、昭和50年に結婚した16組の夫婦が表彰を受けました。

10月



### 南関町交流拠点施設<ukara>グランドオープン

南の関うから館から南関町交流拠点施設<ukara>に名称を変え、図書館、カフェを併設した施設にリニューアルオープンしました。

11月



第35回 ふるさと関所まつり  
ステージパフォーマンスや物販 名物の大行列などを楽しめる多くの人で賑わいました。



### 町政70周年記念式典

南関町が発足して70年目となる節目の年であり、盛大に記念式典が執り行われました。



## 健康寿命日本一のまちづくり宣言

### 元気高齢者によるまちづくり実践研究会

10月16日、一般社団法人 元気づくり大学主催による（元気高齢者によるまちづくり実践研究会）元気なまちシンポジウムが開催されました。

全国から元気づくり大学加盟の、7市町村及び近隣2町や元気づくりクラブ参加者及び一般の参加者が来場し、約220人が参加するシンポジウムとなりました。

元気づくりクラブによる健康寿命日本一のまちづくり宣言が行われ、宣言後には会場全体でスクワットをするなど健康寿命日本一のまちづくりを宣言するにふさわしい元気な姿が見られました。町長は「いいものを広げて知ってもらえるよう取り組みたい」と話しました。



▲健康寿命日本一のまちづくり宣言を行った元気づくりクラブの皆さん  
⇒次号で宣言の内容を紹介します

## 光って防犯、安全確保

### 自発光式キーホルダー寄贈

南関町地域警察連絡協議会（会長：戸上康彦<sup>とがみやすひこ</sup>）では、登下校時の子どもの交通安全と防犯対策のため、南関中学校に自発光式キーホルダー全校生徒分を寄贈されました。

キーホルダーを受け取った生徒会の高原颯我<sup>たかはらそうが</sup>さん、猿渡利奈<sup>さるわたりのな</sup>さんは、「自転車のハンドルに刺して、安全に登下校したいです。」と話していました。



◀寄贈された自発光式キーホルダー

## 法務大臣感謝状伝達式

### 人権擁護委員

10月10日、2期6年間にわたり人権擁護委員を務められた山下美紀<sup>やました みき</sup>さんに対する法務大臣感謝状伝達式が行われました。広いつながりを活かし、相談者の方々のためにご尽力いただきました。

山下さんは「人と関わることができ楽しく活動をしていた。今後も依頼があり、少しではあるが活動を行っていく予定」と話されました。



▲左から熊本地方方法務局西浦玉名支局長、玉名人権擁護委員協議会中村会長、山下さん、町長

## 「お出かけ知事室～ともに未来を語る会～」 in 南関町 参加者を募集します。

県では、知事が県内市町村に伺い、県民の皆様方からの意見をお聴きし、県の政策へ速やかにつなげるため、「お出かけ知事室～ともに未来を語る会～」を開催します。

【日時】令和8年1月14日（水）18時から20時まで

【会場】南関町交流拠点施設 ukara  
（玉名郡南関町関町1230番地）

### 【留意事項】

- ・知事との対話を希望される方は、申込みが必要です。※南関町にお住まいの方に限ります。また、小学生以下のご参加の場合は保護者の方同伴でのご参加をお願いします。
- ・傍聴を希望される方は、申込み不要です。※居住地は問いません。

### 【申込方法】

- ・専用フォームでの申し込み
  - ・郵送、FAX、Mail等での申し込み
- 県HPから参加申込書をダウンロードし、ご提出ください。

【締切日】令和7年12月17日（水）17時までに必着

### 【問い合わせ先】

〒862-8570 熊本市中央区水前寺6丁目18-1  
熊本県知事公室 広報課  
TEL (096) 333-2026 内線 (30152)  
FAX (096) 386-2040



（専用フォーム）

（県HP）

## 全国からファンが集う

### カントリーミュージックフェスティバル

10月19日に、ホテルセキアにて音楽イベント「COUNTRY MUSIC FESTIVAL IN NANKAN」が行われました。主催は石窯Pizza kapok（勝田壽寛<sup>かつた ひろひろ</sup>さん）で、イベントを通じて町の活性化につなげることができればと、南関町住民提案型事業補助金を活用し、3年連続での開催となりました。

北海道から宮崎まで、10都道府県のカントリーダンサーが参加し、前日には前夜祭が行われるなど盛り上がりを見せました。

祭り当日にはセキア野外ステージで、3つのバンドの生演奏のもと約80人のダンサーたちが秋の心地よい空気の中ダンスを楽しみました。また、町内外からキッチンカーも参加し、マルシェと音楽を楽しむ来場者で賑わいました。



▲南関のバンドチームの演奏のもとダンスを楽しむみなさん

## 大舞台で力を発揮できるように

### 第7回九州少年軟式野球大会出場

11月10日、有明ベースボールクラブに所属する鶴山大智<sup>つるやまだ ち</sup>さん、鶴山誉人<sup>つるやまた かと</sup>さん、坂田鈴<sup>さかた れい</sup>さん、松原煌成<sup>まつばら こうせい</sup>さんが11月15日から16日に佐賀県唐津市で開催される第7回九州少年軟式野球大会への出場を報告しました。

県大会では惜しくも準優勝という成績に終わったことを振り返り、坂田鈴さんは「決勝戦前までは良い雰囲気の中で力を発揮できていたが、決勝では緊張してしまい、思うような結果が出なかった。九州大会では緊張しない雰囲気を作り、1勝でも多く勝ちたい」と話しました。



▲左から教育長、坂田鈴さん、松原煌成さん、鶴山大智さん、鶴山誉人さん、町長







## 南関町地域計画協議の開催について

### ○地域計画協議の開催について

南関町では、農地の未来を地域の皆さんと考える「地域計画」協議に取り組んでいます。今回は、今年10月にリニューアルオープンした南関町交流拠点施設ukaraで、南関町全体の地域計画の公表とご意見の募集を行います。また、それに合わせ農業に関する補助金、相談の受付スペースも設置します。途中参加、途中退出もできますので、ukaraの見学も兼ねてお気軽にお立ち寄りください。

### ○開催情報

開催日時：令和7年12月14日(日) 10時から11時30分まで

開催場所：南関町交流拠点施設ukara 2階 大ホール

※会場のホールは土足禁止です。

- 内 容：①南関町の「地域計画」についての説明  
②農地の集積についての説明  
③町内での農業に関する相談受付窓口

なお、農業相談については、内容や相談時間によって後日の対応や担当課への取次ぎでのご案内とさせていただきます。あらかじめご了承ください。

- ・南関町の地域計画に関する詳しい内容は、こちらをご覧ください。

<https://www.town.nankan.lg.jp/sangyo/noringyo/nogyo/2740.html>



## 野焼きの原則禁止について

野焼きとは農地や空き地など、野外でごみを燃やすことです。

野焼きは、その煙や悪臭により、近隣住民とのトラブルや生活環境の悪化を招くだけでなく、火災や大気汚染の原因の一つとされていることから、「廃棄物の処理及び清掃に関する法律」第16条の2により、原則禁止されています。（※以下については、特例で野焼きが認められます。ただし、周辺への影響があり、近隣住民から苦情等が出た場合は、焼却の中止等の町や警察からの行政指導の対象となります。）



※特例に該当するもの（廃棄物の処理及び清掃に関する法律施行令第14条より）

- 国又は地方公共団体がその施設の管理を行うために必要な廃棄物の焼却
- 震災、風水害、火災、凍霜害その他の災害の予防、応急対策又は復旧のために必要な廃棄物の焼却
- 風俗習慣上又は宗教上の行事を行うために必要な廃棄物の焼却
- 農業、林業又は漁業を営むためにやむを得ないものとして行われる廃棄物の焼却
- たき火その他日常生活を営む上で通常行われる廃棄物の焼却であって軽微なもの

罰則（廃棄物の処理及び清掃に関する法律第25条、第32条）

焼却禁止規定に違反すると、廃棄物処理法により5年以下の懲役もしくは1,000万円以下の罰金又はその両方が科せられる場合があります。また、野焼き行為が法人の業務に関するものであるときは、行為者の他、その法人に3億円以下の罰金が科せられる場合があります。なお、未遂でも同様です。

## 放課後の居場所づくり! 地域未来塾(寺子屋)

地域未来塾(寺子屋)  
学力向上!生徒達の安らぐ居場所づくりへと進化!

「子ども達の学びや成長を支える」「学校を核とした地域づくり」を目指して、地域と学校が連携・協働して行う様々な地域学校協働活動の1つに地域未来塾があります。

南関町では、中学生を対象に毎週木曜日、交流センターにて、放課後学習を見守る地域未来塾(寺子屋)に取り組んでいます。町から委託を受けた協働活動支援員さんをはじめ、協働活動サポーターの皆さんに学力向上のみならず、放課後の生徒達の落ち着いた居場所づくりとして日頃から温かいご協力をいただいています。



希望者は英語コースも受講することができ、分からないところは生徒同士で教えあったり、サポーターさんに尋ねたりしながら、宿題や自学、試験勉強に励んでいます。いよいよ3年生は受験が近づく頃となりました。進路の悩みを打ち明けたり、勉強したり、おしゃべりしたり、それぞれ過ごしたいように時間を過ごします。

充実した時間の後には、手作りのおにぎりの差し入れを頬張り満足した様子。心も満たされて帰って行く子ども達。とても微笑ましいひとときをぜひ一緒に過ごしませんか!勉強を教えるだけでなく、問題集のコピーをしたり、生徒たちのおしゃべりを聞いたり、活動を見守ってくださる方も大募集です。

ぜひ、地域の皆さんの趣味や特技を活かしてみませんか!お気軽に温かいご協力を心からお待ちしております。

※地域学校協働本部  
(TEL57-8507 FAX53-5558 南関町教育課内)



## マイナンバーカード・電子証明有効期限と更新手続き



マイナンバーカードや電子証明書には有効期限があります。有効期限を迎えると、マイナ保険証としての利用、コンビニでの住民票などの交付サービスの利用、マイナポータルへのログインができなくなります。

### ◎有効期限を確認するには？

- カード表面の生年月日の右横に印字。
- 電子証明書の有効期限

カード表面の表記欄にご自身で記入してご確認ください。カード発行時に18歳以上でカードと電子証明書を同時発行している場合は、カードの有効期限の5年前です。

※それぞれマイナポータルにログインして確認できます

### ◎マイナンバーカードの有効期限は？

発行日から10回目の誕生日（未成年者は5回目）まで外国籍の人は在留期限の満了日

### ◎電子証明書の有効期限は？

年齢を問わず発行日から5回目の誕生日まで

### ◎更新手続き◎

有効期限の3カ月前に申請書同封の有効期限通知書が発送されます（転送不要郵便）。

通知が来ていなくても手続き可能です。

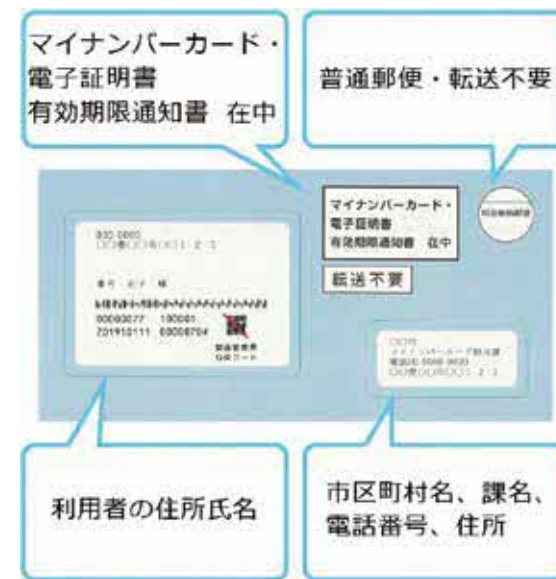

### ・マイナンバーカードの更新手続き

有効期限通知書内に同封されている申請書を利用し、オンラインまたは郵送での手続き、もしくは役場へ来庁し新しいカードの申請手続きを行ってください（受取までに1カ月程度かかる）。

### ・電子証明書の更新手続き

役場での手続きとなり、オンラインでは手続きできません。  
※電子証明書の更新には暗証番号（数字4桁、アルファベット大文字と数字混合の6～16桁）が必要です。  
※暗証番号忘れ、ロックがかかった場合、再設定が必要です。  
※代理人による更新は、照会書兼回答書の暗証番号が不一致の場合、当日中に手続きは終了しません。

問 税務住民課 マイナンバー取得・利用円滑化推進室  
☎57-8502

## 事業承継個別相談会

近年地域の事業所において大きな課題となっている事業承継。商工会では重要なテーマとして取り上げ、個別相談会を開催します。「後継者は決まっているが、いつ、何を、どのように進めればいいのかわからない」「後継者がいない、このままでは廃業？」などお気軽にご相談ください。相談は無料です。

- 日 時 1月7日(水)  
① 9:00～10:30 ②10:30～12:00  
③13:00～14:30 ④14:30～16:00
- 会 場 まちの駅ゆた〜と（南関町関町1437）
- 駐車場 南関町役場またはukaraをご利用ください。

- 対 象 南関町の中小企業・小規模事業者で後継者対策等の事業承継問題にお困りの方、南関町で事業の引継ぎをお考えの方。

問 南関町商工会 ☎53-0120



## 令和8年度 入札参加資格審査申請(建設工事及び建設コンサルタント)【追加受付】

令和8年度に南関町が発注する建設工事及び建設コンサルタントに係る一般競争入札参加資格審査申請の受付(追加受付)を行います。

### ★重要★

令和6年度より紙申請からインターネットを利用した電子申請へ変更となり、紙での提出は不要となります。申請書や申請に必要な書類は、インターネットの専用申請サイトにアップロードして提出していただくことになります。

#### 受付期間

令和8年1月5日(月)～令和8年1月30日(金)  
※電子サイトは、期間中24時間利用できます。  
ただし、メンテナンス等により、一時的に利用できないことがあります。

申請終了日までに申請手続きを完了し、申請受付書を印刷してください。

手続きが完了しなかった申請は、申請期間終了後に取り消されます。

#### 補正期間の締切り

令和8年2月17日(火)まで  
申請期間内に申請した書類に不備があり「差し戻し(補正要求)」メールを受信した場合は、速やかに再申請を行ってください。  
※申請開始後、随時、審査、補正を行いますので、申請期間中も審査結果メールが届きます。  
※補正が行われず、令和8年2月17日(火)までに「審査済み」とならない申請は、申請を取消すことがあります。

#### 受付方法

インターネットを利用した電子申請となります。紙での提出は不要です。

#### 申請要領及び様式

- 申請要領
- 入札参加資格審査申請書
- 入札参加資格審査申請書記入例
- 提出書類様式集

※申請書類は町のホームページからダウンロードできます。

## 令和8年度 小規模工事等契約事業者登録申請【追加受付】

#### 小規模工事等契約業者登録制度

この制度は、町内で建設業等を営み、小額であり、内容が軽易な工事等の受注・施工を希望する方を登録する制度です。  
この制度は、町が小規模な建設工事や修繕等を発注する際、登録業者を積極的に選定の対象とすることにより、町内業者の受注機会の拡大を図り、町内経済の活性化に寄与することを目的としています。

#### 小規模工事などの範囲

以下のa～cのすべてに該当するもの  
a 町が発注する小規模な建設工事や修繕など  
b 内容が軽易で、かつ履行の確保が容易なもの  
c 1件の契約金額が50万円以下のもの

#### 登録できる人

南関町内に主たる事業所又は住所を置いて建設業等を営んでいる人  
ただし、次の場合は登録できません。  
(ア)南関町内に主たる事業所も住所も有しない人  
(イ)成年被後見人、被保佐人又は破産者で復権を得ていない人  
(ウ)南関町工事入札心得に基づく工事の入札参加有資格者名簿に登録している人  
(エ)町税等を滞納している人

#### 電子申請を行うために必要な環境

- インターネットが利用できるWindowsパソコン
- ブラウザ Microsoft Edge(最新版)、またはGoogle Chrome(最新版)  
※Microsoft Internet Explorerは使用できません。
- メールソフト
- Microsoft Excel(2013以降)

#### 提出書類のPDF化について

- (1)納税証明書、印鑑証明書、経営事項審査結果通知書などの紙資料  
スキャナーや複合機(スキャナー機能付き)を使ってPDFファイルにしてください。
- (2)営業所一覧表などのExcel、Word形式ファイル  
Excel/Wordの機能を使ってPDF化してください。  
【ファイル名・名前を付けて保存】を実行し、ファイルの種類「PDF(\*.PDF)」を選択します。  
Excelブックに複数のシートがある場合は、PDFファイルを選択し、表示されたオプションから、ブック全体を選択するとブック全体をPDFにできます。

#### 電子での申請ができない業者様について

町内業者のうち、パソコンが利用できない等で電子での申請ができない場合は、総務課管理契約係までご相談ください。

#### 提出書類

- ①登録申請書
- ②町税の納税証明書(申請日1ヵ月以内のもの)
- ③商業登記簿謄本の写し(法人の場合)または住民票の写し(個人の場合)
- ④希望する業種を履行するために必要な資格や免許等の写し

#### その他

有効期間は1ヵ年度(令和8年4月1日～令和9年3月31日)です。  
登録は随時受け付けますが、有効期間は当初の期間である令和9年3月31日までです。  
その後は2年ごとに申請を受け付けます。

## 令和8・9年度 入札参加資格審査申請(物品・役務等)【定期受付】

令和8・9年度に南関町が発注する物品・役務等に係る一般競争入札参加資格審査申請の受付(定期受付)を行います。

### ★重要★ 前回からの変更点

令和6年度より紙申請からインターネットを利用した電子申請へ変更となり、紙での提出は不要となります。申請書や申請に必要な書類は、インターネットの専用申請サイトにアップロードして提出していただくことになります。

#### 受付期間

令和8年1月5日(月)～ 令和8年1月30日(金)

※電子サイトは、期間中24時間利用できます。

ただし、メンテナンス等により、一時的に利用できないことがあります。

申請終了日までに申請手続きを完了し、申請受付書を印刷してください。

手続きが完了しなかった申請は、申請期間終了後に取り消されます。

#### 補正期間の締切り

令和8年2月17日(火)まで

申請期間内に申請した書類に不備があり「差し戻し(補正要求)」メールを受信した場合は、速やかに再申請を行ってください。

※申請開始後、随時、審査、補正を行いますので、申請期間中も審査結果メールが届きます。

※補正が行われず、令和8年2月17日(火)までに「審査済み」とならない申請は、申請を取消すことがあります。

#### 受付方法

インターネットを利用した電子申請となります。紙での提出は不要です。

#### 申請要領及び様式

- 申請要領
- 入札参加資格審査申請書
- 入札参加資格審査申請書記入例
- 提出書類様式集

※申請書類は町のホームページからダウンロードできます。

#### 電子申請を行うために必要な環境

- インターネットが利用できるWindowsパソコン
- ブラウザ Microsoft Edge(最新版)、またはGoogle Chrome(最新版)

※Microsoft Internet Explorerは使用できません。

- メールソフト
- Microsoft Excel(2013以降)

#### 提出書類のPDF化について

- (1)納税証明書、印刷証明書、経営事項審査結果通知書などの紙資料  
スキャナーや複合機(スキャナー機能付き)を使ってPDFファイルにしてください。
- (2)営業所一覧表などのExcel、Word形式ファイル  
Excel/Wordの機能を使ってPDF化してください。  
【ファイル名・名前を付けて保存】を実行し、ファイルの種類「PDF(\*.PDF)」を選択します。  
Excelブックに複数のシートがある場合は、PDFファイルを選択し、表示されたオプションから、ブック全体を選択するとブック全体をPDFにできます。

#### 電子での申請ができない業者様について

町内業者のうち、パソコンが利用できない等で電子での申請ができない場合は、総務課管理契約係までご相談ください。

提出・問い合わせ先：総務課 管理契約係 ☎57-8500



# 相 談

## 行政相談

▶日時 12/11㊦  
13:00～15:00  
▶場所 社会福祉協議会  
行政相談委員 永松 泰子  
☎総務課行政係 ☎57-8500

## 補聴器相談

▶日時 12/16㊦  
9:00～10:00  
▶場所 福祉課  
☎福祉課福祉係 ☎57-8503



## 心配ごと相談

▶日時 12/11㊦・25㊦  
13:00～15:00  
▶場所 社会福祉協議会  
☎社会福祉協議会 ☎69-9020

## 高齢者の健康相談

高齢者の健康で心配や困りごとがある人はご相談ください。  
※訪問での相談も可  
▶日時 12/10㊦ 10:00～11:30  
▶場所 健康推進課  
▶費用 無料(要予約)  
☎健康推進課保健予防係 ☎53-3298

## 出張年金相談

▶日時 12/23㊦ 10:00～15:00  
▶場所 荒尾市役所  
▶内容 年金の相談や各種通知、年金番号通知書や年金証書の再発行など  
▶費用 無料  
※年金手帳や本人確認ができる書類をお持ちください。  
☎税務住民課住民係 ☎57-8502

## 成年後見制度相談

▶日時 12/25㊦ 13:00～15:00  
▶場所 社会福祉協議会  
成年後見制度に関するお悩みに相談員がお答えします。  
※前日までに要予約  
☎社会福祉協議会 ☎69-9020



## 阿蘇の草原(放牧)を活用した畜産経営※を行う新規就農希望者の募集について

阿蘇地域振興局では本年度から、阿蘇の草原を活用しながら牧野を維持・管理できる担い手人材を育成するため、草原(放牧)を活用した畜産経営※を行う新規就農希望者(研修生)の募集を開始しました。就農を目指す研修生には、農家での技術研修に加え、畜産関係機関が連携した支援・研修を実施し、就農までの道のりを手厚くサポート致します。就農を希望される方は、阿蘇農業普及・振興課までお気軽にご相談下さい。※今回は繁殖牛及び肉用牛経営が対象



## 海産物の強引な電話勧誘販売や送り付けのトラブルにご注意ください!

毎年、年末にかけて、「数年前に購入いただいた海産物を今年もお送りします。」との一方的な海産物の電話勧誘や、頼んでいない商品が突然届く「送り付け商法」のトラブル発生が心配されています。購入するつもりがない場合は、はっきりと断ることが大切です。また、届いた商品は受け取らず、代金も支払わないようにしましょう。お困りの際は、南関町村消費生活相談窓口または熊本県消費生活センター ☎096-383-0999までご相談ください。

## 年末年始のお知らせ



●出生・死亡等の届出は役場庁舎で受け付けます。  
●町防災行政無線放送  
1月1日㊦から3日㊦までは、放送時間・内容を変更します。  
【放送時間】  
1日1回(午前10時のみ)  
※緊急の場合の放送は、随時行います。

## 公共施設のお休み

施設名	お休み
・役場 ・南町民センター	12/27㊦～1/4㊦
・交流センター	12/29㊦～1/3㊦
・ふれあい広場 ・農業就業改善センター ・農村広場	12/29㊦～1/3㊦
・図書館	12/27㊦～1/4㊦
・B & G海洋センター	12/29㊦～1/3㊦
・南関御茶屋跡	12/28㊦～1/6㊦

## 必ずチェック最低賃金! 使用者も、労働者も

熊本県最低賃金が改正されます。

時間額1,034円(令和8年1月1日から)

この最低賃金は、県内すべての事業所、労働者に適用されます。  
詳しいお問い合わせは、(熊本労働局労働基準部賃金 TEL:096-355-3202)  
又は最寄りの労働基準監督署(玉名労働基準監督署 TEL:73-4411)にお尋ねください。

☎まちづくり課 企業誘致係 ☎57-8501



## 放送大学入学生募集のお知らせ

放送大学は、4月入学生を募集しています。  
幅広い世代の8万2千人以上のがくせが、大学卒業や学びの楽しみなど、様々な目的で学んでいます。  
心理学・福祉・経済・歴史・文学・情報・自然科学など、300以上の授業科目があり、テレビやインターネットで1科目から学ぶことができます。  
資料を無料で差し上げています。お気軽に放送大学熊本学習センター ☎096-341-0860までご請求ください。  
出願期限は、3月16日まで。



## 子どものゲームや押しへの無断課金にご注意ください!

最近、スマホやタブレット、オンライン通信ができるゲーム機器でのゲームや押し活に夢中になったお子さんが、保護者の知らないうちに高額課金してしまうケースが見られます。ご家庭で使い方のルールを話し合い、設定やパスワードの管理などを見直してみましょう。  
お困りの際は、南関町村消費生活相談窓口または熊本県消費生活センター ☎096-383-0999までご相談ください。



## ロード・クリーン・ボランティア協定団体の募集について

熊本県では、県が管理する道路での清掃や除草、植栽などのボランティア活動への支援を目的として、「ロード・クリーン・ボランティア事業」を実施しています。  
個人や団体を問わず申し込み可能で、ゴミ袋や軍手などの支給、清掃用具の貸し出し、保険の加入補助などの支援を行っています。皆様のご参加をお待ちしています。  
☎県道路保全課 ☎096-333-2495



## 認知症家族支援の会開催のお知らせ

下記の日程で、茶話会を行います。お気軽にご参加ください。  
▶日時 12/25㊦10:30～12:00  
▶場所 南関町交流センター  
▶対象 認知症介護者やその家族  
▶費用 無料  
次回は1/22(木)を予定しています。  
☎南関町社会福祉協議会(事務局) ☎69-9020



## こころの健康相談について

こころの健康で困ったことや心配なことがある人は、お気軽にご相談ください。  
▶日時 12/2㊦ 9:30～11:30  
▶ところ 南関町役場 健康推進課  
▶相談料 無料(予約が必要です)  
☎健康推進課 保健予防係 ☎53-3298



## 道路に張り出している木の伐採にご協力を!!

道路や歩道への枝の張り出しや倒木により歩行者や自動車等に損害が発生した場合、樹木所有者の管理責任を問われることがあります。  
このため、道路沿いで樹木を所有されている方は点検を実施していただき、危険な場合は伐採する等の措置を講じていただきますようお願いいたします。  
☎県道路保全課 ☎096-333-2495

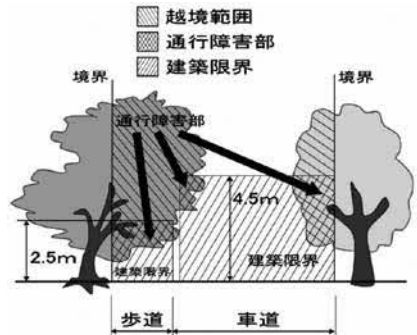

## 知っててよかった 情報配達便



## マイナンバーカードの臨時窓口を開設します

マイナンバーカードの申請・交付、電子証明書の更新、保険証利用申込を受け付けます。必要なもの等についてはお問合せください。



▶日時  
【休日窓口】12/13㊦  
9:00～正午(予約不要)  
【平日夜間窓口】水曜日  
17:15～19:00(祝日・休日を除く)※要予約  
▶場所 税務住民課窓口  
▶対象 南関町に住民登録がある人  
※マイナンバーカードをお持ちの方は窓口に来なくてもパスポートの申請や転出の手続きも行えます。  
☎税務住民課 マイナンバー取得・利用円滑化推進室 ☎57-8502



## 大牟田高等技術専門校の訓練生を募集します

【訓練コース名】  
パソコン初級・中級連続養成科5  
▶募集期間  
11/20㊦～1/8㊦まで  
▶定員 20名  
▶訓練期間  
2/3㊦～6/26㊦ 5か月  
▶対象 就職希望者  
▶受講料 無料(※別途教科書代など必要)  
☎福岡県立大牟田高等技術専門校 ☎0944-54-0320  
福岡県の職業訓練  
ホームページの  
QRコード⇒



## 10月の人のうごき

世帯数	4,025世帯(4,030世帯)	出生 5人
人	男 4,081人(4,091人)	死亡10人
口	女 4,395人(4,401人)	転入15人
	計 8,476人(8,492人)	転出26人

( )内は前月末

## 今月の納期

- ・固定資産税 ..... 4期
- ・国民健康保険税... 6期

納期限: 12月25日(木)

## 今月の表紙



カントリーミュージックフェスティバルにて、南関のチームがダンスを楽しむ様子。



## 「なんかん大陶器まつり」出店者を募集します!!

南関町まつり実行委員会では、3月7日(土)8日(日)に開催します「なんかん大陶器まつり」で農産品、特産品、飲食物等を販売される出店者を募集します。

- 開催日時 令和8年3月7日(土) 8日(日)
- 開催場所 南関町役場特設会場一帯(南関町大字関町)
- ◆申込先 南関町まつり実行委員会事務局(南関町役場まちづくり課商工観光係)
- ◆申込方法 申込書・出店料・印鑑を持参
- ◆申込期間 令和7年12月16日(火)から出店小間数に達し次第終了
- ◆受付時間 午前8時30分から午後5時00分まで(土日・祝日を除く)

※注意事項 ①申込書は、町ホームページ又は役場まちづくり課商工観光係に備え付けてあります。  
②受付先着順とし、出店料と印鑑をご持参ください。  
なお、書類不備の場合は受付できません。  
③申込みは最大で2小間までとなります。

問い合わせ先および申込先 南関町まつり実行委員会事務局(まちづくり課商工観光係) ☎57-8501

空き家専門家・司法書士による

### 空き家セミナー・個別相談会

【開催日・会場】

セミナー 午後1時30分～2時30分

「空き家になる前に、空き家になってしまったら～みんなで考える住まいのこれから～」

個別相談会 午後2時45分～4時45分

12/18 南関町	12/19 和水町
南関町交流拠点施設 ukara ☎57・8501 まちづくり課	和水町三加和公民館 ☎86・5721 まちづくり課
1/22 玉名市	1/23 玉東町
玉名市役所会議室 ☎75・1311 住宅課	玉東町役場会議室 ☎85・3188 企画財政課

※各会場先着3人、30分間/組

玉名圏域定住自立圏事業

【個別相談会申し込み】

南関町・和水町は12月12日迄まで、玉名市・玉東町は1月16日迄までに空き家の所在地の市町へ予約ください。  
※セミナーは申し込み不要

岡まちづくり課 (☎57・8501)

## 山火事にご用心

山火事は、例年春先のほか秋から冬にかけて発生しています。

空気が乾燥し、森林内の落葉などが燃えやすい状態になっており、強風等によりたき火が燃え移り、山火事発生の危険性が高くなります。

山火事の原因の多くが、人のちょっとした火の取扱いの不注意で発生しています。  
一人ひとりが森林の大切さを認識し、防災意識を高めることが大切です。

山火事予防にあたっては、次のことにご留意ください。

- ①強風時及び乾燥時には、たき火、火入れをしないこと。特に枯れ草や落ち葉等の近くでは行わないこと。
- ②やむを得ずたき火等火気を使用する場合は、消火用の水等を必ず準備するとともに、その場を離れないこと。
- ③たき火等火気の使用後は、完全に消火すること。なお、炎が見えなくなっても火種が残っていることがあるので、十分に確認すること。
- ④たばこは、指定された場所で喫煙し、吸い殻は必ず消すとともに、投げ捨てはしないこと。
- ⑤火遊びはしないこと。また、させないこと。
- ⑥火入れを行う際は市町村長の許可を必ず受けるとともに、あらかじめ必要な防火対策を講じること。

問 経済課 農林振興係 ☎57-8504

※参考(出火原因別件数)(令和元年～令和5年の平均)

1 たき火	417件	32.6%
2 火入れ	242件	19.0%
3 放火(疑いを含む)	97件	7.6%
4 たばこ	57件	4.5%
5 マッチ・ライター	33件	2.6%
6 火遊び	11件	0.9%
7 その他(不明など)	422件	33.0%
合 計	1,279件	

(資料：消防庁統計資料に基づいて作成)

# 確定申告ってなに？



## 確定申告とは…

1年間(1月1日～12月31日)の所得※1を基に、所得税の金額を確定させ、納税や還付を受ける一連の手続きのことです。

※1 所得とは、収入から給与・年金所得控除等(経費)を引いた金額

自分は申告すべきかどうか分からない。どうやって判断したらいいの？

・自営業の人  
・年末調整できなかった人  
・2か所から収入がある人などは、申告が必要だよ。  
他にも、医療費がたくさんかった時など、申告する  
という場合もあるから迷ったら役場や税務署に相談してみよう！

申告の案内は来るの？申告の案内が来ないと、申告に行ったらダメなの？

申告の案内は、全員にはい  
かないよ。  
あと、申告の案内が来なくても申告に来てね。毎年、「広報なんかん2月号」に申告相談会の日程や詳細を載せているから確認してみてね！

収入が少ない、収入が0円でも申告はしないといけないの？申告をしないとどうなるの？

収入は0円でも少なくとも町への申告は必要だよ。申告をしないと、  
・証明書の発行ができない  
・給付金が受け取れない  
・国民健康保険税等が高くなる  
・過去3年分追加で支払いになる場合がある  
などのデメリットがあるよ。申告は必ずしよう！

## 相談会・スマホ・パソコンでらくらく申告♪

問 税務住民課 住民税係 ☎57-8549



## 令和7年度コミュニティ助成事業「地域づくり助成事業」で整備しました

### コミュニティ助成事業とは

一般財団法人自治総合センターが宝くじの社会貢献広報事業として、地域コミュニティ活動の充実・強化による地域社会の健全な発展と住民福祉の向上を目的に、備品などの整備に対する助成を行う事業です。

### 令和7年度の整備状況

南関町が当該事業を活用して、移動図書館車両を導入しました。



## トラクタもナンバー登録が必要です



農業トラクタやコンバイン、フォークリフト等の小型特殊自動車を所有している場合(現在使用していない場合も含む)は、公道走行の有無に関わらず、ナンバープレートの取得が必要です。

ナンバー登録をしていない車両をお持ちの人は税務住民課窓口で交付申請の手続きをお願いします。

### メリット

- ① 申告で経費にできます。  
(すべての人ができるわけではありません。)
- ② 犯罪や事故への迅速な対応にも役立ちます。

### ●申請に必要なもの

- ・届出者の本人確認書類(マイナンバーカードや免許証など)
- ・販売証明書(車名、車台番号、排気量、販売者の情報が分かるもの)、または廃車申告受付書および譲渡証明書

問 税務住民課 住民税係 ☎57-8549

## 危険物取扱者試験案内

消防法の規定に基づき、令和7年度第3回危険物取扱者試験が次の日程で実施されます。

### 1 試験日及び願書受付期間等

試験の種類	試験日	願書受付期間	試験地
甲種 乙種第1類 ～第6類 丙種	令和8年 2月15日(日)	書面申請 電子申請	令和7年 12月12日(金)～19日(金) ※郵便の場合は、19日の消印のある ものまで受け付けます。
			熊本市

※詳しくは、試験案内をご覧ください。

### 2 願書等の配置場所

受験願書等は、(一財)消防試験研究センター熊本県支部、熊本市消防局、熊本県内の各消防本部及び熊本県総務部市町村・税務局消防保安課に11月13日(木)以降配置します。

### 3 問合せ先

(一財)消防試験研究センター熊本県支部  
熊本市中央区九品寺1丁目11番4号 熊本県教育会館4階 電話(096)364-5005



## クリスマス防災フェア2025 in 南関

・日時：令和7年12月13日(土) 14:00～15:40

・場所：南関町交流拠点施設 ukara 2階 大ホール

### 歌う防災士「しほママ」が

ukaraにやってくる!



- ① 南関町防災士の会活動紹介
- ② 紙芝居「台風がきたぞ!」
- ③ しほママぼうさいコンサート(1部)  
・ぼうさいさんぽ うたとクイズ  
・ひなんリユック うたとめり絵
- ④ 防災用品展示
- ⑤ しほママぼうさいコンサート(2部)  
・トイシが大変!  
・みんなでトイシ吸水実験
- ⑥ ぼうさい音頭

来場者みんなに  
クリスマス  
プレゼント!

主催：南関町防災士の会  
共催：てとてとて玉名郡

※この事業は南関町住民提案型事業補助金を活用した事業です。

問 防災士の会 境 長一郎 090-1923-3838

## 防災のススメ ～災害に備えるために～ 「避難行動要支援者名簿」登録のご案内

近年、地震や豪雨、台風などの自然災害が頻発しています。こうした災害に備え、日頃から防災対策を心がけることが重要です。災害が発生した時、最も危険な状況におかれる高齢者や障がい者等で、特に自力で避難することが困難な人(「避難行動要支援者」という)は、避難支援、安否確認等、その他生命又は身体を災害から保護するために必要な措置を実施するための基礎となる名簿「避難行動要支援者名簿」の登録をご検討してはいかがでしょうか。登録をご希望の方は、「個人情報共有」の同意書の提出が必要となりますので、役場福祉課へお尋ねください。

1.避難行動要支援者名簿の対象者は、次に該当する方で自力での避難が困難な方です。

#### (1) 高齢者

- ① 介護保険の「要介護4以上の者」で、在宅で生活する者(寝たきり、認知症高齢者を含む。要介護3以下でも自力での行動ができない方は対象。)
- ② 在宅の65歳以上の一人暮らしの高齢者(高齢者のみの世帯を含む)

#### (2) 障がい者

身体障がい者「1級及び2級」、知的障がい者「((A1)及び(A2)」、精神障がい者「1級」等の方で、在宅で生活する者

#### (3) その他一人では、避難が困難な者

2.避難行動要支援者に関する情報

- (1) 氏名 (2) 生年月日 (3) 性別 (4) 住所又は居所 (5) 電話番号その他の緊急連絡先
- (6) 障がいの状況等避難支援等を必要とする事由等

3.避難行動要支援者名簿情報の提供について

・災害の発生に備え、避難支援等の実施に必要な限度で、警察、社協その他の避難支援等の実施に関わる関係者に対し、避難行動要支援者本人の同意を得たうえで、あらかじめ提供することができます。また、災害の発生や、発生するおそれがある場合において、避難行動要支援者の生命又は身体を災害から保護するために特に必要と認めるときは、避難支援等の実施に必要な限度で、名簿を提供します。

問 福祉課 福祉係 ☎57-8503



## 第10期南関町高齢者福祉計画及び介護保険事業計画の策定のためにアンケート調査を実施します

南関町では、次期計画（第10期（令和9年度～令和11年度）南関町高齢者福祉計画及び介護保険事業計画）を策定するにあたって、住民の皆さんのお考え、ご意見等を把握させていただきたくアンケート調査を以下のとおり実施します。

対象となる人には、11月下旬に郵送で調査票をお送りいたしますので、アンケートの回答にご協力くださいますようお願い申し上げます。

調査票の表記名	送付件数	対象者（無作為抽出）	投函期限
介護予防日常生活圏域ニーズ調査・高齢者等実態調査	1,000件	町内在住、要介護認定を受けていない65歳以上の人（ただし、要支援認定者は含む）	令和7年12月15日（月）
在宅介護実態調査	200件	町内在住、要介護・要支援認定を受けている65歳以上の人	令和7年12月15日（月）

☎健康推進課 介護保険係 ☎57-8591

## 相続登記をしよう!! ～ 土地・家屋の名義人が死亡したら固定資産税は誰が払う? そのまま放置はリスク大! ～

先月に引き続き今月は、相続登記を行わないと起こるトラブルについて考えます。

土地・家屋の所有者（名義人）には、固定資産税がかかります。では、不動産の所有者が亡くなった後は?

もちろん相続登記（土地・家屋の名義変更）をしてからは、新しい所有者の名前で固定資産税の納税通知書をお送りします。

問題なのは、所有者が亡くなった翌年以降、次の所有者へ名義変更が完了するまでの期間です。

結論から言うと、その期間は相続人全員の共有物として固定資産税がかかり、相続人全員に全額の納税義務が発生します。この様な場合、相続人のひとりから代表としての通知受け取りの申し出がない限り、町で相続人の調査を行い相続人全員へ通知をお送りします。

そのため、両親や祖父母をはじめ、兄弟姉妹や叔父叔母の名義の土地・家屋についても、あなたに、納税義務が発生する場合があります、「突然、固定資産税の納付書が届いたのですが…」ということがありえます。

付き合いがあまりない親族間では相続の話し合い（遺産分割協議）が円滑に進まず、固定資産税についても誰も払わずに放置される場合も少なくありません。

しかし、税金を納付しないまま放置（滞納）し続けると、町から督促状や催告状が届き、滞納期間に応じた延滞金が発生し、あなたの財産が差し押さえられることもあります。

今月は固定資産税について考えましたが、ほかにも相続登記をしないデメリットはあるため、早めに相続登記の話し合いをしましょう。

☎税務住民課 固定資産係 ☎57-8563

## シリーズ ＝消費生活相談＝ （今月のテーマ）

## ※カーリースに関する消費者トラブルに注意!



### Q（トツパ丸）

カーリース店に行って新車が気に入ったからリース契約したんだ。契約期間内に解約したいと言ったら、高額な解約料を請求されたんだ! 支払わないといけなのかな?

### A（安 しんざえ門）

カーリース契約には条件があるのでござる。原則として中途解約はできず、解約できる場合でも解約料が生じるでござる。

### Q（トツパ丸）

そうなんだね。じゃあカーリースを契約する際、気を付けるポイントはどんなことがあるの?



### A（安 しんざえ門）

カーリース契約をする時は、次のことに気を付けるでござる。

1. 契約期間
2. 中途解約の可否
3. 契約満了時の条件
4. 支払い総額
5. 走行距離の制限
6. 残価清算の有無

カーリースを契約するときは焦って契約せず、契約書の内容をしっかりと確認して不明な点があれば必ず契約する前に事業者を確認するでござる!

☎南関町消費生活相談窓口 ☎57-8500  
玉名市消費生活センター ☎75-1422

## 令和7年度青少年育成作文 優秀賞②

青少年育成推進連絡協議会では毎年、小中学生を対象に作文と標語を募集しています。今年度の優秀作品を紹介します。



南関中学校 三年 黒木 優莉

「楽しい」と思ってもらうこと

残り五・六秒。マイボールから始まるラストプレー。その直前にタイムアウトをとり、最後の作戦を立てた。それは、パスを出してシューターの先輩にスリーポイントを打ってもらうこと。私は、パスとして出場させてもらえた。笛が鳴り、プレーが開始された瞬間、それまでなかった焦りに包まれ、パスを出してしまった。急いで出したパスはカットされ、私たちの中体連は終わった。私は、自分のミスでこの中体連が終わったこと、先輩方のラストゲームを終わらせてしまったこ

と。それらが、悔しくて仕方なかった。会場でも、家でも悔やんで、泣いて。多分、今までで一番涙を流したと思う。そんなときも両親や先輩方は、「大丈夫。次、また頑張つて。」と声をかけてくださった。おかげで少し立ち直ることができた。そして、中体連後のミーティングで私は、コーチからキャプテンに指名された。聞いたときは驚いたが、中体連のラストプレーが心に残っていて、頑張ろうと強く思った。

私は、キャプテンになり、気づいたことがあった。それは、チーム内の温度差だ。私たちのチームは少人数で、試合出場が難しい。そのうえ、私も含め未経験者がほとんどだ。声を出しているのが、いつの間にか自分だけになり、私が出す指示に対し返事が軽く聞こえる。私だけが先走っているように感じて不安になった。このままではいけないとはつきり思ったが、どうしていいのかわからなかった。そして、悩むようになったのがチームに影響するようになった。みんなで、目標を決めてやるシュート練で、前は達成できていたシュート本数も、同じ目標には程遠くなった。チームの士気がどんどん下がっていくように感じた。私は、そこで思い切つて両親やコーチに相談してみることにした。

両親は、「そんな思いつめなくてもいい。」と言い、練習内容へのアドバイスをくれた。コーチは「本当によくやっているよ。」と言ってくださり、メンバーのことをたくさん話してくださった。私は、誰も悪くないのに生まれてしまう嫌な雰囲気、を、安易に誰かのせいにするのではなく、もう一度冷静に考えようと思った。

私は、それまでの自分を見つめ直した。すると、みんな部活が楽しくないんじゃないかと思った。それは、みんなが集合時間に遅れることが多くなつたからだ。私は、みんなの意見を聞かず、自分の勝ちたいという気持ちを優先し、厳しい練習ばかりを入れていた。目標達成をしたとき「楽しい」とみんなに思ってもらうことを忘れていた。今までは、私の気持ちにみんなの気持ちを合わせよう、合わせようとしていた。自分を変えず、他人を変えようとしていたことが、おこがましく、そんな自分を恥ずかしく思った。





# 南関町こども家庭センターだより



R7 年 12月号 (No.12)

冬の寒気が身にしみる季節となりましたが、みなさんいかがお過ごしでしょうか。  
こども家庭センターでは、南関町の子育て支援について広く知っていただくために「こども家庭センターだより」を毎月発行し、子育て世代の皆さんへ役に立つ情報をお届けします。

## 我慢する力をつけていきましょう!

何にでも自分で!自分が!と主張し、うまくいかずかんしゃくを起こしていませんか。これは、「自我の芽生え」で素晴らしいことです。しかし、子どもが駄々をこねれば何でも自分の思い通りになる、と思わせるのはよくありません。  
子どもは今までの体験から、大人の反応を見て欲求を変えます。その場だけの対応ではなく、一貫した対応が必要です。子どもは日々の体験から、やって良いこととやってはいけないことを学習しているのです。

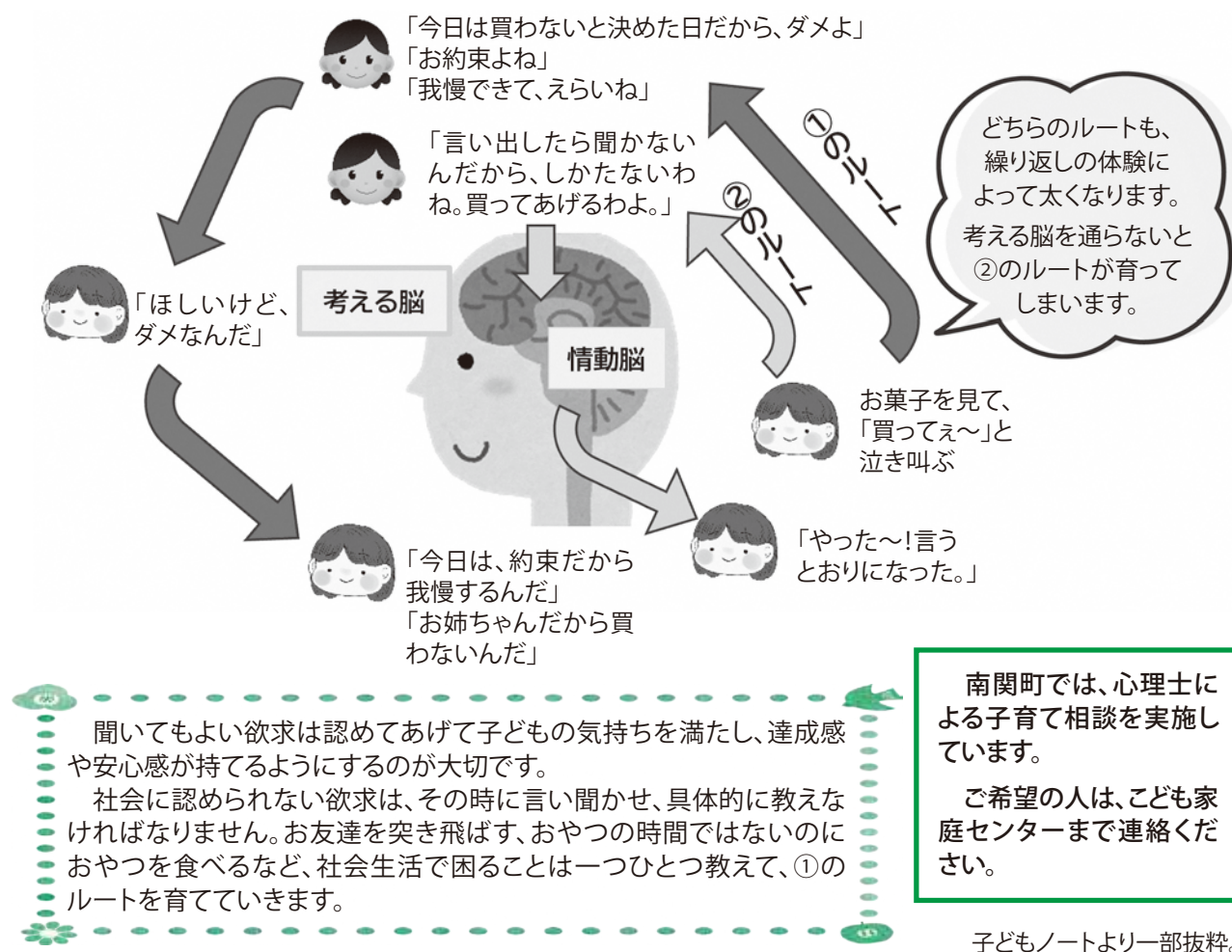

## 熊本市子ども医療電話相談について

子ども医療電話相談とは、子ども(おおむね中学生まで)の急な病気への対応や応急措置などを相談できる窓口です。  
子どもの急な発熱、嘔吐、下痢、腹痛などでわからないことがあると思います。そんな時に電話をすると経験豊かな看護師がアドバイスされます。



#8000

またはダイヤル回線電話、IP電話、光電話から  
☎096-364-9999

※携帯電話への番号登録をおすすめします。

### 相談時間

平日: 19時~翌朝8時まで  
土曜日: 15時~翌朝8時まで  
日祝日: 8時~翌朝8時まで



夜間も安心です!

## 親子ふれあい教室を行いました!!

10月9日(木)に今年度3回目の親子ふれあい教室がありました。  
5組の親子が参加されました。黒田先生を講師として迎え、ベビーマッサージやバランスボールを使って体を動かす遊び、ストレッチ運動などをして楽しみました。  
次回は2月12日(木)を予定しています。  
お父さんご参加もお待ちしております。  
予約は右記のQRコードよりお願いします。



### 参加者のご感想

- ・たくさん抱っこできて、眠ってくれて幸せでした。
- ・バランスボールで気持ちよさそうに眠っていたので驚いた。
- ・自分のトレーニングにもなって良かった。
- ・自分の体と向き合う時間が取れて良かった。
- ・色々と体を動かすことができて良かった。

## 12月の予定

### 母子手帳交付(要予約)

毎週月曜日  
午前10:00~、午前11:00~  
※事前に予約をお願いします

### 産後ケア(助産師会)

1/8(木) 午前10:00~  
※詳細は南関町ホームページ参照  
※予約は右記のQRコードからお願いします。



### すくすく教室

16日(火)  
午前10:00~

### のびのび教室

16日(火)  
午前10:30~

### 1歳6か月児健診

なし  
※次回は1/27(火)

### 3歳児健診

2(火)  
午後1:00~

《お問い合わせ》 福祉課 こども家庭センター ☎57-8553



## 令和7年度 特定健診 まだ間に合います！

## 1. 対象者

南関町国民健康保険加入者で**40～74歳**の人（治療中の人も対象です）

## 2. 検査項目

- \* 問診 \* 診察 \* 計測（身長・体重・腹囲） \* 血圧測定
- \* 血液検査（脂質・肝機能・血糖・腎機能・尿酸・貧血）
- \* 尿検査（糖・蛋白・潜血） \* 心電図検査



※**朝食を食べずに受診**してください。少量の水やお茶は飲まれても構いません。

健診種類	実施期間	受診場所	自己負担額
<b>個別特定健診</b> 委託医療機関 5か所 右の受診場所に記載	7月～ <b>12月末まで</b> ※ただし、診療時間内に限ります。	<ul style="list-style-type: none"> <li>・田尻医院</li> <li>・さかき診療所</li> <li>・田辺クリニック</li> <li>・和水町立病院</li> <li>・いしざき内科・心臓血管クリニック</li> </ul>	800円

「**特定健診**」は外見ではわからない、自覚症状がない病気を早期発見するものです。病院を受診している人や健康に自信がある人も**1年に1回は特定健診を受診**しましょう。

## 3. 申込方法

下記の南関町役場健康推進課（南関町保健センター）へお申込みください。

☎ 健康推進課（保健センター） ☎53-3298

## 休日在宅医（12月～1月4日）

期 日	医療機関名	地域	電話番号	期 日	医療機関名	地域	電話番号
12月 7日㊦	河野医院	玉名市高瀬	73-3734	1月 1日㊦	浦田医院	玉名市岩崎	74-2412
	有明成仁病院	長洲町宮野	78-1133		田宮二郎内科	長洲町長洲	78-2150
	まつおクリニック	玉名市山田	73-2800		玉名泌尿器科内科クリニック	玉名市岩崎	74-3272
14日㊦	大磯耳鼻咽喉科医院	玉名市亀甲	73-4133	2日㊦	前田小児科医院	玉名市立願寺	74-1333
	西山クリニック	長洲町清源寺	78-7811		大野内科クリニック	玉名市伊倉南方	72-3405
	和水町立病院	和水町江田	86-3105		平山整形外科医院	玉名市立願寺	72-4000
21日㊦	田辺クリニック	南関町上坂下	53-8211	3日㊦	鹿井内科	玉名市高瀬	72-2275
	大塚医院	天水町小天	82-2005		吉村循環器科内科医院	玉名市横島町横島	84-2765
	岡本外科医院	玉名市亀甲	74-2277		鶴上整形外科リウマチ科	玉名市亀甲	72-2007
28日㊦	さかき診療所	南関町上長田	53-1125	4日㊦	岡本外科医院	玉名市亀甲	74-2277
	黒田クリニック内科・代謝内科	玉名市寺田	73-6688		福本内科医院	玉名市岱明町鍋	57-2811
	泌尿器科内科むらかみクリニック	玉名市繁根木	57-8615		玉名第一クリニック	玉名市築地	72-4165
31日㊦	おやまだ耳鼻咽喉科クリニック	玉名市築地	71-0808	○発熱時の医療機関の受診については、来院前に必ず電話連絡後受診するようお願いします。 ○診療時間は午前9時から午後5時です。変更は防災行政無線でお知らせします。 ○和水町への医療機関への電話は、市外局番（0968）が必要です。			
	中野医院	玉名市天水町部田見	82-3970				
	酒井医院	玉名市松木	71-0777				

～後期高齢者医療保険加入の人へ～

## 後期高齢者健診 まだ間に合います！

**健診期間：12月末まで** ※ただし、診療日に限ります。

## ●後期高齢者健診

●対 象：後期高齢者被保険者

●健診期間：**12月末まで** ※ただし診療日に限ります。

●健診場所：委託医療機関



田尻医院（☎53-0016） さかき診療所（☎53-1125）  
 田辺クリニック（☎53-8211） 和水町立病院（☎86-3105）  
 いしざき内科・心臓血管クリニック（☎0944-58-0117 大牟田市）

●負 担 金：800円

●持参する物：「保険証」、「マイナ保険証」または「後期高齢者資格確認書」など

※**朝食を食べずに受診**してください。少量の水やお茶は飲まれて構いません。

## ★健診申込み方法★

委託医療機関へ直接お申し込みください。

## ●後期高齢者歯科口腔健診

●健診期間：**1月末まで** ※ただし診療日に限ります。

●健診場所：玉名郡市内の歯科委託医療機関

※詳細は、保健センターへお尋ねください。



●負 担 金：400円

## ★健診申込み方法★

健診をご希望の人は実施医療機関（玉名郡市）へ直接申込みをし、受診をお願いします。  
 「後期高齢者資格確認書」と一緒に受診券（ピンク色）を同封しています。



～子育て相談～  
 (月曜～金曜・10:00～16:00)  
 子育てで心配なこと、悩み、  
 どんな小さなことでも  
 気軽に相談して下さいね!!

～オープンガーデン～  
 天気のいい日は園庭を開放  
 します!  
 帽子や着替え、飲み物(お茶)  
 の準備をお願いします!!

＜ルーム利用＞  
 10:00～16:00  
 (月曜～金曜)  
 なお、土曜日は  
 予約制です。

＜発行連絡先＞  
 子育て支援センターMaple  
 (南関こどもの丘保育園内)  
 TEL 0968-53-6668  
<https://sites.google.com/view/mapleroom/>  
 担当: 日吉・吉永

日	月	火	水	木	金	土
 NANKAN MAPLE	1	2 ふれあい 英語遊び 13:00～13:30	3 親子ヨガ (要予約7組) ukara 10:30～	4	5	6 こどもの丘 クリスマス発表会
7 Mapleインスタ始めました!! イベントの様子のそいでみてね～	8	9 ふれあい 英語遊び 13:00～13:30	10 クッキング (要予約5組) ukara 10:30～ *託児あります。	11 お誕生会 (要予約・10組) 10:30～*誕生日のお友達・ 町内の方が優先となります。 ランチタイムあります!	12 てっしーさんの フォトART 10:30～ (要予約・10組)	13
14	15	16 ふれあい 英語遊び 13:00～13:30	17	18 クリスマス会 10:30 (要予約・15組) *軽食を準備します。	19 お話し会 10:30～	20
21	22 ミニ門松作り (要予約5組) 10:30～	23	24	25	26	27
28	29	30	31	12/27～1/5まで Mapleはお休みです。 みなさまよいお年をお迎え ください(*^_^*)		

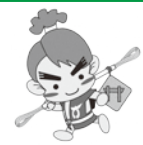

# なんもかんも トッパ丸

## ★トッパ丸誕生日会!!★

- ♥ 10月8日はぼくの誕生日!!
- ♥ みんなからのたくさんメッセージ  
カードで感動しちゃった!
- ♥ 大親友のくまモンも駆けつけてく  
れて一緒にダンス♪
- ♥ たくさんの人にお祝いしてもらっ  
てとっても嬉しかった♪



## ★ukara キックオフイベント!★

- ♥ ukaraのキックオフイベントに遊びに  
行ってきたよ!!
- ♥ おしりたんていに初めて会ったけどす  
ぐお友だちになったよ!
- ♥ ボクも図書館カードつくって油揚げの  
本を借りたんだ♪

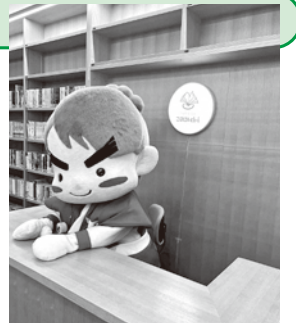

なんかんトッパ丸の Instagram は右の QR コードからアクセスできます。  
 ※パソコン・スマートフォンの人は、こちらからもアクセスできます。



もつと幸せを求めて ～人権の話～ 284

「平和の礎」

毎年、十二月十日は人権デーです。世界人権宣言が一九四八年に国連総会で採択された日です。また四日から十日までの一週間が人権週間と決められています。この人権宣言の起草者のひとりエレノア・ルーズベルトは、著書「問題を抱えた世界」の中で次のように述べています。

「この世界で平和を実現するには、まず個人と個人との人間の理解を築かなければなりません。それが芽となって集団と集団とのより良い相互理解も生まれるのです。」と。

今現在、戦争をしている両国の首脳が対面でじっくりと話し合い、ニッコリと笑って握手するシーンが一日も早く訪れるのを待ち望む毎日です。「戦争は、最大の人権侵害」と言われています。

戦争の中で、兵士はもとより日頃、平穏な暮らしをしている国民が犠牲になっていくのです。

「幸せに生きる権利」人権の大切さを、人権デーを通してもう一度考えたいものです。

(教育課生涯学習係)

## 令和8年度地域学校協働活動スタッフ大募集!!

### ○地域学校協働活動推進員募集

各小中学校にて地域と学校の連携を強化し、地域づくりや教育活動をサポートする「地域学校協働活動推進員」を募集します。地域住民と学校が協力し、地域の課題解決や子どもたちの成長を支える活動に参加したい方、ぜひご応募ください。地域の未来を共に創る大切な役割を担います。



### ○放課後子ども教室スタッフ募集

各小学校にて、放課後の子どもたちに学びと遊びの場を提供する「放課後子ども教室」のスタッフを募集します。子どもたちの成長を見守るやりがいのある仕事です。教育に関心のある方、子どもたちと共に楽しい時間を過ごしませんか? 地域の子どもの笑顔と一緒に育てましょう。



気になる方は教育委員会(地域学校協働本部)までお問い合わせください。

問 地域学校協働本部 (TEL 57-8507 FAX 53-5558 南関町教育課内)



## 読書のつどいおはなし会を開催しました

令和7年11月9日(日)に、からたち朗読の会による『読書のつどいおはなし会』をおはなしルームで開催しました。たくさんの方にご来館いただき、読み聞かせを楽しんでいただきました。



## 図書館の年末年始のおやすみについて

南関町図書館〈このみch-i〉は、令和7年12月28日(日)から令和8年1月3日(土)まで休館します。本年はたくさんのご来館ありがとうございました。また、来年もみなさんにお会いできる日を図書館一同楽しみにしています。

### 【休館日】

月曜日(祝日は開館し、翌日休館)  
年末年始/資料整備等の臨時休館日もあるので必ずご確認ください。



※各情報についてはホームページでご確認ください。(随時更新)



### 12月のもよおし

●クリスマスおはなし会  
14日(日) 午前10時30分～

### 12月のお休み

日	月	火	水	木	金	土
	1	2	3	4	5	6
7	8	9	10	11	12	13
14	15	16	17	18	19	20
21	22	23	24	25	26	27
28	29	30	31	1/1	2	3

□休館日

借りた本は期限内に返しましょう！

## リサイクルプラザつうしん

### 令和7年 12月リサイクル体験受講者募集

### 使用済み食用油で廃油キャンドルを作ろう

●と き 12月22日(月)

午後1時30分～午後3時

●と ころ クリーンパークファイブ2階体験教室

●講 師 職員

●募集人員 8人

●準備するもの ①エプロン ②手拭きタオル

※材料は職員が用意します。

※クリーンパークファイブで見本を展示しております。

●募集期間 12月1日(月)～12日(金) 午前9時～午後4時

※日曜日も電話受付可能 ※最終日の受付は午後3時まで

(希望者多数の場合は12月16日(火) 午前10時から抽選)

### ●受付方法

・電話にて受付を行い、受講希望者が多い場合は抽選となります。お気軽にお申込みください。



問 クリーンパークファイブ ☎78-4433



## 地域おこし協力隊 通信 第104号

地域おこし協力隊 事務所 関町64  
(役場まちづくり課内)

## コースマップ作成に向けて

フットパス活動もいよいよ佳境に入ってきました…。イベントも計画しつつも、コースマップを仕上げなくては…!と現在まとめの作業に取り掛かっています。できる限り早く皆様に、フットパスコースのお披露目ができるよう尽力いたしますのでよろしくお願いいたします。(山崎 多世子)

## 第27回 図書館総合展2025

図書館総合展とは、館種を越えた図書館界全体の交流・情報交換の場であり、図書館関連の自治体、学校、企業等が集う図書館界最大のコンベンションです。

10月22日(水)～24日(金)にかけて横浜市内で開催された本展に参加させていただきました。

参加の目的は、10月8日(水)にグランドオープンしたばかりの南関町図書館〈このみch-i〉を、全国の図書館業界の方に知っていただくこと。

今回は、3つの場面でご紹介をさせていただきました。

### ①ブース内PR

南関町図書館〈このみch-i〉のディレクションを手掛けた「図書館と地域をむすぶ協議会」の出展ブースの中で、最新事例として南関町図書館〈このみch-i〉の紹介をしていただきました。会場内に編集自在書架 editQube(エディットキューブ)を組み上げ、デジタルサイネージで改修前後の様子も表示。視覚からもわかりやすく〈このみch-i〉の魅力をPRしました。

### ②図書館と地域をむすぶ協議会フォーラム登壇

今年10周年を迎える同協議会のフォーラムに、太田剛代表、クリエイティブ司書の小宮山剛氏と共に登壇させていただきました。こちらでは10年間の集大成としての南関町図書館〈このみch-i〉の在り方について取り上げていただき、計画からグランドオープンまでより詳細に南関町図書館〈このみch-i〉についてお伝えすることができました。

### ③金剛 株式会社ブース内フォーラム登壇

熊本県に本社と工場を有する同社の依頼により、「複合施設 × セレンディピティ」をテーマとするブース内フォーラムに登壇しました。こちらでは図書館だけではなく、南関町交流拠点施設〈ukara〉の取り組みについても紹介をしました。

3日間の会期中、他の自治体や司書課程設置大学の関係者、図書館関連企業など、多様な来場者の方に南関町図書館〈このみch-i〉について知っていただくことができました。

町外からもたくさんご来館いただけるよう、広報活動も継続していきたいと思います。(佐藤 慧)

### ■会場内の様子

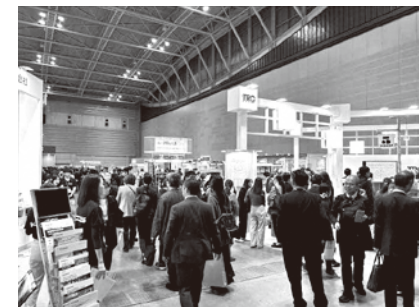

### ■PRブース



### ■金剛 株式会社ブース内フォーラム





今月の

# クッキングレシピ



## じゃがいもと玉ねぎの重ね焼き

〈1人分の栄養量〉 熱量 403kcal たんぱく質 18.0g 塩分 1.5g



### 材料 (4人分・正味量)

牛乳..... 500ml  
バター..... 20g  
生クリーム..... 60ml  
ピザ用チーズ..... 120g  
じゃがいも..... 400g  
玉ねぎ..... 200g  
牛豚合い挽きミンチ 100g  
コンソメ顆粒..... 小さじ2  
こしょう..... 少々  
パセリ..... 適量

### 作り方

- ① じゃがいもは1cmの厚さに切り、牛乳で茹でる。
- ② 玉ねぎは粗みじん切りにし、バターで炒める。さらに牛豚合い挽きミンチも入れ、炒め合わせる。コンソメ・塩・こしょうで味付けする。
- ③ 耐熱皿に①と②とチーズを重ね入れ、生クリームをかける。
- ④ 230℃のオーブンで、7～8分焼く。
- ⑤ 仕上げにパセリをのせて、出来上がり。

### 調理のワンポイントアドバイス

食生活改善推進員協議会の事業の一つで、牛乳消費拡大事業のレシピを使って調理実習をしました。牛乳をたっぷり使ってじゃがいもを茹でるので、ふたをせず茹でて大丈夫です。具材はあらかじめ熱をしっかりと通しているので、オーブンがない場合は、チーズをのせた後、トースターや、グリルを使って表面に焼き目をつけても大丈夫です。

問 健康推進課 保健予防係 ☎53-3298

## 今月の題字



はしもと こうりょう  
橋本 光了さん

バドミントンを頑張っています。

### 募集

「なんかん」の文字を和半紙に書き、写真とコメントを添えて、役場総務課へお持ちください (郵送可)。皆さんの力作をお待ちしています。

## すまいるキッズ



おぎわ きぽん  
尾崎 希帆ちゃん  
誕生日：令和6年9月29日 1歳

これからもいっぱい笑って泣いて、  
もりもり食べて大きくなってね!



こが みなと  
古賀 湊ちゃん 0歳  
誕生日：令和7年5月17日

病気に負けず、すくすく元気に大きくな  
ってね。大好きだよ。

### 募集

町内にお住まいの小学校就学前の子どもさんの  
写真を募集しています。  
右のコードからお申し込みください。



◀申込フォーム

## 貴重な体験

### 味噌づくり体験

10月29日、子育て支援センターmapleほか小学生以下のお子さん  
がいる方が妙福寺婦人会主催の味噌づくり体験に参加しました。生  
後4か月から3歳までの子どもたちが参加されており、味噌づくりに  
参加することができる子どもたちはお父さん、お母さんと一緒に準備され  
ていた豆と豆の汁を、こねこねしました。

なかなか体験できない味噌づくりに親子で目を輝かせました。



味噌づくり体験を楽しむ親子

## 彩時季

さいじき